

Л. П. Чернобай

ДОНОРЫ ОБИ  
НА ТЕРРИТОРИИ  
НОВОСИБИРСКОЙ ОБЛАСТИ

Новосибирск  
2021

ББК 26.222.5(2 Рос-4 Нос)  
Ч-49

Чернобай Л. П.

Ч-49 Доноры Оби на территории Новосибирской области. —  
Новосибирск, 2021. — 264 с.

ISBN 978-5-93889-397-9

Книга издана при поддержке депутата  
городского Совета депутатов г. Новосибирска  
Сергея Валентиновича Бондаренко

ББК 26.222.5(2 Рос-4 Нос)

ISBN 978-5-93889-397-9

© Чернобай Л. П., 2021

## ОБ АВТОРЕ

Леонид Прокофьевич Чернобай родился в 1940 г. в Львовской области УССР в семье военнослужащего. С 1953 г. живёт в Новосибирске.

Окончил среднюю школу № 99 и естественно-географический факультет Новосибирского государственного педагогического института. Трудовую деятельность начинал токарем на заводе п/я 83. Работал учителем географии, биологии, физической культуры, руководителем начальной военной подготовки в средней школе № 156 г. Новосибирска, техникуме электронных приборов, Репьёвской средней школе Тогучинского района.

В 1960-е годы служил в Советской Армии в Ракетных войсках стратегического назначения, майор в отставке.

Туристский стаж с 1958 г. В 1970–1980-е годы возглавлял сборные команды школьников Новосибирской области по туризму и спортивному ориентированию. В числе его воспитанников три мастера спорта СССР и 12 кандидатов в мастера спорта.

Как автомототурист проехал около 400 тыс. км по дорогам СССР и РФ, имеет звание КМС по автомототуризму. Награждён восемью медалями, в том числе «За трудовое отличие», тремя знаками отличия, Почётной грамотой ЦК ВЛКСМ.

Л. П. Чернобай принял активное участие в создании региональной общественной организации любителей автомотостарины — клуба «Ретротехника». Почётный член Новосибирского автомотоклуба и клуба автомототуризма «Сибирь».

Автор 16 книг по краеведению, составитель «Справочника краеведа Новосибирской области», «Словаря краеведа». Печатался в журнале «Сибирский международный» (2010–2015 гг.), газете «Автолавка» и других СМИ.

Член Союза журналистов, член Союза писателей России.

## ОГЛАВЛЕНИЕ

### Глава 1.

Реки Сузунского района .....	7
Предисловие.....	7
1.1. Сузунский район. Краткие сведения .....	8
1.2. Реки Сузунского района, впадающие в Обь .....	10
1.3. Река Сузун (Нижний Сузун) .....	15
1.4. Река Верхний Сузун .....	18
1.5. Река Каменка.....	20
1.6. Река Чируха.....	22
1.7. Река Мереть.....	24
1.8. Интересные объекты для ознакомления .....	27
Послесловие .....	32

### Глава 2.

Реки Новосибирского водохранилища .....	33
Предисловие.....	33
2.1. Новосибирское водохранилище .....	34
2.2. Острова Новосибирского водохранилища .....	43
2.3. Здоровье Новосибирского водохранилища и его рек .....	45
2.4. Реки правобережья водохранилища .....	48
2.5. Реки левобережья водохранилища .....	60
2.6. История заселения территории Новосибирского Приобья .....	66
2.7. Сибирское ханство .....	72
2.8. Проникновение русских в Сибирь .....	73
2.9. Заселение Сибири.....	74
2.10. Крупные населённые пункты на реках водохранилища .....	76

2.11. Рекреационные ресурсы. Археологические памятники .....	101
2.12. Оздоровительные структуры и достопримечательности левобережья .....	104
2.13. Алеусская лесная дача.....	106
2.14. Достопримечательности правобережья водохранилища .....	107
2.15. Караканский бор.....	108
Приложения .....	110
Послесловие .....	119
Глава 3.	
Реки города Новосибирска.....	120
3.1. Общая характеристика рек города Новосибирска ..	120
3.2. Общие сведения о малых реках города Новосибирска.....	125
3.3. Хроника событий.....	132
Глава 4.	
Малые реки правобережья Оби.....	139
Рецензия .....	139
Предисловие.....	141
4.1. Географическое положение. Границы .....	144
4.2. Особенности рельефа.....	144
4.3. Общая характеристика рек правобережья Оби .....	145
4.4. Река Обь. Навигационно-гидрографический очерк .....	149
4.5. Острова Оби от дачного посёлка Мочище до деревни Кругликово .....	151
4.6. Малые реки северо-восточной части области .....	154
4.7. Населённые пункты правого берега реки Обь .....	173
4.8. Новосибирский район.....	175

4.9. Мошковский район .....	183
4.10. Умревинский острог.....	189
4.11. Железнодорожная ветка Мошково — Ташара.....	191
4.12. Болотнинский район.....	193
4.13. Археологические памятники бассейнов малых рек.....	195
4.14. Интересные экскурсионные объекты и достопримечательности.....	197
Глава 5.	
Малые реки левобережья Оби .....	200
Рецензия .....	200
Предисловие.....	202
5.1. Малые реки левобережья Оби. Общие сведения.....	203
5.2. Озёра бассейнов малых рек левобережья Оби. Общая характеристика.....	230
5.3. Памятники природы и заказники бассейнов рек левобережья Оби .....	245
5.4. Природные достопримечательности Коченёвского района.....	247
5.5. Кольванский район .....	249
5.6. Коченёвский район.....	252
5.7. Матильда — мамонт с реки Оёш.....	253
5.8. Крохалёвская Введенская церковь.....	254
5.9. Памятники археологии левобережья Оби .....	254
Заключение .....	257
Литература.....	258
Принятые сокращения в тексте .....	260

# ГЛАВА 1.

## РЕКИ СУЗУНСКОГО РАЙОНА

Природа — единственная книга, содержание которой одинаково значительно на всех страницах.

А. Герцен

### ПРЕДИСЛОВИЕ

Природа Сузунского района чрезвычайно разнообразна, особенно по берегам и долинам рек, которые в любое время поражают своей сибирской красотой. Особенно великая Обь.

Здесь много великолепных мест для отдыха, купания, охоты и рыбной ловли, сбора ягод и грибов.

Прежний ландшафт, хотя и в изменённом виде, ещё сохранился. Это и мягкая сглаженность рельефа, обилие озёр и болот, берега рек с тихим течением, разнообразие растительности.

Одна из главных достопримечательностей района — окружающая девственная природа в лице Сузунского бора. Немного осталось мест в Новосибирской области, где человек может остаться наедине с самим собой в окружении естественной растительности.

Очень важно, чтобы человек выступал не только как пользователь, но и как создатель природы.

Побывав в Сузунском краеведческом музее, вы познакомитесь с материалами единственного существовавшего в Сибири Монетного двора, а также с бытом старинных сибирских сёл.

## 1.1. СУЗУНСКИЙ РАЙОН. КРАТКИЕ СВЕДЕНИЯ

Район расположен на крайнем юго-востоке Новосибирской области. Территория — 474,6 тыс. га. Сельхозугодия занимают 43,3% всей площади. Автодорог с твёрдым покрытием — 309,6 км.

Сузун возник как заводской посёлок при медеплавильном заводе и Монетном дворе в 1764 г. Здесь с 1766 по 1781 г. чеканили «особливую» сибирскую монету, а затем до 1847 г. и общеимперские монеты. Сибирская монета от полушки (0,25 коп.) до 10 коп. отличались от общероссийской своим внешним видом и даже размером. Чеканка монет в Сузуне прекратилась после пожара 1847 г. и больше не возобновлялась. По масштабам производства Сузунский завод и Монетный двор были крупнейшими предприятиями цветной металлургии XVIII в. в России.

В 1768 г. Сузун посетил известный путешественник академик Пётр Симон Паллас, который в книге «Путешествие по разным местам Российского государства» описал Сузунский завод, где его поразила плотина длиной 235 м и шириной 25 м, перекрывшая р. Нижний Сузун. Палласа удивил густой сосновый бор, «по которому ехать приятно».

С 1834 г. с. Сузун является центром Никольской ярмарки. Ежегодно на ней выставлялась всевозможная мануфактура, а также кресты, складни, литые иконы, изготавливавшиеся на медеплавильном заводе. Сузунские иконописцы не только выставляли свои работы, но и принимали заказы на изготовление икон и роспись храмов. Возникновение Сузунской иконописной школы относится к последней четверти XVIII в. История сохранила имя одного из последних иконописцев (богомазов). Это Иван Васильевич Крестьянников (1858–1941 гг.). В Новосибирской картинной галерее 120 икон Сузунского письма, из них более 20 — написанные И. В. Крестьянниковым.

На территории современного Сузуна сохранились остатки старинных строений, на месте которых когда-то находился



медеплавильный завод с Монетным двором. Это уникальный объект истории Сибири.

С момента основания посёлок назывался Нижнее-Сузунским заводом, с декабря 1828 г. — Завод Сузун. С 1931 г. стал называться просто Сузун. С 1939 г. Сузун отнесён к категории посёлков городского типа.

В нынешних границах район существует с 1932 г. Административным центром района является п.г.т. Сузун с численностью населения 15 133 чел. (2006 г.). Район представлен 42 населёнными пунктами, объединёнными в 15 поселений. Самыми крупными населёнными пунктами, после районного центра, являются: с. Бобровка — 1755 чел., с. Битки — 1353 чел., с. Болтово — 1006 чел. В районе 14 сельсоветов.

Район богат лесами — запасы древесины составляют 32,2 млн м<sup>3</sup> (36 % территории).

Продукция деревообработки идет во многие районы Новосибирской области и даже в ближнее зарубежье (Казахстан). Имеются месторождения кирпичных и тугоплавких глин, месторождения строительных песков и песчано-гравийной смеси, месторождения торфа и сапропеля.

Сузун расположен на Средне-Сибирской железной дороге. До Новосибирска через ст. Тальменка по железной дороге 258 км, а до пристани на р. Обь (д. Нижний Сузун) всего 13 км.

В райцентре Сузун сходятся шесть автомобильных дорог. До областного центра по автодороге через г. Черепаново — 191 км, а через с. Битки и г. Искитим — 198 км.

В Сузунском краеведческом музее можно ознакомиться с природой, традиционными промыслами и ремёслами кузнецов, интерьерами крестьянской и мещанской изб XVIII–XIX вв., а также с материалами медеплавильного завода и Монетного двора. В музее есть уникальные экспонаты — части первой русской турбоустановки, изготовленной в 1806 г. сузунским изобретателем П. Залесовым. Здесь имеется полный набор сузунских монет, ковш с ручкой для разливания меди XVIII в., посеребренный знак лесного объездчика, другая побочная продукция завода (утюги, сковородки, ковши).

## 1.2. РЕКИ СУЗУНСКОГО РАЙОНА, ВПАДАЮЩИЕ В ОБЬ

Все реки, протекающие по территории Сузунского района, являются правыми притоками р. Обь. Семь рек имеет длину более 30 км. Общая протяжённость их составляет 420 км. Речная сеть района развита хорошо в связи с достаточным увлажнением и благоприятными условиями для стока поверхностных и подземных вод. Все реки Сузунского района берут начало с Приобского плато, где и отмечается наибольшая густота речной сети в правобережной части Обского бассейна: 0,30– 0,40 км/км<sup>2</sup> (против 0,10 км/км<sup>2</sup> на северо-западе области).

Реки носят равнинный характер. Уклоны небольшие и, следовательно, падение выражается в малых величинах (9–40 см на 1 км).

В питании рек принимают участие снеговые, дождевые и подземные воды. Поскольку высота снежного покрова составляет от 30 до 50 см, основным источником питания рек Сузунского района являются снеговое.

### Источники питания (в %)

Источники питания	Реки Сузунского района	Реки Иртышского бассейна (Тара, Омь)	Реки замкнутого стока
Снеговое	79–87	48–60	91
Дождевое	3–4	28–24	4
Подземное	10–17	24–16	5

Реки района относятся к рекам с весенним половодьем: 70–80% от годового стока приходится на апрель-май-июнь. Расход воды в реках в летнее время резко уменьшается, так как значительная часть выпавших осадков испаряется. Уменьшение испарения осенью приводит к некоторому увеличению стока. Зимой на реках расход воды уменьшается. Мелкие притоки летом могут пересыхать, так же, как и верховья рек.

Все реки Сузунского района замерзают с ноября по апрель. В это время на ряде рек возможны заморы из-за недостатка

кислорода в воде. Начало ледостава 5–10 ноября, а вскрываются реки 22–28 апреля.

По юго-западной части района на протяжении более 100 км протекает р. Обь. Движение её вод мощное, но по виду плавное, спокойное, величественное. Здесь, по сложному руслу проходит граница Сузунского района Новосибирской области и Шелаболихипского района Алтайского края. По руслу Оби словно кто-то разбросал массу островов и, балуясь, нарисовал много излучин различных конфигураций. Но «не кто-то», а она, р. Обь, всё это натворила, да и по сей день неторопливо, однако весьма споро перекраивает, делает и переделывает, передвигает с места на место острова, а иные начисто смывает. А с берегами что делает! Её «художества» наглядны и на левобережной луговой, и на правобережной приподнятой стороне. Здесь столько понаделала стариц и протоков, что даже сузунские землеустроители, похоже, уже запутались в их начертаниях и названиях. Да что острова, что протоки! Деревня Камышинка испокон веков красовалась посреди обширных лугов, на берегу одноимённого озера, а в 80-е годы XX в. она оказалась на самом берегу Оби.

В начале XX в. крайне не везло с. Верхний Сузун. Трижды приходилось переносить село подальше от берега Оби, которая грозила разрушить его в половодье. А деревни Городище, что стояла между Верхним Сузуном и с. Мереть, вообще не стало: её смыло вместе с берегом. Часть жителей переселилась в д. Камышинка, а часть — разъехалась по другим сёлам (Третьяков Ю. К. Туристскими тропами. Новосибирск: Зап.-Сиб. кн. изд-во, 1978. С. 89).

Река Каменка, прежде чем слиться с Обью, омывала с. Малышево с востока и юга. Жителей это устраивало, а р. Обь переделала по-своему: подмыла берег и теперь р. Каменка впадает в Обь выше с. Малышево. Как бы то ни было, а широкая луговая пойма иссечена множеством протоков и стариц, покрыта зарослями тополя, осины, берёзы, среди которых и ива белая, или ветла, с высоким, толстым, часто дуплистым стволом и мощной кроной. Через сплошные заросли кустарников,

состоящих из ив разных видов, чёрной и красной смородины, облепихи, черёмухи, боярышника и рябины, трудно пробраться. Правый берег зарос смешанным разновозрастным лесом попеременно с кустарником; местное население называет эти заросли «забоками». Каких только пушных зверьков здесь не водится! Заяц-беляк обитает во всех угодьях, кроме больших по площади высокоствольных лесных массивов. Встречаются лисица, хорь, колонок, горностаи и ласка. В захламлённых участках леса водится рысь.

В смешанных лесах гнездятся глухарь, тетерев, рябчик, клинтух и горлица, а на болотах и кустарниковых зарослях — белая куропатка. По полям и перелескам в небольшом количестве обитает серая куропатка. На озёрах, болотах и лугах гнездятся и бывают на пролётах практически все виды водоплавающей и болотной дичи нашего и более северных регионов.

В среднем течении рек Каменка, Нижний Сузун, Верхний Сузун расположен комплексный заказник «Сузунский», который занимает большую часть Сузунского бора и часть лесостепи (всего 80,0 тыс. га). В заказнике введены ограничения большинства видов хозяйственной деятельности.

Особое место в жизни людей Приобья занимает р. Обь, которая является главной водной артерией Сузунского района. Более 100 км береговой линии Оби принимают семь именных притоков. Именно побережье Оби было главным местом расселения людей ещё в далёкое историческое время.

С приходом русских на берега Оби (XVI–XVII вв.), а также с развитием торговли в XVIII–XIX вв. река стала главным транспортным путём, соединявшим верхнее и среднее Приобье. Речные суда перевозили значительные объёмы различных грузов (лес, зерно) вверх и вниз по течению Оби.

Уже в 1865 г. открывается пароходное движение Бийск — Томск. Навигация по Оби составляла шесть месяцев — с мая по октябрь.

На правом берегу были определены пристани, например, у с. Мереть, которое в 1911 г. утверждено в составе Томской губернии Барнаульского уезда волостным центром.

Вблизи д. Поротниково (Чируха) в середине XX в. оборудуется Каргаполовская нефтебаза, которая обеспечивала дизельным топливом уже появившиеся в это время теплоходы, самоходные баржи и другой речной флот.

Река Обь с давних времён давала населению побережий цельный продукт питания — рыбу, которой здесь было достаточно (стерлядь, щука, язь, окунь, плотва, елец, голец, пескарь и др.).

Территория бассейнов рек Сузунского района относится к районам надёжно-обеспеченных ресурсами подземных вод для централизованного хозяйственно-питьевого водоснабжения.

Доля подземного питания рек Сузунского района составляет 10–17 %, что в 2–3 раза больше чем у рек замкнутого стока (Чулым, Карасук и др.). В зимнее время подземные воды являются единственным источником питания рек Сузунского района.

#### Метрическая характеристика рек Сузунского района

№	Название	Длина (км)	Высота истока	Высота устья	Падение (м)	Уклон, см на 1 км	Крупный населённый пункт	Примечания
1	Сурьянка	30	235	116,6	118,4	39,4	Тараданово	Два населённых пункта в бассейне реки
2	Чируха	30	205	117,2	88,8	29,6	Поротниково (Чируха)	Каргаполовская нефтебаза

3	Камен-ка	60	200	117,8	82,2	13,3	Малышево	Пристань на Оби
4	Нижний Сузун (Сузун)	115	270	118,3	151,7	13,1	Сузун	Пристань на Оби
5	Верхний Сузун	105	250	118,7	131,3	12,6	Верхний Сузун	Разделяет село на западную и восточную части
6	Слезянка	50	164	119,0	45	9,0	Верхний Сузун	Начало из оз. Б. Медвежье
7	Мереть	30	145	119,6	20	8,5	Мереть	Протекает по бол. Меретская Затяга. Пристань на Оби

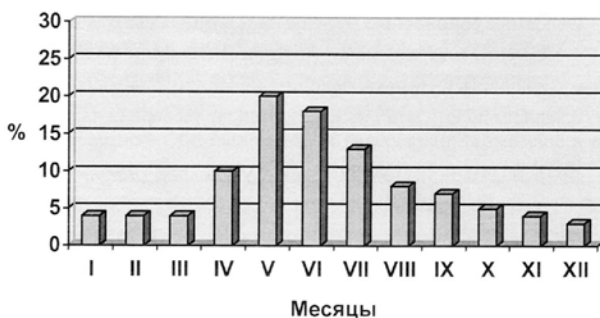

Распределение стока по месяцам  
(в процентах к годовому объёму стока рек)

### 1.3. РЕКА СУЗУН (НИЖНИЙ СУЗУН)

В 6 км к востоку от с. Шайдурово Сузунского района у оз. Искринское (отметка уреза воды 287,2 м) с высоты 260 м берёт начало р. Сузун. В верхнем течении река течёт с запада на восток, в среднем — на юг, а в нижнем — на юго-запад и впадает в реку Обь у д. Нижний Сузун на отметке 117,5 м со скоростью течения 0,2 м/с.

Это самая крупная река Сузунского района (115 км). В верховье протекает по лесостепной части с берёзовыми колками и лесонасаждениями со средними высотами 200–210 м (грива Заковряжинский Разлом).

После впадения 14 притоков р. Сузун становится полноводной (особенно весной). Протекая через районный центр с северо-востока на юго-запад, река через 16 км впадает в Обь.

В среднем течении (Сузунский бор) к руслу реки подойти непросто: обрывистые берега с древесной растительностью и подлеском дают мало шансов это сделать.

В нижнем течении Нижний Сузун имеет хорошо оформленную долину. В ней выделяется заболоченная пойма, первая и вторая надпойменная террасы. В местах близкого залегания палеозойского фундамента русло каменистое, иногда порожистое.

На правом берегу расположена д. Нижний Сузун. Ширина реки здесь 15–20 м, глубина 1–1,5 м.

Берег Оби в месте впадения р. Сузун более пологий, песчаный и именно здесь была пристань.

С районным центром связь по автодороге — 14 км. Сейчас деревня вымирает, хотя ещё 50 лет назад в ней было семь улиц и 164 двора, работала школа. Река Сузун была сплавной рекой. В д. Нижний Сузун был посёлок сплавщиков. Здесь плоты разбирали и грузили на баржи, стоявшие на Оби.

### Левые притоки реки Нижний Сузун

№	Название	Примечание
1	Воронуха	Имеет левый приток – руч. Воронушка
2	Руч. Крутеньский	Начинается из урочища Пашня Попова
3	Солоновка	Впадает в Сузун на отметке 225,0 м
4	Кабан	Есть левый приток – руч. Солоновка
5	Берёзовка	Имеет правый приток – руч. Поперечный
6	Каменка	Впадает в р. Сузун у восточной окраины с. Лушниково
7	Руч. Дальний	Впадает в р. Сузун в восточной части с. Заковряжино
8	Руч. Ближний	В левобережье – лог Макеев
9	Глинчиха	Начало реки – лог Крутой
10	Холодная	Самый большой приток (26 км). Начинается южнее д. Клитенка

### Правые притоки реки Нижний Сузун

№	Название	Примечание
1	Таскаиха	Течёт по логу Таскаиха
2	Мышланка	Длина реки 12 км. Начинается в 1,5 км юго-западнее с. Мышланка
3	Овечья	Впадает в р. Сузун у с. Болтово
4	Таволжанка	Длина реки 18 км. Протекает по д. Бедрино

### Населённые пункты бассейна реки Сузун (Нижний Сузун)

№	Название	Кол-во дворов или жителей	Административный район	Река	Примечания
1	Искра	53 дв. (н/ж)	Сузунский	Сузун	Остатки кладбища. В зап. части – оз. Искринское
2	Мышланка	186 дв.	Сузунский	Мышланка	Правый приток р. Сузун. Были: кирпичный завод, эл./ст.
3	Лушниково (Лушники)	300 жит.	Сузунский	Сузун, Мышланка	Были две МТФ



4	Болтово	1100 жит.	Сузунский	Сузун, Овечья	С/с, школа, ФАП, почта
5	Бедрино	430 жит.	Сузунский	Сухая	Правый приток р. Сузун, а/д с. Болтово – р.п. Сузун
6	Чистотетерево	н/ж	Сузунский	Таволжанка	Правый приток р. Сузун
7	Таволжанский	н/ж	Сузунский	Таволжанка	Правый приток р. Сузун
8	Заковряжино	451 дв. 1700 жит.	Сузунский	Сузун	С/с, СОШ, ФАП, почта, а до 1957 г. – МТС
9	Заготскот	10 дв. (н/ж)	Сузунский	Сузун	Правый берег
10	Крючки (Крючковский)	64 дв. (н/ж)	Сузунский	Ближний	Левый приток р. Сузун. Остатки кладбища
11	Клитенка	< 100 жит.	Сузунский	Холодная	Левый приток р. Сузун. Было 57 дв.
12	Холодное	75 дв.	Сузунский	Холодная	Левый берег. Отметка уреза воды 224 м
13	Заготскот Заковряжский	10 дв. (н/ж)	Сузунский	Сузун	Правый берег. Отметка уреза воды 179,1 м
14	Шипуново	518 дв.	Сузунский	Сузун, Холодная	С/с. Самое большое село на р. Сузун
15	Катюшинский	н/ж	Сузунский	Холодная	Левобережье
16	Шипуновский мех. пункт	71 дв. (н/ж)	Сузунский	Сузун	Левый берег. Была эл./ст.
17	Обозный	н/ж	Сузунский	Сузун	Левый берег
18	Лесоучасток Обозный	н/ж	Сузунский	Сузун	Правый берег
19	Островский	44 дв.	Сузунский	Сузун	Ж.-д. ст. Сузун
20	р.п. Сузун	15 133 (2006 г.)	Сузунский	Сузун	Краеведческий музей. Райцентр

21	Лесоучасток № 5	65 дв. (н/ж)	Сузунский	Сузун	Левый берег
22	Подсобное хозяйство	12 дв. (н/ж)	Сузунский	Сузун	Правый берег. Была МТФ
23	Нижний Сузун	164 дв.	Сузунский	Сузун, Обь	Не действующая пристань
24	Устье	20 дв. (н/ж)	Сузунский	Обь	Правый берег. Протока р. Обь

#### 1.4. РЕКА ВЕРХНИЙ СУЗУН

Вторая по величине (105 км) река Сузунского района. Берёт начало в юго-западной части Черепановского района с Приобского плато у д. Сибиряк.

Более 15 ручьёв, берущих начало с высот 250–270 м, не образуют хорошо выраженный на местности водный поток. Лишь после с. Шурыгино и особенно после д. Виноград, расположенной на границе Черепановского и Сузунского районов, р. Верхний Сузун становится заметной на местности.

Далее река протекает по Сузунскому бору, вначале на юг, а затем на юго-запад. Впадает Верхний Сузун в протоку р. Обь у с. Верхний Сузун.

Значительных притоков река не имеет. В нижнем течении, от урочища Моховое р. Верхний Сузун «пробивает» себе путь в Сузунском бору в глубоко врезанном русле. Здесь левый приток Селезюшка, вытекающий из заболоченной местности на значительном расстоянии подпитывает р. Верхний Сузун в течение лета. Спуск к реке заросший, обрывистый и подойти к воде не просто.

Уклон реки в среднем течении по урезу воды у д. Виноград (194 м) до железнодорожного перегона Новоосиновский — Рямы (149 м) составляет 45 м, что немало для равнинной реки. Местность здесь глухая, заболоченная и не обжитая: населённых пунктов нет. Подойти к реке можно только по просекам, которые прорублены с северо-востока на юго-за-

пад под углом 90° на расстоянии друг от друга 1100–1200 м. Лесобразующими породами остаются сосна, осина и берёза с традиционным подлеском.

При впадении в протоку Оби у с. Верхний Сузун река делает много поворотов и излучин, протекая по остепнённой местности.

Летом, после выпадения дождей, в лесу много грибов. Любители рыбной ловли могут попытать своё счастье в низовье реки. Здесь ловятся: плотва, окунь, щука, голянь, пескарь, ёрш. А уха на берегу — это незабываемо!

#### Населённые пункты бассейна реки Верхний Сузун

№	Название	Кол-во дворов или жителей	Административный район	Река	Примечания
1	Сибиряк	300 жит.	Черепановский	Верхний Сузун	Кладбище в южной части
2	Холодновский Заготскот	20 дв. (н/ж)	Черепановский	Верхний Сузун	
3	Верхний Сузун	42 дв. (н/ж)	Черепановский	Верхний Сузун	Остатки кладбища
4	Ключи	(н/ж)	Черепановский	Верхний Сузун	Правобережье
5	Южный	14 дв. (н/ж)	Черепановский	Верхний Сузун	Левобережье
6	Шурыгино	1200 жит.	Черепановский	Верхний Сузун	С/с, СОШ, ФАП. А/д Черепаново — Сузун
7	Виноград	200 жит.	Черепановский	Верхний Сузун	Левый берег. Кладбище в восточной части
8	Химлесхоз (87-й участок)	5 дв. (н/ж)	Сузунский	Верхний Сузун	Правобережье
9	Лесоча-сток № 416	14 дв. (н/ж)	Сузунский	Верхний Сузун	
10	Кубанский	н/ж	Сузунский	Верхний Сузун	Правобережье

11	Лесоча- сток № 513	13 дв. (н/ж)	Сузунский	Верхний Сузун	Правобережье
12	Лесоча- сток № 562	22 дв. (н/ж)	Сузунский	Верхний Сузун	Правобережье
13	Лесоча- сток № 506	26 дв. (н/ж)	Сузунский	Верхний Сузун	Правобережье. Бол. Долгышево
14	Новооси- новский	< 100 жит.	Сузунский	Верхний Сузун	Правобережье. Ж.-д. р-д Камень-на-Оби – Среднесибирская
15	Нечунаев- ский	34 дв.	Сузунский	Верхний Сузун	Была смолокурня. Лесоча- сток
16	Лесоча- сток Хар- ловский	5 дв. (н/ж)	Сузунский	Верхний Сузун	Правый берег. Была смолокурня
17	Верхний Сузун	313 дв.	Сузунский	Верхний Сузун	С/с, СОШ, ФАП
18	Сплав. Участок Кредитное	7 дв. (н/ж)	Сузунский	Верхний Сузун	Правобережье
19	Участок рыбпункта (Мыс)	8 дв. (н/ж)	Сузунский	Верхний Сузун, Обь	Правый берег устья р. Верхний Сузун

## 1.5. РЕКА КАМЕНКА

Третья по величине (60 км) река Сузунского района делает по конфигурации такую же «запятую», что и реки Нижний и Верхний Сузун. Начинается р. Каменка в западной части Сузунского района с высоты 260 м, недалеко от бывшего п. Равенство. В верхнем течении (лесостепная часть) имеется крупный населённый пункт — с. Бобровка, а чуть ниже по течению в 2 км — п. Красный Камешок.

Остальная часть реки протекает по частично заболоченной и лесистой местности западной окраины Сузунского бора, где населённые пункты отсутствуют. Берега реки в нижнем течении обрывистые. Русло глубоко врезано в толщу осадочных пород, образуя своеобразный каньон.

Каменка имеет слева два притока – р. Прямуха и р. Бобровка, которая протекает через одноимённое село. В устье реки, при впадении её в р. Обь, расположено крупное с. Малышево (было 299 дв.), которое связано с райцентром автодорогой (15 км). В восточной части села через Каменку есть мост. Улицы в Малышево застраивались бессистемно, т.е. дома воздвигали там, где было удобно, но в основном на правом берегу Каменки. Название река получила из-за выходов твёрдых пород на поверхность в русле. Из 11 населённых пунктов, существовавших в бассейне Каменки, осталось только четыре.

### Населённые пункты бассейна реки Каменка

№	Название	Кол-во дворов или жителей	Административный район	Река	Примечания
1	Равенство	н/ж	Сузунский	Каменка	Остатки кладбища
2	Мал. Бобровка	н/ж	Сузунский	Камышиха – лев. приток р. Каменка	Левобережье. Было 72 дв.
3	Бобровка	> 1000 жит.	Сузунский	Каменка	С/с, СОШ, ФАП, почта
4	Красный Камешок	100–500 жит.	Сузунский	Каменка	До 1957 г. была МТС
5	Квартал № 38	н/ж	Сузунский	Каменка	Правобережье
6	Кусковский	н/ж	Сузунский	Каменка	Левобережье. Отметка уреза воды 167 м
7	Новостройка (Каменка)	< 100 жит.	Сузунский	Каменка	Левый берег. А/д Сузун – Бедрино (20 км)
8	Локоток	н/ж	Сузунский	Каменка	Правобережье
9	Лесоучасток № 2	3 дв. (н/ж)	Сузунский	Каменка	Левый берег
10	Лесоучасток № 1	8 дв. (н/ж)	Сузунский	Каменка	Правобережье

11	Мальшево	880 жит. (299 дв.)	Сузунский	Каменка, Обь	С/с, СОШ, ФАП, почта. Ширина Оби 440 м, глубина 4–7 м
----	----------	-----------------------	-----------	--------------	---

## 1.6. РЕКА ЧИРУХА

Берёт начало с высоты 200 м в западной части Сузунского района. Течёт с севера на юг и впадает в р. Обь на отметке уреза воды 117 м напротив песчаного острова длиной более 2 км. В верхнем и среднем течении река пересыхает, притоков именных нет. Чируху пересекает ж/д Камень-на-Оби — Среднесибирская в 3 км западнее разъезда Клыгино. Верховье реки находится в заболоченной местности. В нижнем течении берега реки обрывистые, остепнённые.

Сама р. Чируха немногочисленна, заполняется русло весной при таянии снега. В бассейне Чирухи (в правобережье) существует исчезающая д. Земледелец с озером в северной части и карьером в южной.

В левобережье был п. Нужа у одноимённого озера — на северо-западной окраине Сузунского бора.

В левобережье среднего течения Чирухи — бол. Моховое. Севернее железной дороги, в 3 км от разъезда Клыгино до 1960-х гг. существовал Медведевский кордон.

Самым крупным поселением бассейна Чирухи является д. Поротниково (было 102 дв.), расположенная на правом берегу нижнего течения. В километре к юго-западу от деревни находилась пристань на р. Обь и склады ГСМ. Поротниково (Чируха) входит в состав Мальшевского с/с (до центральной усадьбы — 3 км).

**Населённые пункты бассейнов рек Сурьянка, Чируха  
и прилегающего правобережья реки Обь**

№	Название	Кол-во дворов или жителей	Административный район	Река	Примечания
1	Каменушка	н/ж	Каменский, Алтайский край	Сурьянка	Левый берег верхнего течения. Остатки кладбища
2	Ключики	500–1000	Сузунский	Левый приток р. Сурьянка	А/д Ключики – Бобровка (21 км)
3	Тараданово	330	Сузунский	Сурьянка	Правый берег
4	Александровский	н/ж	Сузунский	Чируха	
5	Нужа	н/ж	Сузунский	Чируха	Берег оз. Нужа
6	Земледелец	100–500	Сузунский	Чируха	Правобережье. Озеро в северной части, карьер – в южной
7	Клыгино	40	Сузунский	Чируха	Левобережье. Ж.-д. р-д на линии Камень-на-Оби – Среднесибирская
8	Медведевский кордон	н/ж	Сузунский	Чируха	Левобережье
9	Поротниково (Чируха)	290	Сузунский	Чируха, Обь	Правобережье
10	Зорино	260	Сузунский	Обь	Кладбище в с-з части. СОШ
11	Каргаполово	730	Сузунский	Обь	С/с, пристань

## 1.7. РЕКА МЕРЕТЬ

Слово «мереть» с тюркского «мерет» означает — огромный. Своими размерами (длина реки 30 км) не претендует на дословный перевод, однако Мереть имеет много интересных особенностей. Река Мереть берёт начало на высоте 140 м в заболоченной местности смешанного леса центральной части Шелаболихинского района Алтайского края. Исток реки близко подходит к бассейну р. Иня. Общее направление течения — с востока на запад. Впадает справа в Обь на отметке уреза воды 119,6 м юго-западнее с. Мереть. Река в среднем течении буквально теряется в бол. Меретская Затяга: здесь русло реки практически не выражено в рельефе. Река Мереть в верховье имеет один безымянный приток, который вытекает из бол. Рямовская Согра. Болота заняты камышовыми и тростниковыми зарослями. На возвышенных участках верхнего и среднего течения р. Мереть преобладает древесная растительность из сосны и берёзы.

На левом берегу нижнего течения реки расположена д. Кротово, в которой ещё в 60–70-е годы XX в. было 90 дворов. На северо-западе в 2 км от деревни находится труднопроходимое урочище Согра. Вблизи деревни археологами обнаружено городище бронзового века (рубеж II–I тыс. до н.э.). Ниже по течению от д. Кротово в Мереть впадает слева безымянный приток на отметке уреза воды 122 м.

Река Мереть в нижнем течении пробивается по почти безлесой и заболоченной местности. Здесь к северу располагается урочище Меретские Луга, а к югу — урочище Якорский Луг.

При впадении в р. Обь, Мереть принимает левый пересыхающий летом приток под названием Исток Постубаево, берущий начало из урочища Елан. Бассейн р. Мереть из-за близкого залегания грунтовых вод и заболоченности местности почти не заселён, дорог практически нет. В устье реки, в 1 км от Оби расположено старинное с. Мереть (в 1960-е годы насчитывало 600 дворов!). Это самый южный населённый пункт в правобережье Новосибирского Приобья.



Село имеет географические координаты: 53°34' с.ш. и 82°23' в.д. До райцентра Сузун от с. Мереть по автодороге 29 км.

В окрестностях села, на берегу Оби, существует военно-охотничья база, организованная ещё в 60-е годы XX в. Здесь, на Меретских лугах, охотятся по лицензиям на косуль, зайцев. Как малозаселённый район, бассейн р. Мереть в 70–80-е годы прошлого века использовался как бомбодром Барнаульского лётного военного училища.

В книге Иг. Соколова «Сузунская миллионщина» (Новосиб. кн. изд-во, 1986) упоминается Мирза Фаттах — купец персидского падишаха, который вёз товар в Томск через Бухару и Семипалатинск. В первой половине XIX в. на две недели зимой делается Завод-Сузун торговой столицей великого сибирского края: здесь ежегодно проходит Никольская ярмарка.

Мурза Фаттах остановился у управляющего Сузунским монетным двором, который возглавлял майор Н. А. Соколовский. При личной встрече майор спросил купца: «Случались ли в дороге неприятные происшествия?» Купец через толмача ответил: «В верстах сорока от Завод-Сузуна уже на этой стороне Оби, около д. Мереть, переезжали старицу, и одна подвода, гружённая тюками, попала в полынью и чуть не ушла под лёд вместе с лошадей и поклажей...». Наркис Александрович Соколовский, выслушав переводчика, объяснил: «В здешних местах имеются промоины на реках и озёрах, называют их зазорами, которые опасны тем, что их не видно: они прикрыты рыхлым льдом, и случается, что в них гибнут повозки вместе с лошадьми. Промоины эти потому и называют зазорами, что они способны сожрать живьём...».

**Населённые пункты бассейнов рек Мереть, Слезянка  
и побережья р. Обь**

№	Название	Число дворов или жителей	Административный район	Река	Примечания
1	Кротово	91 дв.	Сузунский	Мереть	Археологический памятник эпохи бронзы
2	Мереть	600 дв.	Сузунский	Мереть	Было самое крупное село Сузунского р-на. С/с, СОШ, ФАП. почта
3	Посёлок № 1	30 дв. н/ж	Сузунский	Протока р. Мереть	
4	Лесниковский	182 дв.	Сузунский	р. Обь, протока р. Мереть	Пристань «Мереть». Сейчас численность населения менее 100 жителей
5	Бараки № 54	н/ж	Сузунский	Слезянка	Сузунский бор
6	Бараки № 74	н/ж	Сузунский	Слезянка	
7	Бараки № 18	н/ж	Сузунский	Слезянка	
8	Бараки № 73	н/ж	Сузунский	Слезянка	
9	Раздолье	н/ж	Сузунский	Слезянка	Оз. Чистяево
10	Камышинка	160 дв.	Сузунский	Слезянка, Обь	Оз. Камышинское
11	Лесничество	н/ж	Сузунский	Слезянка	Правобережье

## 1.8. ИНТЕРЕСНЫЕ ОБЪЕКТЫ ДЛЯ ОЗНАКОМЛЕНИЯ

Каждый путешественник, какой бы транспорт он не выбрал, кроме активного отдыха, мечтает увидеть что-нибудь новое, необычное.

Вот перечень наиболее интересных мест Сузунского района.

1. Типичная для юга Западной Сибири лесостепь, где чередуются берёзовые и берёзово-осиновые колки с ещё сохранившимися участками злаково-лугового разнотравья (север района).

2. Сузунский<sup>1</sup> бор — крупнейший лесной массив юга Новосибирской области. Здесь соседствуют участки чистых одновозрастных сосняков высокого бонитета<sup>2</sup> с участками разновозрастных деревьев различных мелколиственных пород с традиционным подлеском. В бору много грибов, есть брусника (центральная часть района). Целые массивы сосен имеют на стволах засечки в виде опущенной стрелы. Здесь добывают ценное промышленное сырьё — живицу (смолистое вещество, используемое в медицине). По добыче этого продукта Сузунский бор — один из наиболее производительных сосняков Российской Федерации. (Третьяков Ю. К. Туристскими тропами. Новосибирск: Зап.-Сиб. кн. изд-во, 1978. С. 88).

3. Могучая Обь с обрывистым правым берегом, естественными многокилометровыми пляжами с чистой водой и настоящим речным песком. Здесь и рыбалка отличная (южная часть района).

4. Широкая обская левобережная луговая пойма со множеством протоков и стариц, покрытая зарослями тополя, осины, берёзы, среди которых и ива белая, или ветла, с высоким, толстым, часто дуплистым стволом и мощной кроной. Через сплошные заросли кустарников, состоящих из ив разных ви-

---

<sup>1</sup> Сузун — тюрк, «сузылга» — растянувшийся.

<sup>2</sup> Бонитет (от *bonitas* — доброкачественность) — показатель качества леса, предназначенного в рубку.

дов, чёрной и красной смородины, облепихи, черёмухи, боярышника и рябины, трудно пробраться без топора.

5. Правый берег Оби, заросший смешанным разновозрастным лесом вперемежку с кустарником. Местное население зовёт эти лесные заросли «забоками». Каких только пушных зверьков здесь не водится!

6. Каньоны<sup>3</sup> на реках: Верхний Сузун, Нижний Сузун. Каменка. Чируха, Сурьянка. Глубоко врезаемые в толщу осадочных пород, русла рек в миниатюре напоминают американские каньоны штата Колорадо. Высота склонов достигает 30–40 м.

7. Охотничьи угодья Меретских и Кротовских лугов в бассейне р. Мереть популярны не только у новосибирцев. Сюда приезжают и прилетают охотники из Кемеровской области, а также из Алтайского края (юго-восток района).

8. Озера и болота (9% территории района) — пристанище водоплавающей и болотной фауны. Тут гнездятся и бывают на пролётах практически все виды водоплавающей и болотной дичи. В озёрах водится рыба.

9. Краеведческий музей в райцентре Сузун в своих пяти залах показывает и раскрывает богатую историю края. Наибольший интерес вызывают материалы о Сузунском медеплавильном заводе и Монетном дворе при нём.

10. Археологический памятник кротовской культуры бронзового века (II тыс. до н.э.) у д. Кротово откроет тайну о наших далёких предках, поможет представить их жизнь в этих местах.

11. Городище чатских татар (рубеж I–II тыс. н.э.) — Нижний Сузун-7 даёт материал, оставленный этой тюркоязычной группой: керамика, орудия труда, оружие, предметы быта.

12. Памятник большереченской культуры (курганы) у д. Камышинка (ранний железный век: VII в. до н.э. — III–IV вв. до н.э.).

---

<sup>3</sup> Каньон — исп. cañon, буквально труба. Глубокая узкая долина с крутыми, нередко ступенчатыми склонами.

## АРХЕОЛОГИЧЕСКИЙ ПАМЯТНИК: ПОСЕЛЕНИЕ ЭПОХИ БРОНЗЫ (СЕРЕДИНА II ТЫС. ДО Н.Э.)

На рубеже III–II тыс. до н.э. в жизни населения Западной Сибири происходят значительные изменения: начинается эпоха металла, эпоха бронзы. Бронза — сплав меди и олова — не изобреталась в каждом районе самостоятельно. Обычно она заимствовалась у соседей, когда уровень развития и производственный опыт позволили использовать это заимствование.

На территории нашей области жили различные племена. Из них наиболее полно изучены те, которые оставили культуру, получившую название кротовской (по деревне Кротово Сузунского района, где впервые открыты следы её существования). Она распространена и за пределами нашей области в лесостепных районах Западной Сибири.

В 1,5 км к юго-востоку от д. Кротово (бассейн р. Мереть — правого притока Оби) археологами было обнаружено поселение середины II тыс. до н.э. Жилища углублялись в землю (полуземлянки) и имели размеры от 25 до 160 м<sup>2</sup>. Плоская крыша опиралась на крупные жерди, идущие двумя рядами в центре жилища, стены слегка наклонялись внутрь, поэтому разрез сооружения имел вид трапеции. К нему мог примыкать дополнительный отсек — коридор. Кроме зимних жилищ были и летние, сооружённые из жердей.

У кротовцев было развито скотоводство — найдены кости быков, лошадей и овец. Занимались они также охотой и рыболовством (благо, р. Обь была в 6 км от поселения, плюс многочисленные старицы, расположенные совсем рядом). Об этом говорят кости косули, медведя, лося, волка, соболя, чешуя и кости рыбы. Учёные предполагают, что уже существовало земледелие. Встречены каменные орудия, но бронзолитейное производство достигло уже высокого уровня. В поселении найдены тигли, льячки, бронзовые шилья, ножи, подвески. О развитии ткачества свидетельствуют глиняные пряслица, которые надевались на веретена. Сосуды были пло-

скодонными, они украшались валиками и разнообразным нечётким орнаментом.

Учёные предполагают, что во время кротовской культуры в Западной Сибири находился крупный металлургический центр. Здесь использовался металл из Саяно-Алтайского нагорья, из него отливали своеобразные предметы, в том числе и вооружение.

### Сузунский монетный двор

Монетный двор был учреждён по указу Екатерины II от 7 ноября 1763 г. и за всю историю Сибири был единственным, где чеканили монету. В 1766 г. он стал выпускать особую сибирскую монету разного достоинства: деньга (полкопейки), полушка (четверть копейки), копейка, две копейки, пять копеек и десять копеек. С одной стороны на монете изображался герб — два соболя у щита; означена стоимость, год выпуска и круговая надпись: «Монета сибирская». На другой стороне монеты — вензель Екатерины II, увенчанный короной и обрамлённый лавровой и пальмовой ветвями. Открытие монетного двора в Сибири преследовали две цели: прекратить ежегодный ввоз из Екатеринбурга денег на содержание заводов Алтайского горного округа (общий вес денег составлял 120 т!) и использовать на месте медь, сбыт которой не в изделиях был убыточен. Сузунская монета была удобна в обращении. Она весила намного меньше общеимперской, но хождение имела только в Сибири.

В ночь с 7 на 8 декабря 1847 года Монетный двор сгорел. Вот документ того времени из Алтайского краеведческого архива: «Горному начальнику полковнику Соколовскому. Сим принуждён уведомить высокоблагородие, что с 7 на 8 декабря сего 1847 года в 2 часа ночи в кожухе монетного двора открылся пожар. Принятые меры тушения результатов не дали. Все отделенья монетного двора, как- то: печатное, плющильное, прорезное, гуртильное, расковочное, токарное, счётная комната, обыскательная при пропускных воротах избушка и

часть крепостной ограды — сгорели до основания... Борьба с огнём ведётся неотступно». И подпись — «Управляющий Сузунским монетным двором и литейной фабрики — майор Соколовский».

Из колыванской меди выпускали монет на 25 рублей из пуда против общегосударственной установки чеканить на 16 рублей. Объяснение этому весьма простое: в меди колыванских рудников (Алтай) встречались значительные примеси серебра, а иногда и золота. Извлечение их из руды считалось по тем временам экономически невыгодным, и, поэтому, из-за повышенной ценности металла из пуда местной меди указано было чеканить монеты на большую сумму. Правда, специалисты утверждают, что серебро и золото в сибирской монете зачастую отсутствуют.

Всего за годы своего существования Сузунский монетный двор выпустил медной монеты более 300 видов. Немногие коллекционеры могут похвастать полной коллекцией монет Сузунского двора.

Знаменательным событием 1867 г. было посещение Сузуна автором многотомного труда «Жизнь животных» — это был зоолог и путешественник А. Э. Брэм.

В Эрмитаже хранится 19-тонная «Колыванская ваза» из яшмы — творение сузунского горного инженера Филиппа Стрижкова.

В 1964 г. весеннее половодье разрушило первое сооружение посёлка — плотину через речку, простоявшую 200 лет... В начале XXI в. плотина была восстановлена.

## ПОСЛЕСЛОВИЕ

Итак, вы побывали в самой южной части правобережья Оби Новосибирской области. Сюда ещё не дошла в полной мере цивилизация, как это заметно в пригородных районах. И всё-таки необходимо помнить, чем мы можем помочь природе и как сохранить и поддержать её.

Из основных мелиоративных мероприятий в самой южной части Сузунского района следует проводить лесоохранные, водоохранные, противоэрозионные мероприятия. Северная часть района нуждается в дополнительном орошении. Всемерно сохранять травяные и травяно-кустарниковые брусничные и черничные места в центральной части Сузунского бора.

Содействовать сохранению численности и видового состава животных, включённых в Красную книгу Новосибирской области. Из жуков: бронзовка мраморная, краснокрыл малый, усач Кехлера, златка зелёная ильмовая; из бабочек: бражник-шмелевидка, перламутровка непарная; из птиц: чёрный аист, черноголовый хохотун, осоед. Из растительных сообществ, нуждающихся в охране и сохранении — степные сообщества (эталонные коренной растительности) на юге района; пойменные леса у Оби, Меретские луга.

Сузунский район со своими смешанными лесами, своеобразными реками, пойменными лугами Оби поддержит радость в общении с этим чудесным краем.



## ГЛАВА 2.

# РЕКИ НОВОСИБИРСКОГО ВОДОХРАНИЛИЩА

### ПРЕДИСЛОВИЕ

Среди рек Новосибирской области особое место принадлежит Оби, которая с левым притоком Иртыш является самой длинной рекой России. Протяжённость р. Обь в пределах области составляет около 400 км, причём, на долю Новосибирского водохранилища приходится более 200 км.

В водохранилище впадает 30 малых рек, из них наиболее крупная — Бердь, образующая в устье длинный и широкий залив. Заметного пополнения объёма воды водохранилища эти реки не дают: все они маловодные, исключая Бердь, короткие и неглубокие. После заполнения водохранилища нижние участки рек образовали широкие глубокие плёсы.

С давних времён люди стремились к богатым землям, прилегающим к берегам Оби. Исчезали одни народы, на смену им приходили другие, но никогда не пустовали эти края.

Русские люди впервые увидели р. Обь, когда охотники и купцы вместе с проводниками ходили за Уральские горы, и до похода Ермака край вокруг Оби назывался обдорским.

Есть несколько версий и предположений происхождения названия «Обь»:

1. Название реки произошло от языка коми, что означает «снег», «место у снега».
2. Название связано с иранским словом «об» — вода. Такое название могли дать народы ирано-язычной группы, жившие на юге Западной Сибири с раннебронзового века по средневековье.
3. Слово «Обь» происходит от русского «обе», т.е. «обе реки», имея в виду две реки — Бия и Катунь, слившиеся в Обь.

Каждая версия или предположение имеет право на существование.

Автору в июле 1958 г. на 6-вёсельном яле с командой удалось совершить поход по заполняемому водохранилищу по маршруту: Новосибирск — Камень-на-Оби — Новосибирск. Много было впервые: проход шлюзов, ночёвки в шлюпке, приготовление пищи на берегу и ночная рыбалка. Шли на вёслах, но, в основном, под парусами. В этом плане мы были пионерами Новосибирского водохранилища (Обского моря).

Позже, в 70–80-е годы, четыре раза объехал уже называемое Обским морем Новосибирское водохранилище на мотоцикле и автомобиле, дважды по воде на теплоходе. Изменения были заметные, но каждый раз этот чудесный водоём притягивает к себе природными красотами, и каждый раз находишь душевный отклик своих желаний в общении с замечательной сибирской природой.

В добрый путь, уважаемые читатели!

## 2.1. НОВОСИБИРСКОЕ ВОДОХРАНИЛИЩЕ

«В канун 39-й годовщины Октябрьской революции строители Новосибирской гидроэлектростанции одержали крупную победу — Обь перекрыта... В центре могучей сибирской реки воздвигнут 150-метровый каменный банкет. Воды Оби идут через бетонную плотину. Это произошло в ночь на 5 ноября...»

Так было написано в газете «Известия» 1956 г.

А начиналось так...

По заданию Госплана СССР Ленгидроводхоз в 1933–1934 гг. выполнил схему использования водных ресурсов р. Обь. В 1945 г. Ленгидэпу поручено составление проектного здания Новосибирской ГЭС. В 1950 г. приступили к сооружению крупной ГЭС. Образовано строительско-монтажное управление «Новосибирскгэсстрой» (начальник — В. В. Иванов). В мае 1953 г. уложен первый бетон в нижний ярус площадки ГЭС, а в 1955 г. начата укладка бетона в водосливную плотину. Русло р. Обь перекрыто 5 ноября 1956 г. В июне

1957 г. открыто временное судоходство через шлюзы. Первый гидроагрегат дал промышленный ток 10 ноября 1957 г.

Государственная комиссия приняла Новосибирскую ГЭС в постоянную эксплуатацию 12 августа 1961 г. Затраты на строительство ГЭС окупились к концу 1966 г. В 1972 г. установленная мощность ГЭС повысилась с 400 до 455 МВт.

Новосибирская ГЭС положила начало строительству подобных сооружений на крупных сибирских реках, и представляет интерес как пример инженерного искусства середины XX в.

Гидроузел сооружался по русловой схеме: здание электростанции расположено на одной линии с плотиной, перегораживающей реку. От левого берега начинается короткая земляная плотина, примыкающая к зданию электростанции. Затем идёт бетонная водосливная плотина. Все эти сооружения частично перекрывают русло Оби на 700 м. Остальную часть русла и широкую правобережную пойму перегораживает высокая земляная плотина протяжённостью 3 км. Завершают гидроузел — шлюз и правобережная земляная дамба длиной в 1 км. Протяжённость всех сооружений составляет 5 км.

«В отношении Новосибирской ГЭС, являющейся самым крупным гидротехническим сооружением в области, бояться нечего — её запас прочности рассчитан на 400 лет...» («Вечерний Новосибирск», 10.04.2007 г.).

На левом берегу, при въезде на плотину, находится мозаичное панно работы новосибирского художника-монументалиста В. П. Сокола, посвящённое строителям Новосибирской ГЭС. Рядом 65 имён лучших строителей ГЭС.

После перекрытия русла началось заполнение Новосибирского водохранилища, которое продолжалось до июня 1959 г. и подняло уровень воды в Оби выше Новосибирска на 19,5 м. Образовался искусственный водоём (самый большой в Западной Сибири) площадью 1070 км<sup>2</sup>, с полным объёмом воды 8,86 км<sup>3</sup>, а полезным — 4,4 км<sup>3</sup>. Длина водохранилища по затопленному руслу 220 км, средняя ширина 8 км, максимальная — около 18 км, а минимальная — 2 км. С подъёмом

воды изменилась глубина Оби на участке от Правых Чём и Бердска до Камня-на-Оби. Площади с глубинами 5–10 м занимают 440 км<sup>2</sup>, от 15 м и более — 40 км<sup>2</sup>. Средняя глубина водохранилища составляет 8,2 м, а в отдельных местах глубина до 27 м.

#### Сравнительная характеристика водохранилищ Сибири

№	Название	Река	Площадь (км <sup>2</sup> )	Объём воды (км <sup>3</sup> )	Средняя глубина (м)
1	Братское	Ангара	5500	169,0	31,0
2	Красноярское	Енисей	2100	77,5	36,9
3	Вилуйское	Вилуй	2170	35,8	16,0
4	Новосибирское	Обь	1070	8,86	8,2
5	Иркутское	Ангара	154	2,1	13,0

Колебания уровня воды Новосибирского водохранилища за год может составлять 5 м, что уменьшает площадь водно-го зеркала до 755 км<sup>2</sup>. За размеры и объём воды жители областного центра называют Новосибирское водохранилище Обским морем (даже есть название остановочной платформы электропоездов на линии Новосибирск — Черепаново).

На «море» при сильном ветре в осенний период волны достигают 2–3 м, почти как на Балтике. В целом Новосибирское водохранилище относится к водоёмам среднего размера, как по площади и объёму, так и по средней глубине.

Затопление территории вынудило перенести на новые места около 30 тыс. строений, переселить десятки тысяч жителей, вырубить лес на площади 33 тыс. га, затопить десятки тысяч гектаров плодородных окультуренных земель (особенно в левобережной пойме Оби). Многие населённые пункты сельского типа были полностью перенесены на новые места, а на их месте уже более 60 лет плещутся воды водохранилища.

В левобережье, где пойма Оби была наиболее широкой и низменной, некоторые поселения были вычеркнуты из списков населённых пунктов: Верхние Чёмы, Тюменкино, Тёмново, Ирмень, Ерёмينو, Тихоновка, Шляпово 1-е, Шляпово 2-е, Луговая, Половинная, Понькино.

Они «переехали» на более высокую часть правобережья и получили новые имена: Береговое, Боровое, Ленинское и др. При создании водохранилища были затоплены поймы р. Обь от плотины до г. Камень-на-Оби, первая надпойменная терраса до с. Спирино, вторая — до д. Тула и третья — лишь в пониженных частях.

В правобережье исчезли под водой и не попали на новые карты населённые пункты: Атаманово, Верх. Ельцовка, Мильтюш, Гуселетово, Бороздина.

Так же, как и в левобережье, жители деревень, попавших в зону затопления, перевозили свои дома на новые, более возвышенные места, часто оставляя прежнее название: Бердск, Сосновка и др. (см. карту 1948 г. на цветной вкладке).

По своей конфигурации водохранилище можно разделить на три части: нижнюю — от плотины ГЭС до с. Завьялово, среднюю — до с. Усть-Алеус и верхнюю — до г. Камень-на-Оби.

Нижняя (озёрвидная) часть вытянута с юго-запада на северо-восток на 65 км. Берега сложены здесь песками и лёссовидными суглинками, которые легко размываются прибрежными волнами. Особенно берега размывались и обрушались в первые годы заполнения водохранилища. Сильнее всего разрушают берега штормы. Так, во время шторма 11–12 октября 1959 г., бровка берега отступила на 14 м, при этом сила ветра достигала 30 м/с, а высота волны — 3 м.

#### **Отступление берега на участке старого Бердска**

Год наблюдения	Среднее отступление берега (м)	Ширина прибрежной отмели (м)	Глубина на свале (м)	Максимальная высота волны за сезон (м)
1957	11	24	1,10	1,40
1958	21	40	1,50	1,80
1959	36	48	2,30	2,80
1960	8	55	2,50	1,80
1961	7	65	3,00	1,80
1962	1	65	3,00	2,00

1963	1	68	3,10	2,40
1964	7	70	3,30	2,10
1965	2	75	3,30	3,30

Как видно из таблицы, разрушение берегов замедлилось, а самым показательным в переработке берегов водохранилища был 1959 — год окончательного затопления водоёма.

Левый берег озёрвидной части водохранилища отступает медленнее. Причина — небольшие глубины и многочисленные прибрежные острова. Наибольшие обрушения здесь вызвал августовский шторм 1964 г., за время которого берег у с. Боровое отступил на 2 м, а у с. Береговое — на 1,5 м. Прибрежные отмели на этих участках — продолжение пологого берегового склона, затопленного водохранилищем.

Средняя, суженная часть водоёма несколько длиннее нижней. Ширина её не превышает 4 км. Крутые берега покрыты сосновыми борами (особенно правый берег). Вдоль левобережья встречаются мелкие плоские острова — остатки возвышенных участков затопленной террасы Оби.

Кроме волновых нагрузок, берега подвергаются воздействию постоянных течений, скорость которых 0,3–0,5 м/с. Берега тоже отступают, но значительно медленнее, чем в нижней части водохранилища, хотя у с. Нижнекаменка с 1957 г. (за полвека) берег отодвинулся более чем на 30 м.

Верхняя часть водохранилища вытянута в меридиональном направлении. При создании водоёма в основном была затоплена пойма Оби и образовалось множество островов (особенно от д. Масляха до г. Камень-на-Оби). Многие острова заболочены, в некоторых протоках между островами без лоцманской карты и специальных знаков можно легко запутаться. Эта часть водохранилища отличается большими мелководьями и пологими, практически неразмываемыми, берегами. Гидрологический режим близок к речному.

По характеру береговой зоны, направлению и скорости течения, акватория Новосибирского водохранилища подразделяется на три основные части: нижнюю, среднюю и верхнюю.

Они соответствуют трём основным типам динамических обстановок рельефообразования и осадконакопления:

- первая — преимущественно флювиального морфолито-генеза в верхней части водохранилища;
- вторая — средняя переходная зона — соответствует средней части водохранилища;
- третья зона — нижняя преимущественно волнового морфолитогенеза — распространяется в нижней части водохранилища до плотины.

Для геомониторинга важно знать особенности этих зон — частей, их сезонные изменения в процессах эрозионно-аккумулятивного рельефообразования; для постоянного наблюдения за процессами изменения динамической обстановки флювиального, волнового морфолитогенеза, связанного с рельефообразованием и осадконакоплением в котловине Новосибирского водохранилища.

Нижняя часть или зона преимущественно волнового морфолитогенеза имеет вид озёровидного плёса, протяжённостью 65 км, распространяется от плотины ГЭС до с. Завьялово; этот участок водохранилища ориентирован с юго-запада на северо-восток. Здесь образовались глубины, достигающие в затопленном русле р. Обь 27 м; наибольшая ширина этой зоны — 18 км.

Нижняя часть водохранилища — район наиболее интенсивного обрушения берегов, особенно правобережных склонов. Гидрологи считают, что этот процесс связан с действием юго-западных ветров, преобладающих в безледоставный период, когда ветро-волновые течения возникают при штормах, а стоковые течения составляют 0,10–0,15 м/с. Этот район характеризуют как район развития интенсивного ветрового волнения.

Средняя часть Новосибирского водохранилища (от с. Завьялово до с. Усть-Алеус) — 86 км, ширина более суженной части не превышает 4 км, а глубина 12 м; крутые берега превышения нормального подпорного уровня над меженным уровнем Оби составляют 10 м (С. Г. Бейром, 1978 г.). В пре-

делах бывшей долины Оби наблюдаются многочисленные острова, что мешает развитию ветрового волнения. Однако высота ветровых волн, хотя и меньше, чем в нижней части водохранилища, всё-таки эти волны значительны и активно принимают участие в волновом морфолитогенезе правобережной береговой зоны.

Верхняя часть Новосибирского водохранилища (от с. Усть-Алеус до г. Камень-на-Оби) общей протяжённостью 35 км ориентирована с юга на север; ширина верхней части водохранилища достигает 8 км; наибольшая глубина по бывшему руслу р. Обь — 8 м; в остальных местах — от 2 до 3 м (С. Г. Бейром, 1978 г.). Здесь ложе водоёма Обского водохранилища создано в результате затопления на небольшую глубину поймы, поэтому этот участок более мелководен. Гидрологический режим этой части водохранилища близок к речному, скорость течения достигает 1,5 м/с. Берега разрушаются под воздействием волнения на ограниченных участках, много островов. В русле р. Обь при впадении в Новосибирское водохранилище формируется дельтообразная заболоченная территория; малые притоки правобережья и левобережья при впадении их в р. Обь в устьевой части образуют расширения типа конусов выноса и дельтообразных расширений.

К началу нормальной эксплуатации водохранилища протяжённость абразивных берегов достигла 115 км. В дальнейшем абразией были захвачены и берега нейтрального типа, которые в первые годы эксплуатации водохранилища оставались устойчивыми. Так в приплотинном районе вдоль левого берега склоны не подвергались абразии, чему способствовали пологость затопленных склонов и гряда островов, предохранявшая их от воздействия крупных штормовых волн. После частичного размыва островов и дна в прибрежной зоне возникли условия для интенсивной переработки этого типа берега. К 1968 г. берег отступил местами на 130–150 м, что соответствовало прогнозам, выданным в проекте для этого района на конечную стадию эксплуатации.



В результате развития переработки берегов к 1968 г. площадь обрушившихся земель составляла 1300 га, акватория водохранилища увеличилась.

Прогноз формирования берегов Новосибирской водохранилища в период проектирования был дан Ленинградским отделением Гидроэнергопроекта. Расчёты выполнялись различными методами на 10-летнюю и конечную стадию эксплуатации. При выполнении прогноза переработки берегов была принята заниженная расчётная скорость ветра. Последующими наблюдениями зарегистрированы ветры более высоких скоростей. В составленных прогнозах высота волн оказалась заниженной.

В ходе начальной эксплуатации водохранилища выявлена необходимость крепления значительного участка берега в районе устья Бердского залива. Ленинградское отделение Гидроэнергопроекта рекомендовало крепить этот участок методом отсыпки негабаритным камнем размером 0,5–1 м<sup>3</sup>, что и было сделано в 1958 г. В следующем году это крепление было разрушено сильными штормами. Штормы размывали тело каменной наброски не только с фронтальной стороны, волны перебрасывались и через крепление, разрушая его основание со стороны коренного берега. В итоге это сооружение, лишённое прочного основания, постепенно сползло в водохранилище и полностью разрушилось.

Лабораторией гидрологии СибНИИЭ и отделом капитального строительства Академгородка в Новосибирске было выдвинуто предложение о креплении берега искусственным пляжем. В 1958–1962 гг. был намыт пляж (объём 4,73 млн м<sup>3</sup> по проекту) общей протяжённостью 6 км. Как показали стационарные наблюдения 1963–1970 гг., пляж оказался устойчивым сооружением, хорошо предохраняющим береговой склон от переработки.

Первые годы начальной эксплуатации водохранилища показали, что процесс переработки берегов (особенно правого в нижней части водоёма) идёт достаточно интенсивно. Поэтапное заполнение водохранилища в 1957–1959 гг. создава-

ло такие условия для переработки берегов, когда прибрежные отмели не могли играть защитной роли и по мере подъёма уровня уходили на глубину, не предохраняя склоны от размыва ветровыми волнами. Это не было учтено в прогнозах переработки берегов, выполненных проектными институтами до создания водохранилища. В результате на ряде участков (Верхняя Ельцовка, Сосновка) в начальный этап заполнения водохранилища берега отступали дальше, чем предполагалось прогнозами, выданными на 10-летний период.

После заполнения водохранилища изменился режим движения водных масс. Замедленный сброс воды из водоёма и значительная площадь водного зеркала образовали стоковые и дрейфовые течения с небольшими скоростями, не более 0,1–0,2 м/с.

До строительства плотины Новосибирской ГЭС скорости течения Оби в паводок достигали 3,5 м/с. Из-за резкого снижения их на участке, где возникло водохранилище, изменился летний температурный режим воды. Если до затопления водохранилища средние температуры воды летом не превышали 21°C, то сейчас они поднялись на 1,5–3°C.

Колебания уровня воды в водохранилище зависит от ряда причин. В марте-апреле объём воды из-за работы ГЭС уменьшается, уровень воды в водохранилище понижается на 4–5 м. Весной водоём быстро наполняется. В нём задерживается часть весеннего паводка Оби, остальная вода сбрасывается через водосливную плотину в нижний бьеф ГЭС. Летом уровень поддерживается на отметках нормального подпорного горизонта, а осенью, перед замерзанием, он понижается не более чем на метр.

Большие водные пространства водохранилища создают благоприятные условия для возникновения сильных ветров. Средняя годовая скорость ветра над водохранилищем увеличилась на 0,6–1,2 м/с.

Замерзает водохранилище ближе к середине ноября, а вскрывается в первой декаде мая (свободно от льда 180–190 дней в году). Максимальная толщина льда достигает

1,2–1,5 м. Вскрытие льда на водохранилище происходит на 5–8 дней позже, чем это было на реке до его создания.

Образование Новосибирского водохранилища внесло некоторые изменения в природные особенности этого района. В береговой зоне несколько улучшились климатические условия. Климат стал более мягким и тёплым. В широкой озёрной части водоёма средняя годовая температура воздуха повысилась на 0,5–0,7°С. Несколько увеличилась влажность воздуха, стало больше выпадать осадков. Географически Новосибирское водохранилище расположено между 54°51' и 53°48' с.ш., что соответствует Куйбышевскому водохранилищу на Волге или Калининградскому побережью на Балтике.

У Новосибирского водохранилища комплексное назначение. Оно используется, главным образом, для гидроэнергетики, водного транспорта, водоснабжения, рыбного хозяйства. Создание Новосибирской ГЭС дало возможность получить дешёвую электроэнергию; увеличить судоходные глубины на линии Камень-на-Оби – Новосибирск.

## 2.2. Острова Новосибирского водохранилища

№	Название	Площадь (км <sup>2</sup> )	Административный район	Ближайший населённый пункт	Примечания
1	Кораблик	1,3	Каменский, Алтайский край	г. Камень-на-Оби	В южной части озера
2	Коровник (Коровий)	0,9	Каменский	Дресвянка	Залесён на 90 %
3	Гусятник	1,9	Каменский	Дресвянка	Залесён на 70 %
4	Раздумный	1,3	Каменский	Дресвянка	
5	Спорный	1,2	Каменский	Соколово	Озеро в средней части
6	Сыпуны	1,6	Каменский	Соколово	Залесена южная часть
7	Лесной	1,5	Каменский	Малетино	

8	Кукуй	2,4	Каменский	Соколово	
9	Борок	2,2	Каменский	Крутиха	h 123 м
10	Ивановский	8,8	Ордынский	Чингис	Самый большой остров. Паромная переправа
11	Елбанские	> 5,0	Ордынский	Усть-Хмельёвка	Группа островов с песчаными берегами
12	Каменский	2,6	Ордынский	Нижнекамка	Южный берег обрывистый
13	Красный Яр	2,3	Ордынский	Красный Яр	h 119 м
14	Хохлов Борок	0,6	Ордынский	Красный Яр	
15	Красноярский Борок	2,1	Ордынский	Красный Яр	h 124 м
16	Каменный	1,0	Ордынский	Красный Яр	Заросший в южной части
17	Дикий	0,5	Ордынский	Завьялово	
18	Логунов	0,6	Ордынский	Завьялово	
19	Половинский Борок	2,4	Ордынский	Новопичугово	В 2 км от левого берега вдхр.
20	Семизародный	0,3	Ордынский	Новопичугово	
21	Агамановский	0,6	Искитимский	Быстровка	Севернее базы отдыха «Зелёный клин»
22	Пичуговские	> 6,0	Новосибирский	Береговое	Заросшие древесной и кустарниковой растительностью
23	Шляповский	1,6	Новосибирский	Береговое	
24	Елбань	0,8	Новосибирский	Береговое	Южный берег обрывистый
25	Нечунаевский	2,3	Новосибирский	Боровое	h 117,6 м
26	Шумского Кордона	2,0	Новосибирский	Боровое	h 115,1 м
27	Макарычев	0,5	Новосибирский	Сосновка	Песчаный остров
28	Лысая Гора	0,3	Новосибирский	Сосновка	h 113,6 м

## 2.3. ЗДОРОВЬЕ НОВОСИБИРСКОГО ВОДОХРАНИЛИЩА И ЕГО РЕК

В последней четверти XX в. в Новосибирске и его окрестностях хозяйственниками и речниками-путейцами извлечено со дна р. Оби более 30 млн м<sup>3</sup> грунта на строительные нужды. В результате на 8% увеличилась ёмкость меженного русла реки. Последовал ряд неприятностей. Для обеспечения в маловодный период (особенно перед весной) нормальной работы городских водозаборов воду из водохранилища пришлось сбрасывать ниже проектной отметки. А это, в свою очередь, отрицательно сказалось на снабжении водой Бердска и Академгородка, на рыбных запасах водохранилища.

Особого внимания заслуживает почвенный покров в бассейнах рек и их притоках. Охрана почв от загрязнения и вообще сохранение почвенного покрова в естественном состоянии требует создания противоэрозийных защитных зелёных насаждений на территориях с водной и ветровой эрозией, а на пахотных землях — системы почвозащитных продуваемых лесных полос. В хозяйственных субъектах должно быть исключено применение ядохимикатов, эксплуатация животноводческих ферм и предприятий по переработке сельскохозяйственного сырья без специальных очистных сооружений. При строительстве должны быть обеспечены специальные меры по сохранению почвы: по срезке, складированию и дальнейшему её использованию.

Водоохранилище обеспечивает сезонное перераспределение стока: наполняется весной и срабатывается преимущественно в течение осенне-зимнего периода. В летний и частично осенний период для него характерно устойчивое состояние уровней воды. Средняя продолжительность наполнения водохранилища — 47 суток. Средняя продолжительность относительно стабильных уровней — 130 суток. В сентябре начинается осенняя, а затем зимняя сработка уровня с общей продолжительностью 190 суток.

При строительстве водохранилища резко уменьшилась проточность воды, сокращается водообмен, возникают застойные зоны. Из залитых плодородных почв и попавшей в зону затопления растительности вода получает много питательных элементов, что в свою очередь, изменяет её гидрохимический состав. Всё это благоприятствует росту водорослей.

Водоохранилище имеет значительную площадь мелководий, где бурно развиваются микроскопические растения — сине-зелёные водоросли, вызывающие «цветение» воды. Избыточное накопление таких водорослей приводит к значительному самозагрязнению водоёма продуктами распада органических веществ. Это не только снижает органолептические показатели воды, создаёт помехи в работе водопроводов, но и отравляет окружающую среду неприятными запахами.

Береговая линия водохранилища составляет 620 км, из них 320 км подвергается сильным размывам. Поэтому укрепление берегов — проблема номер один, требующая для своего решения не только больших материальных затрат, но и серьёзных инженерных проработок. На водохранилище есть места, где берег ежегодно отступает на 15 м.

На побережье водохранилища в своё время было построено около 400 баз отдыха, оздоровительных лагерей, спортивных и туристических баз. Мало кто подумал об укреплении берегов. За редким исключением, территории баз не благоустроены и не оборудованы. Не имеют они и очистных сооружений. По весне работники баз вывозят отходы не на поля, а в ближайшие овраги, откуда с вешними водами всё это устремляется в водохранилище. Сюда, без какой-либо очистки, сбрасывают сточные воды хозяйства, расположенные в бассейнах рек Новосибирского водохранилища. Сотни и тысячи маломерных судов, работающих на бензине, загрязняют воду фенолом.

У Новосибирского водохранилища есть один существенный недостаток — бедная растительность его прибрежных вод. В этом повинны «морские» волнобои. Именно они лишают рыбу естественных нерестилищ, пагубно влияют как на

видовой, так и на количественный состав рыбьего стада. В водохранилище, на хорошо прогреваемых лагунах, выставляются тысячи мобильных нерестовых гнёзд (связка хвойных веников с грузилом и поплавком).

Новосибирское водохранилище питают 30 именных рек — 11 слева и 19 справа. Это истина: без малых рек не бывает и больших. Малые речки, как малые дети, восприимчивы к неблагоприятным условиям. Не следует забывать, что каждая из них самобытна, неповторима, по-своему «живёт» и «болеет». С ливневыми и тальми водами в реки попадает нечистая вода сельскохозяйственных ферм. Уже это одно способно вывести речку из «равновесия».

«Лечение» реки индивидуально, но есть при этом и общие правила: поддержание водности, чистоты воды, технического состояния русла.

В период половодья воды рек несут большое количество карчей, кустарника, деревьев, задерживающихся на отмелях или у островов. Это затрудняет поступление паводковых вод в более крупные реки, замедляется сток рек, снижает их дренажную роль. Затонувший лес захламляет рыбные нерестилища, заломы затрудняют заход рыбы в малые реки; гниющая древесина увеличивает дефицит кислорода в воде, создаёт неблагоприятный газовый режим и приводит к высокому содержанию смолистых веществ в воде, что сказывается на видовом составе водной фауны.

Ущерб стоку малых рек причиняет отбор подземных вод, которые питают их. Обмеление речек происходит из-за интенсивного освоения водосбора и нарушения природных стокообразующих комплексов (болото — реки, лес — реки и т.п.).

Что наиболее важно для сохранения малых рек? Это прежде всего создание водоохранных зон, прилегающих к акваториям.

Водоохранная зона — территория, на которой устанавливается специальный режим для предотвращения загрязнения, истощения вод и их заиливания. В пределах водоохранной зоны по берегам выделяется полоса (100–300 м) строгого

ограничения хозяйственной деятельности. Прибрежные полосы должны быть заняты древесно-кустарниковой растительностью, а распашка земель и выпас скота запрещены.

## 2.4. РЕКИ ПРАВОБЕРЕЖЬЯ ВОДОХРАНИЛИЩА

№	Название реки	Длина (км)	Населённый пункт	Административный район	Примечание
1	Храпиха	25	д. Ключи	Каменский, Алтайский край	Пересыхающая в верхнем и среднем течении
2	Сухая	13	Кордон 271-й квартал (н/ж)	Ордынский	Пересыхающая
3	Мал. Чингис	22	с. Шайдурово	Ордынский, Сузунский	Лесничество (н/д), Караканский бор
4	Чингис	24	п. Ивановский (н/ж)	Ордынский	Караканский бор
5	Хмельёвка	8,5	д. Усть-Хмельёвка	Ордынский	Пересыхающая в верхнем и нижнем течении. Караканский бор
6	Каменка	13	с. Нижнекаменка	Ордынский	Караканский бор
7	Ельцовка	9	д. Ельцовка	Ордынский	Караканский бор
8	Ерестная	9	д. Ерестная	Ордынский	Караканский бор
9	Глухая	8	База отдыха	Ордынский	Караканский бор
10	Ельцовка	10	Кордон Ельцовский (н/ж)	Ордынский	Караканский бор
11	Каракан	70	с. Завьялово	Ордынский, Сузунский, Искитимский	В устье глубокий залив. Караканский бор
12	Агамановка	5,5	База отдыха «Зелёный клин»	Искитимский	Узкий залив в устье
13	Бороздиха	8,5	с. Быстровка	Искитимский	Запружена в трёх местах



14	Тулка	20	п. Озерки	Искитимский	В устье глубокий залив
15	Миль-тюш	80	д. Бурмистро-во	Искитимский, Черепановский	В устье широкий залив 4 км
16	Сосновка	7,5	с. Сосновка	Искитимский	Пересыхающая в верхнем течении. В устье — залив 2,5 км
17	Раздельная	10	г. Бердск	Южная часть, м/р «Боровой»	Пересыхающая в верхнем и среднем течении
18	Бердь	363	г. Бердск	Северная и западная часть Бердска	Бердский залив Новосибирского вдхр.
19	Зырянка	7	п. Кирова Советского р-на г. Новосибирска	Новосибирск	Между о.п. Обское море и о.п. Береговое

**Река Храпиха** (25 км). Берёт своё начало на границе Ордынского района Новосибирской области и Каменского района Алтайского края из Лишутинских озёр. Река Храпиха пересыхает в верхнем и среднем течении. В нижнем течении пойма реки заболочена. На одном из левых притоков Храпихи расположен п. Ключи Каменского района Алтайского края.

Впадает Храпиха в одноимённый залив Новосибирского водохранилища южнее д. Соколово Алтайского края напротив о. Кукуй. Населённых пунктов на самой реке нет. Ширина Караканского бора, где протекает Храпиха, около 20 км.

**Река Сухая** (13 км). Эта река протекает южнее р. Мал. Чингис. Сухая получила своё название потому, что в летний период полностью пересыхает. Притоков не имеет и русло р. Сухая заполняется водой только в весенний период при таянии снега, да летом при выпадении обильных дождей. Населённых пунктов нет. В верховье реки был кордон — 271-й квартал со смолокуренным заводом.

**Река Малый Чингис** (22 км). Общее направление течения — с юго-востока на северо-запад. Река берёт начало на высоте 250 м и впадает в водохранилище на отметке уреза воды 113,6 м. Уклон равен 136,9 м, падение составляет 62 см на 1 км. Река Мал. Чингис принимает пять притоков.

Левые	Правые
Чарушка	Каменка
Марайка	Осиновка
	Крутишка

Максимальная высота в бассейне р. Мал. Чингис 297 м — в 2 км северо-восточнее с. Шайдурово. Здесь водораздел рек — Мал. Чингис и Ниж. Сузун.

#### Населённые пункты бассейна реки Мал. Чингис

№	Название	Число жителей	Река	Примечание
1	с. Шайдурово	820	Мал. Чингис	С/с, СОШ, почта, ФАП, шесть прудов, кладбище в зап. части
2	д. Мал. Крутишка	300	Крутишка	Кладбище в с-з части
3	с. Чингис*	> 1000		СОШ, церковь, с/с, пристань, паром
4	Лесничество	< 100	Мал. Чингис	Левый берег
5	197-й квартал	н/ж	Мал. Чингис	Смолокурный завод (н/д)
6	156-й квартал	н/ж	Крутишка	

\* Село Чингис расположено на берегу водохранилища между устьями рек Мал. Чингис и Сухая. Село имеет «анклав» на острове, от которого существует паромная переправа на левый берег водохранилища в с. Спирино.

Между посёлёнными пунктами Чингис и Шайдурово в конце 80-х годов XX в. сделана автодорога с твёрдым покрытием (щебень) — протяженностью 22 км.

**Река Чингис** (24 км). Течёт в широтном направлении — с востока на запад. Высота истока р. Чингис 250 м, высота уреза воды водохранилища 113,6 м. Уклон равен 137 м, а падение составляет 57 см на 1 км.

Река Чингис имеет два левых притока — Полднёвка и Мал. Чингис. Между верховьями этих притоков находится оз. Щучье с отметкой уреза воды 253,1 м. Озеро овальной формы шириной 200 и длиной 400 м находится в окружении смешанного леса Караканского бора.

В нижнем течении р. Чингис находились посёлки: 90-й квартал и 106-й квартал (оба на правом берегу). В устье р. Чингис на правом берегу располагался п. Ивановский (н/ж). Между верховьями р. Чингис и его притока — Мал. Чингис лежит оз. Глубокое. К юго-востоку от озера в 3 км был кордон Ершовский. В отдельных местах левобережья р. Чингис участки леса заболочены и труднопроходимы.

В бассейне р. Чингис прорублены просеки шириной от 4 до 8 м, которые за последние 15 лет существенно заросли. Просеки идут с северо-востока на юго-запад и с северо-запада на юго-восток под углом 90°. В нижнем течении через реку построен ж/б мост по а/д Нижнекаменка — Чингис.

**Река Ельцовка** (9 км). Протекает по Караканскому бору с главными породообразующими — сосной и берёзой. В верхнем и среднем течении имеет направление с юго-востока на северо-запад, а в нижнем течении — строго на север. В устье р. Ельцовка располагалась деревня с одноимённым названием, которой сегодня нет, так как она оказалась в зоне затопления Новосибирского водохранилища (середина 50-х годов XX в.).

**Река Каменка** (13 км). Прокладывает себе путь по Караканскому бору, что и р. Ельцовка. В устье реки расположено с. Нижнекаменка Ордынского района. В восточной части села на берегу водохранилища оборудована паромная переправа Нижняя Каменка — Ордынское протяжённостью 4,4 км. Работает паром с июня по октябрь. Зимой с декабря по март — зимняя дорога. К востоку от села за последние 20–30 лет вырос целый посёлок дачников. Рядом с селом есть обнажения известняков с остатками морской фауны.

**Река Хмелёвка** (8,5 км). В верхнем и среднем течении пересыхает к концу лета. Река впадает в водохранилище в западной части д. Усть-Хмелёвка. От с. Нижнекаменка до д. Усть-Хмелёвка идёт дорога с твёрдым покрытием (щебень) 9 км. В д. Усть-Хмелёвка на левом берегу реки ещё в середине 50-х годов прошлого века работал кирпичный завод. К юго-западу от д. Усть-Хмелёвка (в 4 км) находится д. Абрашино, южнее которой есть обнажения мрамора, а карьер заполнен водой, где расположена база отдыха «Оазис».

**Река Каракан** (70 км). Самая полноводная река Новосибирского водохранилища после Берди. Образуется от слияния рек Верхний Каракан и Нижний Каракан.

Верхний Каракан берёт своё начало у п. Троицкий на высоте 300 м. Высота устья 113 м. Уклон составляет 187 м, падение 27 см на 1 км. Верхний Каракан течёт на запад, а после слияния с р. Нижний Каракан — река под названием Каракан — на север. Верхний Каракан имеет восемь притоков.

№	Левые притоки	№	Правые притоки
1	Сурьянка (из Нефтеева лога)	1	Сорочиха
2	Плаунья	2	Пахануха
3	Тоская с Поперечной и Голой	3	Волчиха
4	Каменка	4	Фосиха

Река Нижний Каракан начинается на высоте 280 м южнее д. Ершово (н/ж). Принимает притоки:

№	Левые притоки	№	Правые притоки
1	Безродиха	1	Глинчиха
2	Горбуниха	2	Сухая
3	Калиниха	3	Рубчиха
		4	Черемшанка с Алешихой, Глинчихой и Солоновкой

После слияния Нижнего и Верхнего Каракана река становится полноводной и принимает притоки:

№	Левые притоки	№	Правые притоки
1	Скакуха	1	Тарасиха
2	Лосиха	2	Татчиха
3	Морушка	3	Грязнуха с Солонювкой
		4	Верх. Ельцовка

Принимая 22 притока, р. Каракан в нижнем течении становится значительным водным потоком со скоростью течения 0,9 м/с. Впадает Каракан в глубоко вдающийся и извилистый залив Новосибирского водохранилища.

Бассейн Каракана заселялся русскими с начала XVIII в. Почти все населённые пункты входят в состав Искитимского района. Из 25 поселений на сегодня осталось в живых 13.

№	Название	Число жителей	Река	Примечания
1	с. Ершово	н/ж	Нижний Каракан, Глинчиха	Ещё в 50-е гг. XX в. — 178 дв., была эл/ст.
2	д. Артамоново	100–500	Нижний Каракан, Калиниха	Было 169 дв., эл/ст.
3	п. Караканский	н/ж	Нижний Каракан	Было 55 дв.
4	д. Горбуниха	н/ж	Горбуниха	Было 103 дв.
5	с. Битки	1500	Черемшанка, Солонювка	С/с, МТФ, пруд в сев. части с двумя дамбами
6	п. Никольский	н/ж	Алёшиха	Было 66 дв., эл/ст.
7	д. Шигаево	100–500	Нижний Каракан	МТФ, кладбище в сев. части, в 2 км к вост. — оз. Шигаевское с отметкой уреза воды 183,5 м
8	д. Харьковка (Харьковский)	170	Плоская	Была эл./ст., пруд в южной части
9	п. Владимировский	н/ж	Плоская	
10	п. Плоское (Плоская)	300	Плоская	МТФ, мост через реку, кладбище в сев. части
11	п. Фёдоровский	40	Поперечная	Кладбище в зап. части

12	п. Троицкий	н/ж	Верхний Кара- кан	Остатки кладбища
13	д. Куриловка	500– 1000	Сурьянка	Пруд в зап. части
14	п. Первомайский	н/ж	лог Топка	Земляная проезжая плотина
15	д. Верхний Ка- ракан	н/ж	Верхний Кара- кан	Остатки кладбища
16	Подсоб. хоз. Не- чунаевское	н/ж	Верхний Кара- кан	Пруд с проезжей плотиной
17	с. Шарчино	1000	Верхний Кара- кан, Плоская	С/с, МТФ, МТМ, мост через Верхний Каракан
18	п. Новый Путь	н/ж	Татчиха	
19	д. Маюрово	670	Каракан	
20	д. Татчиха	160	Татчиха, Кара- кан	На юге смешанный лес
21	д. Рождественка	< 100	Каракан, Лосиха	
22	д. Зелёный Клин	н/ж	Лосиха	
23	Подсоб. хоз. За- вьяловского ДО	н/ж	Каракан	
24	п. Факел Рево- люции	100–500	Каракан	На левом берегу был лесхоз
25	с. Завьялово	> 1000	Каракан	С/с, церковь, при- стань

### **Реки: Ельцовка, Глухая, Ерестная.**

Маленькие речки длиной 10, 8 и 9 км соответственно. Вся троица течёт с юга на север по восточной части Караканского бора и впадает в водохранилище.

На левом берегу верховья р. Ельцовка находился кордон Маюровский, а в устье реки — кордон Ельцовский. На левом берегу р. Глухая в нижнем её течении располагалось лесничество и подсобное хозяйство.

Река Ерестная до заполнения водохранилища, впадая в Обь, имела отметку уреза воды 101 м, а сейчас она составляет 113,5 м. Таким образом, уровень воды повысился на 12,5 м.

Старая д. Ерестная была перенесена из зоны затопления на более высокое место правого берега водохранилища. Река Ерестная имеет три безымянных притока.

В бассейнах рек Ельцовка, Глухая и Ерестная — смешанный лес с просеками шириной от 4 до 7 м, прорубленными с северо-запада на юго-восток и с северо-востока на юго-запад под углом 90°. Здесь начинается Караканский бор, который тянется по правому берегу водохранилища на юго-запад, уходя на территорию Алтайского края.

Максимальная высота в Караканском бору — 298 м. Автодорога между с. Завьялово и д. Ерестная идёт севернее просеки Магистральная. У самой деревни с северо-запада на юго-восток есть просека Никишина длиной 8,4 км, а в устье р. Ерестная находилась пристань.

В бассейнах рек Глухая и Ельцовка по берегу водохранилища сосредоточено несколько баз отдыха.

### **Реки: Тулка, Бороздиха, Атамановка.**

**Река Тулка** (20 км). Течёт с юга на север. В бассейне реки остался исчезающий населённый пункт — п. Озерки. В верховье Тулки находится д. Тула, где до 1957 г. существовала МТС (машинотракторная станция).

В верховье реки до 60-х годов XX в. располагались два населённых пункта — п. Весёлый и д. Крапивка. Река Тулка притоков не имеет.

**Река Бороздиха** (8,5 км). Впадает в водохранилище восточнее с. Быстровка. Верховье Бороздихи в трёх местах запружено дамбами.

Вблизи с. Быстровка имеются археологические памятники.

В низовье рек Бороздиха и Атамановка существовали населённые пункты: п. Сергеевский, д. Бороздина и крупный населённый пункт д. Атаманово с пристанью. Все они оказались в зоне затопления водохранилища и в середине 50-х годов прошлого века прекратили своё существование.

**Река Мильтюш** (80 км). Самая большая по протяжённости река после Берди, впадающая в Новосибирское водохранилище. Высота истока составляет 280 м, устья 113,5 м. Падение равно 166,5 м, уклон — 21 см на 1 км. Мильтюш типичная равнинная река. Общее направление течения — с юга на север. Мильтюш при впадении в водохранилище образует глубокий длинный залив 4 км. А начинается река с гривы Узкой, которая является водоразделом рек Мильтюш и Верхний Каракан. Верховья этих рек разделяет всего 2 км. Река Мильтюш имеет девять именных притоков.

№	Левые притоки	№	Правые притоки
1	Плаунь	1	Бурдишка
2	Крутая	2	Бычунь
3	Плоская	3	Забулдыжка
4	Печориха		
5	Кончураиха		
6	Каменка		

Бассейн р. Мильтюш освоен достаточно давно, но крупных поселений нет. Приток населения во второй половине 50-х годов XX в. был обусловлен освоением целинных и залежных земель. Автору, будучи студентом 2-го курса НГПИ, пришлось поработать два месяца на уборке урожая в зерносовхозе «Гилёвский» Искитимского района в 1958 году.

#### **Населённые пункты бассейна реки Мильтюш**

№	Название и год основания	Число жителей	Административный район	Река	Примечания
1	п. Бобровицкий	88 дв.	Черепановский	Правый приток Бурдишки	Кладбище в вост. части, два пруда
2	п. Алексеевский (Новоалексеевский)	66 дв.	Искитимский	Крутая	Два пруда в вост. части
3	с. Верх-Мильтюши	232 дв. (1400 жит.)	Черепановский	Мильтюш, Бурдишка	С/с, три пруда с проезжими дамбами



4	д. Гилёво	58 дв.	Искитимский	Мильтюш	Пруд в зап. части
5	п. Целинный	100–500 жит.	Искитимский	Крутая	Пруд в вост. части
6	с. Новолокти	188 дв.	Искитимский	Мильтюш	С/с, центр, усадьба свх. Гилёвский
7	д. Горёвка	89 дв.	Искитимский	Печориха, Кончураиха, Мильтюш	Пруд, мост через Мильтюш
8	д. Преображенка	500–1000	Искитимский	Кончураиха	Два пруда в зап. части
9	п. Пионер	н/ж	Искитимский	Кончураиха	
10	д. Каменка	100–500	Искитимский	Каменка	Два пруда в вост. части
11	Подсоб. хоз. санатория им. ВЦСПС	н/ж	Искитимский	Каменка	
12	п. Советский (ОРС)	500–1000	Искитимский	Каменка	Оз. Каменка
13	п. Октябрьский	53 дв.	Искитимский	Левый приток Забуддыжки	4-е отделение Гилёвского свх., пруд
14	д. Веснино	н/ж	Искитимский	Мильтюш (правый берег)	
15	д. Бородавкино	90 дв.	Искитимский	Мильтюш, Забуддыжка	Мост через р. Мильтюш
16	п. Степной	130 дв.	Искитимский	Мильтюш	С/с, пруд в зап. части
17	д. Чупино	100 дв.	Искитимский	Мильтюш	Кладбище в зап. части, пруд в сев. части
18	с. Улыбино	223 дв.	Искитимский	Мильтюш	С/с
19	п. Заводской	н/ж	Искитимский	Мильтюш	Левый берег
20	д. Стольниково	н/ж	Искитимский	Мильтюш	Левый берег
21	д. Бурмистрово	267 дв.	Искитимский	Мильтюш	С/с, СОШ

**Река Сосновка** (7,5 км). Общее направление течения — с юго-востока на северо-запад. Устье реки — узкий залив 2 км. Сосновка имеет безымянный левый приток, протекающий по урочищу Куличиха, и правый безымянный приток, запруженный двумя проезжими дамбами.

Река Сосновка имеет глубоко врезанное русло — с крутыми обрывистыми берегами (до 12 м), особенно в урочище Куличиха. На левом берегу нижнего течения реки расположено с. Сосновка (227 дв. на 1961 г.). К западу от села имеется берёзовая роща.

Севернее с. Сосновка на побережье Новосибирского водохранилища п. Санаторный (18 дв. на 1961 г.) с пристанью «Ельцовка» и оздоровительным лагерем. Берег водохранилища в районе с. Сосновка обрывистый.

От федеральной дороги Новосибирск — Ташанта до с. Сосновка 21 км через п. Маяк.

**Река Раздельная** (10 км). Несмотря на небольшую протяжённость, р. Раздельная трижды меняет своё направление течения: в верховье — на север, в среднем течении — на запад, в нижнем — на юго-запад. Река маловодная, притоков не имеет. Раздельная пересыхает в верхнем и среднем течении. Река запружена в верховье — на границе городской черты Бердска — проезжей дамбой, а также в среднем течении — южнее м/р «Боровой»<sup>4</sup> Бердска. В устье Раздельной на правом берегу находятся: санатории «Сибиряк» и «Рассвет», оздоровительные лагеря — «Юбилейный» и «Дельфин-2», два спортивных лагеря, лодочная станция, турбаза и висячий мост через реку. Максимальная высота в бассейне р. Раздельная 212,2 м.

В северо-западной части Бердска, на берегу водохранилища расположен санаторий «Бердский», оздоровительный центр «Лазурный», шесть баз отдыха: «Солнечная», «Голубое озеро», «Полянка», «Арктур», «Чайка», «Сибирский терем». Все эти места отдыха обязаны своим появлением не только

---

<sup>4</sup> Микрорайон «Боровой» г. Бердска ещё в 60-е годы XX в. был самостоятельным населённым пунктом (78 дв.).

водохранилищу, но и спелым сосновым лесам, покрывающим 95 % площади побережья.

В верховье р. Раздельная в правобережье есть два лога: Бердский и Ковалёв; а в левобережье — лог Марьин и Чёртов Лог. При впадении в водохранилище р. Раздельная образует узкий залив длиной 800 м.

**Река Зырянка** (7 км). До 1957 г. Зырянка впадала в р. Бердь (до заполнения Новосибирского водохранилища и образования Бердского залива). Сейчас Зырянка впадает в водохранилище между о.п. Обское море и о.п. Береговая.

Начинается река в 4 км восточнее Академгородка с юго-западной оконечности гряды Буготакских сопок на высоте 200 м. Высота устья — 113 м, уклон равен 87 м, падение составляет 124 см на 1 км.

Течёт река с северо-востока на юго-запад. В верхнем течении летом Зырянка пересыхает. До 1954 г. в устье реки находился колхоз им. Кирова.

Зырянку пересекает ж/д Новосибирск — Бийск и а/д Новосибирск — Ташанта.

Вдоль долины реки расположены садовые участки жителей Академгородка.

В 40–50-е годы XX в., до строительства Новосибирской ГЭС и Академгородка, бассейн р. Зырянка был местом обитания диких животных. Сюда по ж/д до разъезда № 3 приезжали охотники из Новосибирска и Бердска.

## 2.5. РЕКИ ЛЕВОБЕРЕЖЬЯ ВОДОХРАНИЛИЩА

№	Название реки	Длина (км)	Населённый пункт	Административный район	Примечания
1	Суетка	26	п. Новодубровский	Крутихинский, Алтайский край	Пересыхающая
2	Разбойная	34	д. Заковряшино	Крутихинский	Пересыхающая в верхнем течении
3	Крутишка	11	с. Крутиха	Крутихинский	Пересыхающая в верхнем и среднем течении
4	Масляха	13	д. Масляха	Крутихинский	Пересыхающая. Притоков нет
5	Алеус	35	с. Усть-Алеус	Ордынский	Мост через р. Алеус, Алеусская лесная дача
6	Кирза	16	с. Кирза	Ордынский	Узкий залив в устье
7	Быструха	10		Ордынский	Впадает в вдхр. напротив Елбанских островов
8	Орда	40	р.п. Ордынское	Ордынский	Пересыхает в верхнем течении. Залив в устье
9	Шарап	17	д. Новый Шарап	Ордынский	Пересыхает в верхнем течении. Притоков нет. Узкий залив в устье
10	Ирмень	38	с. Верх-Ирмень	Ордынский	Залив в устье (5 км)
11	Махалиха	12	с. Новопичугово	Ордынский	Пересыхает в верхнем и среднем течении

**Реки левобережья Новосибирского водохранилища  
Крутихинского района Алтайского края**

№	Название реки и длина в км	Характерные особенности реки	Населённые пункты
1	Суетка, 26 км	К концу лета пересыхает на всём протяжении. Впадает в оз. М. Караси в 1 км от залива Новосибирского вдхр. Имеет пересыхающий правый приток – Макруша. В среднем течении пойма заболочена	1. п. Новодубровский 2. п. Новая Дубрава с одноимённой ж.-д. ст. на линии: ст. Камень-на-Оби – ст. Панкрушиха
2	Разбойная, 34 км	В верхнем и среднем течении пересыхает. В четырёх местах запружена проезжими дамбами. Впадает в вдхр. в д. Заковряшино, образуя залив. В среднем течении пойма реки заболочена	1. п. Буян с прудом в северной части. 2. д. Большой Лог с двумя прудами западнее деревни. 3. д. Заковряшино на а/д Камень-на-Оби – Крутиха
3	Крутишка, 11 км	В верхнем и среднем течении к концу лета пересыхает	1. п. Крутиха (488 дв) Элеватор. Райцентр на берегу вдхр. 2. п. Радостный – на левом берегу реки
4	Масляха, 13 км	Пересыхает в верхнем течении. Севернее реки располагается Бурлинская лесная дача	1. д. Масляха на левом берегу реки при впадении в вдхр. А/д Камень-на-Оби – Ордынское. 2. п. Боровой (117 дв.) Пруд в южной части. 3. п. Красный Сибиряк

Все четыре реки текут по степным участкам с юго-запада на северо-восток. К концу лета большинство рек пересыхает, так как маловодны. Лишь весной русла рек заполняются талой снеговой водой. Значительных притоков нет. Реки во многих местах запружены проезжими дамбами.

**Река Алеус** (35 км). Общее направление течения реки — с северо-запада на юго-восток. Впадает в залив Новосибирского водохранилища. Река протекает через Алеусскую лесную дачу с просеками шириной от 8 до 14 м. Лес спелый и состоит из сосны и берёзы. Река Алеус имеет правый приток — Хмельёвку и два безымянных левых притока. Среднее течение р. Алеус являются частью северной границы Алеусской лесной дачи. Бассейн реки достаточно освоен, особенно его средняя часть.

#### Населённые пункты бассейна реки Алеус

№	Название	Число жителей	Административный район	Примечания
1.	Новокузьминка	192 дв.	Ордынский	Два пруда в зап. части. Была электростанция
2	Михайловский	н/ж	Ордынский	Остатки кладбища. Летник
3	Якорь	48 дв. (н/ж)	Ордынский	Остатки кладбища
4	Логовской	65 дв. (н/ж)	Ордынский	Летник. Остатки кладбища
5	Ферма Центральная	10 дв. (н/ж)	Ордынский	Летник
6	Верх-Алеус	500–1000	Ордынский	С/с
7	Кордон Верх-Алеусский	н/ж	Ордынский	
8	Устюжанино	500–1000	Ордынский	Пруд в зап. части
9	Средний Алеус	100–500	Ордынский	Отметка уреза воды 145 м
10	Пушкарёво	100–500	Ордынский	
11	Усть-Алеус	100–500	Ордынский	База отдыха. А/д Каменьна-Оби — Ордынское

**Река Кирза** (16 км). Течёт с запада на восток в северной части Алеусской лесной дачи, которая тянется на восток до с. Кирза. В верховье реки есть д. Черемшанка. В среднем течении река имеет отметку уреза воды 136 м. В нижнем течении берега крутые, обрывистые.

**Река Орда** (40 км). Общее направление течения — с запада на восток. Река имеет левые притоки: Замарайка, Сушёнок, Луковка с Переездной.

Многочисленные мелкие притоки Орды начинаются из урочища Запрудиха, которое тянется с юго-запада на северо-восток на протяжении 25 км. Это урочище является водоразделом рек: Чик, Карасук, Орда. Во многих местах р. Орда и её притоки протекают по степным территориям и поэтому в верховьях пересыхают уже к середине лета.

Приток Сушёнок и назван, очевидно, так потому, что пересыхает. Около 20 мелких притоков р. Сушёнок заполняются водой только весной — при таянии снега в урочище Запрудиха. В нижнем течении р. Орда имеет глубоко врезанное русло с обрывистыми берегами. Впадает р. Орда в узкий залив, образованный при заполнении Новосибирского водохранилища.

Бассейн р. Орда заселялся с давних времён. Само название реки говорит о том, что татаро-монголы устраивали здесь свои стоянки. Они, очевидно, дали названия многим поселениям.

#### Населённые пункты бассейна реки Орда

№	Название	Число жителей	Административный район	Примечания
1	Светлая Заря	н/ж	Ордынский	Исток р. Орда
2	Заимка Пушкарёвская	н/ж	Ордынский	
3	Филиппово	500–1000	Ордынский	Правый берег р. Орда. Была своя электростанция
4	Рогалёво	500–1000	Ордынский	Три пруда, два из которых имеют проезжие дамбы
5	Сушиха	100–500	Ордынский	Левый берег р. Орда
6	Усть-Луковка	500–1000	Ордынский	С/с
7	Петровский	> 1000	Ордынский	Верхове р. Переездная. Бывший свх. Ордынский (№ 212)
8	Бугринская Роща	< 100	Ордынский	Ферма № 3 свх. № 212

9	Вагайцево	> 2000	Ордынский	Мост через р. Орда. СОШ, с/с
10	Ордынское	10 500	Ордынский	Музей, автовокзал, пристань, лодочная станция, АЗС, паромная переправа
11	Чернаково	> 1000	Ордынский	Левый берег р. Орда. Входит в состав Вагайцевского с/с. Археологические памятники

**Река Шарап** (17 км). Течёт с севера-запада на юго-восток. Впадает в узкий залив Новосибирского водохранилища. В верхнем и среднем течении пересыхает, так как протекает по степной территории и имеет один короткий правый приток и тоже пересыхающий. На левом берегу Оби с заполнением водохранилища при строительстве Новосибирской ГЭС до 1955 г. д. Старый Шарап была перенесена из зоны затопления на высокую часть берега. К югу от деревни в 3 км находится оз. Рыбальное. По берегу водохранилища у д. Новый Шарап располагаются три базы отдыха. В западной части деревни проходит а/д Новосибирск — Ордынское.

**Река Ирмень** (38 км). Общее направление течения — с запада на восток. Река берёт начало из урочища Запрудиха с высоты 200 м. Впадает в узкий и длинный (5 км) залив водохранилища на отметке 113,5 м. Уклон составляет 87 м, а падение равно 23 см на 1 км. Река Ирмень имеет левый приток — Малый Ирмень и правый — Шубинку. В среднем и нижнем течении пойма р. Ирмень заболочена. Всего в бассейне р. Ирмень шесть прудов с пятью проезжими дамбами. Населённые пункты, входившие в зону затопления Новосибирского водохранилища, навсегда исчезли с географических карт, так как оказались под водой. Жители деревень: Понькино, Половинная, Луговая, Ирмень, Ерёмино, Тихоновка, Шляпово 1-е, Шляпово 2-е, Пичугово навсегда потеряли свою малую Родину, переселившись в с. Новопичугово, с. Верх-Ирмень, д. Плотниково, д. Поперечное, с. Береговое, с. Боровое. Это произошло в середине 50-х годов XX в.



### Населённые пункты бассейна реки Ирмень

№	Название	Численность населения	Административный район	Река	Примечания
1	Мал. Ирменка	100–500	Ордынский	Ирмень, левый берег	Пруд с проезжей дамбой
2	Сибирское Красное Знамя	н/ж	Ордынский	Шубинка	
3	Пролетарская Волна	н/ж	Ордынский	Ирмень, правый берег	
4	Берёзовка (свх. Мясокомбинат)	500–1000	Ордынский	Малый Ирмень	Пруды в вост. и южной части
5	Козиха	500–1000	Ордынский	Ирмень, правый берег	Пруды в южной части с проезжей плотиной
6	Плотниково	100–500	Ордынский	Малый Ирмень, левый берег	Была электростанция
7	Верх-Ирмень	> 1000	Ордынский	Ирмень	С/с, СОШ, ФАП, пруд с проезжей плотиной
8	Поперечное	100–500	Ордынский	Малый Ирмень	Мост через реку
9	Новопичугово	> 1000	Ордынский	Ирмень, Махалиха*	

\* Река Махалиха до заполнения водохранилища была левым притоком р. Ирмень. Сейчас Махалиха впадает в водохранилище севернее с. Новопичугово. Берег водохранилища при впадении р. Ирмень и р. Махалиха заболочен.

## 2.6. ИСТОРИЯ ЗАСЕЛЕНИЯ ТЕРРИТОРИИ НОВОСИБИРСКОГО ПРИОБЬЯ

Первые люди — праордынцы пришли на берег Орды в IV–III тысячелетии до н.э. (эпоха неолита или нового каменного века).

Сделал это открытие учёный-археолог Михаил Петрович Грязнов, профессор Ленинградского отделения института археологии АН СССР. В 1952 г. в Новосибирскую область была отправлена археологическая экспедиция, которой требовалось изучить территорию, подлежащую затоплению при пуске Новосибирской ГЭС. Всего за два года, с 1952 по 1954 г., М. П. Грязнов открыл и исследовал 55 археологических памятников на территории Ордынского района, включая самый знаменитый, самый древний на месте райцентра — Ордынское-1.

Раскопки Ордынского-1 — курганный могильник 10 тыс. м<sup>2</sup> с 1957 по 1971 г. продолжала экспедиция Новосибирского педагогического института (профессор Т. Н. Троицкая).

Сегодня всё, что осталось от территории могильника — это место паромной переправы в Ордынском; остальная часть находится на дне Новосибирского водохранилища.

Орудия труда и предметы искусства из ордынских курганов находятся в музеях Новосибирска, Москвы и Санкт-Петербурга. Они могут поведать о многом: место на речном мысу в устье Орды было удобным для проживания с точки зрения праордынцев, которые, обосновавшись однажды, остались здесь на тысячелетия. Ибо Ордынское-1 представляло собой комплекс памятников, относящихся к семи археологическим эпохам, начиная с неолита и заканчивая эпохами бронзы и железа.

В чём состояла привлекательность этих просторов для жителей?

1. Обская пойма была идеальным местом для проживания охотников и рыболовов древности: климат, ландшафт, растительный и животный мир.

2. Пойменные луга давали земледельцам древности (в эпоху бронзы) возможность страховки на случай голода: плодородная почва и достаточное количество влаги обеспечивали гарантированный урожай даже в засушливые периоды.
3. Небольшой снежный покров позволял скотоводам древности содержать мелкий рогатый скот и лошадей на подножном корму круглый год с небольшой подкормкой.
4. Пойма была источником топлива и строительного материала, ягод и грибов (знаменитые ленточные боры).
5. Сама река Обь обеспечивала население рыбой и служила транспортной артерией для торгово-хозяйственных контактов с севером Западной Сибири, а на юге с Алтаем.

В силу этих причин древнее население Ордынского осело в устье р. Орда.

Между прочим, первые русские переселенцы изберут для своего жительства то же самое место.

Дефицит каменного сырья сыграл положительную роль, ускорив переход праордынцев от каменных и костяных орудий труда к металлическим. Это произошло во II тысячелетии до н.э., именуемое эпохой бронзы. Начался переход от хозяйства присваивающего типа (собирательство, охота, рыболовство) к хозяйству производящему (скотоводство, земледелие).

Другим толчком к этому переходу послужило переселение на юг Западной Сибири племён с современного Казахстана. Они известны как андроновские племена (XVI–XIV вв. до н.э.) и являлись людьми вполне европеоидного типа. Занимались скотоводством и земледелием; умели выплавлять и ковать бронзовые орудия, изготавливать золотые украшения и керамику. Жили оседло, в землянках. Всё это было обнаружено в 1954 г. М. П. Грязновым при раскопке Ордынского-1. Не менее четырёх веков (до XIII–XIV вв. до н.э.) андроновцы были хозяевами юга Западной Сибири.

На смену андроновской культуре пришла ирменская (XI–X вв. до н.э.). Название дано от р. Ирмень, где она была обнаружена как археологический памятник Ордынское-12. Ирменцы занимались животноводством; были искусными мастерами бронзолитейного производства (найлены бляхи, серьги, кольца, подвески). Поселения в землянках располагались на высоком берегу реки.

Ирменская культура просуществовала по VIII–VII вв. до н.э., оставив множество загадок. Откуда пришли ирменские племена? Как складывались их отношения с андроновцами?

Конец бронзового и начало железного века совпали с появлением на территории Новосибирского Приобья племён, пришедших с севера Западной Сибири, гонимые вверх по Оби резким увлажнением климата (рубеж VIII–VII вв. до н.э.). Это были многочисленные завьяловские племена (название дано от с. Завьялово Искитимского района, где были обнаружены их городища).

Проникновение северян на территорию ирменцев носило мирный характер. Две культуры смогли устроиться на одной территории.

Период с VI–V по II–I вв. до н.э. на территории современного Ордынского — время большереченской археологической культуры, получившей свое название от р. Большая Речка на Алтае, где были обнаружены впервые памятники большереченцев. В период своего могущества эти племена контролировали территорию от Омска до Новосибирска и от Алтая до Томской области.

Это время эпохи железа. Из него большереченцы изготавливали мечи, но орудия труда оставались бронзовыми и костяными. Большереченцы, в отличие от ирменцев, держали скот в отдельном помещении (лошади, курдючные овцы, крупный рогатый скот), полуземлянки отапливались очагами овальной формы. Глиняную посуду большереченцы не лепили, а выбивали с помощью наковаленок. Обломки такой керамики обнаружены в районе Чернаково (Ордынское-9).

В III–II вв. до н.э. обстановка на территории современного Ордынского изменилась в худшую сторону. На большереченские племена обрушился враг, вооружённый мечами, копьями с железными наконечниками, кинжалами, дальнобойными луками. Это были пришельцы с севера и назывались они кулайцами (из района Нарымского Приобья).

Кулайцы оставили после себя много загадок. Самая главная из них связана с бронзовым литьём. У кулайцев существовала определённая технология плоских ажурных фигурок лошадей, животных и других существ.

Подобно другим народам древности, кулайцы хоронили своих умерших в курганах, помещая в могилы всё необходимое для их жизни в ином мире: орудия труда, украшения, посуду с пищей.

Постепенно с территории современного Ордынского района кулайские племена распространились до территории современного Барнаула. Они смешивались с другими племенами и постепенно растворялись в них. К IV–V вв. н.э. кулайская культура перестала существовать.

Между тем наступило новое время: на юге Сибири начали складываться раннефеодальные государства, рассматривавшие Приобье как сферу своего влияния. Речь идет о государстве кыргызов или хакасов в Хакаско-Минусинской котловине (VIII–XIII вв.). Это продолжалось почти 600 лет! В доказательство можно привести один пример: в 1967 г. на раскопках археологического памятника Ордынское-6 (южная часть посёлка) была найдена первая и пока единственная на территории Новосибирской области печь для обжига керамики.

XIII век — время походов Тамуджина, провозглашённого великим Чингисханом.

Прямых доказательств того, что Новосибирская область входила в состав монгольской империи, не существует, но то что у нас без монголов не обошлось — это точно. Ордынские любители древности черпают свои аргументы, приводя в качестве главного доказательства название с. Чингис, название

р. Орда (означает лагерь хана). Название р. Ирмень происходит от тюркского слова «ирмен», что переводится как «трава для корма лошадей». В названии Караканского бора лежит сочетание тюркских слов «кара» (черный) и «кан» (древний вариант слова «река»). Название сёл Верх-Алеус и Средний Алеус содержит в своей основе видоизменённое тюркское слово «улус», т.е. «владение».

С конца XV в. упомянутая территория переходит под контроль Сибирского ханства, власть в котором в 1563 г. захватывает хан Кучум.

Кто же жил на территории Приобья до прихода Кучума в XIII–XVI веках? На территориях современного Барабинского, Каргатского, Убинского, и других районов в это время кочевали барабинские татары, которые в качестве коренного населения известны здесь с XIII в.

На территории современного Новосибирска, Бердска и Ордынского района проживала вторая, близкая к барабинским татарам, тюркскоязычная группа населения — чатские татары.

#### **История заселения территории Новосибирского Приобья<sup>5</sup>**

№	Название	Время	Эпоха	Где, когда и кем обнаружены	Примечания
1	Праордынцы	IV–III тыс. до н.э.	Неолит (новый каменный век)	«Ордынское-1» 1953–1954 гг. М. П. Грязнов	Ранняя неолитическая керамика. Костяные орудия. Кремневые наконечники стрел. Находки хранятся в Государственном Эрмитаже

<sup>5</sup> До прихода русских в Сибирь ни один из народов, проживающих здесь (Новосибирское Приобье), не сумел создать свою письменность. Поэтому мы никогда не узнаем, на каких языках и наречиях говорили андроновские, ирменские, завьяловские, большереченские и кулайские племена и как в действительности они именовали себя. Те названия, под которыми они нам известны сегодня, носят чисто условный характер и даны им археологами.

2	Андроновские племена	XVI–X вв. до н.э.	Эпоха бронзы	«Ордынское-1». М. П. Грязнов, Т. Н. Троицкая	Бронзовые орудия, золотые украшения орнаментированная керамика
3	Ирменская культура	XI–VI вв. до н.э.	Эпоха бронзы	р. Ирмень. 50-е годы XX в. «Ордынское-12», «Ордынское-13». 1954 г. М. П. Грязнов. с. Быстровка (правый берег р. Атаманиха)	Бронзовые ножи, бляхи, серьги, подвески, керамика, многочисленные украшения из камня и кости. Первые городища
4	Завьяловские племена	VII–VI вв. до н.э.	Переход от бронзового века к железному	с. Завьялово Искитимского района. А. П. Бороодовский	Керамика косоного креста. Появление ткачества. Городища с землянками и срубам. Материалы хранятся в Новосибирском краеведческом музее
5	Большереченская культура	VI–I вв. до н.э.	Начало эпохи железа	«Ордынское-9», п.г.т. Ордынское, п. Чернаково (60–70-е гг. XX в.). Т. Н. Троицкая	Железные мечи. Орудия труда из кости и бронзы. Кожаные фляги, бронзовые котлы, глиняная посуда. Жилища — полуземлянки
6	Кулайские племена	I в. до н.э. — V в.	Эпоха железа	«Ордынское-1» 1954 г. М. П. Грязнов. Гора Кулайка (Принарымье) 1956 г. В. Н. Чернецов	Железные мечи, кинжалы, копья с железными наконечниками. Железные и бронзовые пряжки. Умели прясть и ткать. Начало распада родового строя

7	Процесс тюркизации (ранние феодальные государства)	VI–XIII вв.	Раннее средневековье	«Ордынское-6» 1967 г. Т. Н. Троицкая	Государство кыргызов или хакасов в Хакасско-Минусинской котловине (VI–XIII вв.). Найдена печь 2 × 2 м <sup>2</sup> – первая и единственная в Сибири (обжиг керамики)
---	--	-------------	----------------------	---	---

## 2.7. СИБИРСКОЕ ХАНСТВО

Единственным народом Сибири, имевшим государственное устройство, были татары. Их государство — Сибирское ханство — возникло в результате распада империи Чингис-хана. До конца XV в. в нём правили шейбаниды — потомки Шейбана, внука Чингиса. Но в 1495 г. в ханстве захватил власть бек Мамет Тайбуги, ставший основателем новой ханской династии — тайбугинов.

Основу экономики сибирских татар составляло пастбищно-кочевое скотоводство, которое сочеталось с земледелием и ремёслами: гончарным и скорняжным делом, ткачеством, обработкой металла. Важную роль играла торговля со Средней Азией.

У татар Сибирского ханства наблюдалась социальная дифференциация. Верхушку общества представляли мурзы и беки, которые управляли своими родами-улусами; владели стадами, пастбищами, промысловыми угодьями; использовали в своих хозяйствах труд «ясырей» (рабов-военнопленных) и обедневших общинников.

Во главе ханства стоял хан, при котором имелись визирь и советники. Хан не вмешивался во внутренние дела улусов, но беки и мурзы со своими отрядами участвовали в военных предприятиях хана, получая за это часть добычи. Война была



одним из средств обогащения сибирских татар. До прихода русских кочевой образ жизни толкал их к борьбе за новые территории. Вооружённые столкновения между родами, племенами и этносами были обычным явлением.

Сибирское ханство представляло собой осколок Монгольской империи, в котором шла борьба за власть между потомками Чингис-хана.

## 2.8. ПРОНИКНОВЕНИЕ РУССКИХ В СИБИРЬ

Военно-торговые экспедиции новгородцев, начиная с XI в., продвигались в Сибирь. В конце XV — первой половине XVI в. это продвижение усилилось и с 1557 г. Сибирское ханство стало зависимым от Москвы. Однако хан Кучум, придя к власти в 1563 г., повёл антирусскую политику, результатом которой стала вооружённая борьба между ним и пермскими солепромышленниками Строгановыми, которым русский царь Иван Грозный поручил оборону восточных границ России и захват сибирских земель.

Летом 1582 г. во владениях Строгановых появился отряд казаков под командованием атамана Ермака.

Первый бой с татарами 1 сентября 1582 г. дружина Ермака выиграла, а 26 октября 1582 г. казаки разбили войско хана Кучума.

Потерпев поражение в первом сражении с казаками Ермака, Кучум не сложил оружия и сопротивлялся до 1598 г., а 20 августа был окончательно разгромлен в устье р. Ирмень.

После этого приход русских воспринимался аборигенами как смена господина. А. Н. Радищев верно подметил: «...порабощённым народам, а паче сибирским, которые платят дань или ясак, всё равно было: платить оный Ермаку, царю российскому или хану Кучуму».

Натиск России на восток был обусловлен рядом факторов. Первое — это пушнина или «мягкое золото». Второе — потребность государства в драгоценных металлах и камнях.

Третье — стремление Русского государства (после подчинения Казанского и Астраханского ханств) ликвидировать ещё одно татарское ханство — Сибирское.

Мировая история показывает, что любой этнос, создав государство, «раскручивается как сжатая пружина», занимая всё новые и новые территории до тех пор, пока не столкнётся с другим этносом, способным дать достойный отпор. Велико-русский этнос, родившийся в сече на Куликовском поле, объединившись в Московское государство, начал расширять своё жизненное пространство.

## 2.9. ЗАСЕЛЕНИЕ СИБИРИ

Первый способ — это государственный, или административный перевод, при котором правительство «по указу» переводило в Сибирь «на вечное житьё» определённые группы населения (с 1590 г.).

Вторым способом колонизации Сибири была ссылка преступников: уголовников, участников казачьих, крестьянских и городских восстаний, а также «иноземцев» из числа военнопленных (с XVII в.).

Третий способ — это вольное переселение.

Принципиальным рубежом в заселении Сибири стали 1660–1670-е годы, поскольку с этого времени численность русского населения стала возрастать за счёт естественного прироста.

Сельские поселения Сибири XVII в. были представлены тремя типами:

1. Слобода — крупное поселение, которое являлось центром волости и резиденцией приказчика. Непременным атрибутом слободы являлась церковь.
2. Деревня — малодворное поселение.
3. Заимка — временное, как правило, однодворное поселение. Сельские поселения жались к городам и острогам, но непременно у воды (река, озеро).

В XVII в. русское население было представлено следующими социальными группами: служилые люди (казаки, стрельцы, сибирские дворяне), промышленники, крестьяне (чернопашные и монастырские), посадские люди и гулящие люди.

В 1708 г. территории за Уралом были объединены в одну Сибирскую губернию с центром в Тобольске. Первым сибирским губернатором был назначен князь М. П. Гагарин.

Понятие расселения кочевых барабинских и чатских татар весьма условно. Указанную территорию могли пересекать обские и чулымские татары, а с юга ещё и телеуты — алтайский тюркоязычный народ.

Время официального освоения Сибирского Приобья русскими начинается с 20 августа 1598 г., когда после сражения в устье р. Ирмень (сейчас это дно водохранилища) войска Кучума были разбиты. Кучум, по крылатому выражению Н. В. Карамзина, «сел на коня — и скрылся для истории». Наступало время русской Сибири.

Сущность присоединения Сибири к Российскому государству заключалось в постепенном хозяйственном и культурном освоении пространств в 10 млн км<sup>2</sup>, заселённых аборигенами либо крайне слабо, либо не заселённых совершенно.

Для начала заселения территории будущей Новосибирской области особую роль сыграло строительство Бердского и Чаусского (Колывань) острогов в самом начале XVIII в.

В XVIII — первой половине XIX в. наблюдается рост численности сибирского населения (с 300 тыс. в 1719 г. до 2,1 млн человек в 1850-е годы) как за счёт естественного прироста, так и за счёт добровольного и принудительного переселения в Сибирь жителей европейской части России. Города были слаборазвитыми. Большинство сибирского населения составляло крестьянство. Сибирь оставалась зоной свободной от крепостного права. Казачество из «вольницы» XVII в. превратилось в послушное военно-полицейское орудие государства. В районах плотного русского заселения аборигены перенимали русскую систему хозяйствования, быт, культуру.

## 2.10. КРУПНЫЕ НАСЕЛЁННЫЕ ПУНКТЫ НА РЕКАХ ВОДОХРАНИЛИЩА

С давних времён люди стремились к богатым землям, прилегающим к берегам р Обь. Людей привлекала сама вода, дающая жизнь всему; плодородные земли, степные просторы и сосновые леса, умеренный климат, разнообразный животный и растительный мир.

Хотя поселения были редкими, археологам известно несколько мест обитания людей каменного, бронзового и железного веков. Каждый год разрушительные волны Новосибирского водохранилища выбрасывают на берег то одно, то другое свидетельство многовекового стремления народов к этим местам.

Документы начала XVII в. свидетельствуют, что в 1632–1633 гг. по правобережью Оби пролегал путь похода томских казаков в глухую таёжную часть северо-восточного Алтая под руководством Фёдора Пушина и Петра Сабанского. Одна из старинных легенд говорит о том, что хан Кучум подарил любимому сыну одно из самых лучших своих урочищ, где в начале XVIII в. русскими был построен город-крепость (острог), который назвали Бердск, что означает «подарок».

### Город Бердск

Город расположен на Бердском заливе Новосибирского водохранилища в 10 км к югу от областного центра. Ж.-д. ст. на линии Новосибирск – Новоалтайск – Бийск, а/д Новосибирск – Ташанта.

Бердск – второй по численности (103,2 тыс. жителей) город Новосибирской области. Впервые упоминается в 1716 г. как Бердский острог, который сыграл значительную роль в истории освоения Сибири. Бердск быстро рос и 9 июня 1942 г. по решению облисполкома получил статус города (утверждено в 1944 г.). С мая 1953 г. началось вынужденное переселение на возвышенную часть, так как при строительстве Новоси-

бирской ГЭС старый Бердск попадал в зону затопления Новосибирского водохранилища (плотина ГЭС подняла уровень воды почти на 20 м). Значительная часть Бердска была перенесена и отстроена заново. Новый Бердск, благодаря выгодному географическому положению и живописной природе, быстро превращался в индустриальный и санаторный центр вблизи областного центра. Так, за 20 лет (1939–1959 гг.) численность населения в Бердске увеличилась на 163 % (самый большой прирост в Новосибирской области) и составила на 1 января 1967 г. 44,5 тыс. человек. За последние 40 лет число жителей Бердска превысило 100 тыс. жителей.

«По результатам престижного всероссийского конкурса Бердск стал лучшим муниципальным образованием России по жилищному строительству... В городе было введено в эксплуатацию почти 100 тысяч квадратных метров жилья» (Газета «Советская Сибирь» № 46 за 13 марта 2007 г.).

В конце 2006 г. сдан крытый ледовый комплекс (первый в области), отвечающий всем требованиям сегодняшнего дня и принимающий соревнования самого высокого ранга, вплоть до международных.

В конце XX в. на берегу Бердского залива Новосибирского водохранилища в сосновом бору вырос уникальный микрорайон «Изумрудный». Чувство удивления и восхищения испытывает человек, впервые появившись в нём. Настолько велик контраст между общепринятыми нормами российского жилья и этим микрорайоном. Гармония природы и современного строительного дизайна, в сочетании с инфраструктурой мегаполиса, сделали «Изумрудный» не только местом комфортного проживания, но и крупным деловым центром. Профессионально исполнены парковые ландшафты с английскими газонами и альпийскими горками. В стороне от главной территории находится пляж и яхт-клуб с широким ассортиментом водных развлечений. Да, этот микрорайон для состоятельных людей, но он разрушает стереотип, что респектабельность есть только за границей.

Бердск заглянул не только в XXI в., он гордится и своей историей. В городе прекрасно сохранился комплекс зданий станции Бердск Алтайской железной дороги — образец железнодорожной промышленной архитектуры начала XX в. Включает в себя здание вокзала из красного кирпича с деревянными элементами, два жилых дома, водонапорную башню, пакгауз.

Купеческие дома, построенные в конце XIX в., свидетели старого Бердска двухэтажные, рубленные из толстой сосны, они были разобраны и перевезены при затоплении водохранилища. Несмотря на утраченные элементы резьбы, эти дома на улице Больничной и сегодня радуют глаз.

Крупнейшим предприятием с Бердского были крупчаточная мельница купца В. А. Горохова, построенная в 1860 г., на которой работали 105 человек. Горохов оставил заметный след в истории Бердска. Он открыл здесь один из первых в Томской губернии маслозавод, контору по продаже сельскохозяйственных машин, содержал ремесленную школу, помог создать народную библиотеку и построил для неё здание.

На выезде из Бердска (ул. Спортивная, 9) в сторону Искитима находится историко-художественный музей (открыт в 1970 г.), в котором два зала истории и три выставочных зала. Представляют интерес документы по возведению Бердского острога, истории старого Бердска, фотографии знаменитых водяных мельниц — «мутовок» на Берди и канатно-подвешенной дороги для перемещения мешков с зерном и мукой, соединявшей Обь с Бердью.

На этой же улице Спортивной в 1980 г. сооружен Монумент Славы (в Парке Победы) в честь подвига бердчан в годы Великой Отечественной войны. Автор — известный новосибирский художник-монументалист А. С. Чернобровцев.

Бердчанин Евгений Андреев внесён в Книгу рекордов Гиннеса за прыжок из стратостата с парашютом с высоты 25 км 458 м в 1962 г. Был удостоен звания Героя Советского Союза.

Мастерская «Сибирская берёста», которую возглавляет Владимир Шишкин, изготавливает туеса, панно и миниатюры

из берёсты. Работы отличаются оригинальностью и неповторимостью природного материала с филигранной техникой. В сюжетах миниатюр — богатство сибирской природы, виды православных церквей, деревни новосибирской глубинки.

Бор у Бердска навсегда сохранит тёплые воспоминания о стройных медных соснах, солнечных полянах с густым травостоем и морем цветов. Небольшие холмы и увалы с песчаным основанием не дают задержаться дождевым водам и в лесу почти всегда сухо.

Не случайно в окрестностях Бердска расположены санатории и базы отдыха, оздоровительные и спортивные лагеря, лодочные станции и пляжи, палаточные городки и туристские базы, центр реабилитации инвалидов «Орто-С». Всего здравниц более 30. В городскую черту Бердска входит Новый Посёлок, расположенный к северу через Бердский залив, а также знаменитая «Речкуновка» с комплексом оздоровительных структур.

**Санаторий «Бердский».** Бердск, тел. (383) 416-25-46. Профиль — лечение желудочно-кишечных заболеваний, бронхолёгочной, нервной, сердечно-сосудистой систем. Через 2–3 недели пребывания здесь люди становятся моложе и душой, и телом.

**Санаторий «Парус».** Бердск, Красный Сокол, тел. (383) 416-33-69. Особое внимание уделяют желудочно-кишечным заболеваниям, для взрослых питание 5-разовое, для детей — 6-разовое. Предлагается 16 различных диет. Применяется грязелечение, бальнеолечение, массаж, фитотерапия. Для отдыха предлагается традиционный набор услуг.

**Санаторий «Рассвет».** Бердск, Боровая, 100, тел. (383) 414-26-64. Расположен на юго-западной окраине Бердска, в устье р. Раздельная и в 500 м от побережья водохранилища. Профиль: лечение заболеваний желудочно-кишечного тракта. Используется грязелечение, озокерит, водолечение (применение ионизированных ванн по методу Хачатряна). Можно взять лодку или яхту напрокат. Рыбалка для любителей.

**Санаторий «Сосновка».** Бердск-5, тел. (383) 413-22-95. Среди соснового бора расположились три жилых корпуса на 500 мест. Есть 2-комнатные люксы и обычные номера. Здесь лечат заболевания бронхолёгочной, нервной, сердечно-сосудистой систем, лор-органов и эндокринной системы. Вечером можно сходить на дискотеку, которая пользуется здесь большой популярностью.

**Гостинично-ресторанный комплекс «Былина».** Бердск, Новый Посёлок, тел. (383) 330-22-33. Считается лучшим в области благодаря высокому уровню обслуживания, месту расположения и комфортабельности проживания. Место паломничества знатоков и любителей сауны. Есть охраняемая автостоянка.

**Туристический центр «Сибиряк».** Бердск, тел. (383) 335-62-76. Популярное место отдыха молодёжи. С июня по сентябрь туристы проживают в летних корпусах в 2–4-местных номерах. Одновременно могут отдыхать до 100 человек. В распоряжении гостей спортивные площадки, лодочная станция, песчаные пляжи, диско-клуб.

Санаторий-профилакторий «Сибиряк» — комплексная здравница.

В Бердске, наряду с железнодорожной станцией и автовокзалом есть две пристани для речных судов, где в недалёком прошлом было многолюдно. Не забыты автомобилисты: в городе пять АЗС.

Молодёжи можно получать образование в своём городе. Работают: техникум, технический лицей, колледж менеджмента и рынка, ПТУ-56, музыкальная и художественная школы.

Прихожане посещают Храм Сретения Господня, расположенный в западной части города и Кафедральный Собор в честь Преображения Господня в южной части Бердска.



## Село Быстровка. Искитимский район

До затопления Новосибирского водохранилища д. Быстровка находилась в 3 км к югу от правого берега Оби. На самом побережье располагалось с. Атаманово с пристанью. Восточнее, и тоже на берегу, был п. Бороздиха. Западнее Быстровки, на левом берегу р. Атамановка располагался п. Зелёный Клин, на месте которого во второй половине XX в. была построена база отдыха завода «Сибсельмаш». Восточнее Быстровки находился п. Сергеевский (на левом берегу Бороздихи), который позднее вошёл в с. Быстровка. До 1958 г. р. Атамановка была левым притоком Бороздихи. После отступления береговой линии в результате затопления Новосибирского водохранилища названные реки стали самостоятельно впадать в него. Итак, из пяти населённых пунктов середины 50-х годов XX в., остался один — с. Быстровка, куда переселились многие жители из указанных поселений, оказавшиеся в зоне затопления. Село Быстровка стало крупным населённым пунктом на берегу водохранилища. Но это лишь малая часть истории села. Значительно интереснее далёкое прошлое этих мест.

Городище на западной окраине Быстровки, на правом берегу устья р. Атамановка. Здесь на территории 100×150 м собран богатый материал: керамика эпохи бронзы еловского и ирменского типов, бронзовые ножи, украшения, многочисленные изделия из камня и кости.

На рубеже II–I тыс. до н.э. в лесостепных районах Приобья, Обь-Иртышского междуречья и Ачинско-Мариинской лесостепи (в Новосибирской, Томской, Кемеровской областях и на севере Алтайского края) складывается ирменская культура, получившая название по р. Ирмень в Ордынском районе. Эта культура просуществовала с XI–X по VIII–VII вв. до н.э. В конце её появились городища — укреплённые поселения, окружённые земляными валами, рвами и даже деревянной оградой. Изменилось и жилище. Теперь оно более приспособлено для жизни и более совершенно по конструкции. Один тип — большого размера каркасная землянка (200–300 м<sup>2</sup>).

В центральной части жили люди, а боковые части были хозяйственными, в них держали зимой скот. Второй тип был уже срубный, площадью 100 м<sup>2</sup> и более. Помещение тоже делилось на две части и имело печь-очаг по-чёрному. Пол был земляной, застланный в жилой части шкурами и войлоком.

#### Село Завьялово. Искитимский район

Самый западный населённый пункт Искитимского района — с. Завьялово расположено в 66 км от районного центра в устье р. Каракан. Старинное сибирское село основано в 1726 г. во время царствования Императрицы Всероссийской Екатерины I.

Самым значимым строением в Завьялове — церковь Покрова Пресвятой Богородицы на Каракане — вторая по величине церковь в Новосибирской области. Однопрестольная кирпичная церковь строилась с 1882 по 1886 г. на средства известного в Сибири купца И. Богомолова, который торговал зерном и мукой. Освящена 25.08.1897 г. Церковь в плане представляет собой равносторонний крест. Фасады декорированы элементами фигурной кладки. В интерьере сохранились остатки живописи на стенах, в том числе фрески с изображением сибирских святых: Николая Мирликийского и Симеона Верхотурского. Чудом сохранилась и сама церковь, как своеобразный пример культовой архитектуры псевдорусского стиля XIX в. При церкви действует мужской монастырь в честь Покрова Пресвятой Богородицы (открыт в 1997 г.), 21 насельник. Наместник — игумен Николай (Чашин).

За околицей южной окраины села в советское время много лет функционировал Дом отдыха. Глубокий залив в устье р. Каракан в штормовые дни на Новосибирском водохранилище «прячет» у себя суда. Чистейший воздух Караканского бора, обилие ягод, и грибов привлекают сюда летом и осенью тысячи новосибирцев.

Археологов Института археологии СО РАН под руководством А. П. Бородавского зовёт городище близ с. Завьялово,

на берегу Новосибирского водохранилища. Это единственный памятник переходного периода от бронзового века к железному (VII–VI вв. до н.э.) на территории области. Здесь учёные, ведущие раскопки городища, показывают всем любителям археологии обломки глиняной посуды. Иногда на них встречаются отпечатки ткани — уже появилось ткачество. Городище свидетельствует о том, что в Приобье жили племена, тесно связанные с населением Южного и Среднего Урала. Большое количество наконечников стрел, копий и дротиков явно свидетельствует о развитой охоте. Почти все материалы по городищу близ с. Завьялово хранятся в Новосибирском государственном краеведческом музее.

### Село Нижнекаменка

«В 1719 г. было учтено 8 деревень Малышевской слободы, входящей в ведомство Бердского острога, и первой значится Нижнекаменка. Во времена переписи 1721 г. учтено ещё 10 новых деревень. Таким образом, в 1724 г. на территории Верхнего Приобья уже было 34 населённых пункта, в которых проживало 1176 душ мужского рода. Все они располагались в основном на правой стороне р. Обь...»

Шёл 1705 год, когда в устье реки с каменным дном поселились три семьи: Зыряновы, Ильиных, Косых. Реку назвали Каменкой, а сам посёлок — Нижнекаменка. Следовательно, село начало исторический отсчёт четвёртого столетия.

Нижнекаменка уютно разместилась прямо в лесу: между домами стоят сосны. Посёлок быстро рос; вскоре были построены на р. Каменка две мельницы, которые назывались — дальняя и ближняя (сейчас от них не осталось и следа).

С особым трепетом относился к истории своей малой родины Геннадий Алексеевич Зырянов, впоследствии ставший известным краеведом и журналистом. Считая себя потомком первых поселенцев, Зырянов не только писал о своём селе, но и составил первую карту Нижнекаменки и окрестностей (30-е годы XX в.).

Жители с. Нижнекаменка гордятся своим земляком — Героем Советского Союза, бюст которого установлен в Аллее Славы р.п. Ордынское. Это гвардии капитан Красиков Александр Васильевич (1907–1943) — начальник штаба 62-го полка 16-й Гвардейской кавалерийской дивизии. Звание Героя было присвоено за успешное форсирование Днепра.

Сейчас Нижнекаменка — крупное поселение на правом берегу Новосибирского водохранилища. Число жителей 1197 человек (2001 г.): из них детей — 230, пенсионеров — 315.

На берегу водохранилища, недалеко от устья Каменки, устроена пристань — Нижняя Каменка для паромной переправы в районный центр — р.п. Ордынское. На пароме перевозят людей, автомобили и многое другое с июня по октябрь. Переправа, протяжённостью 4,4 км, работает светлое время суток, и, как правило, загружена, так как это единственная транспортная связь с районным центром.

В Нижнекаменке расположены: сельский совет, почта, фельдшерско-акушерский пункт, магазины. В средней школе села много внимания уделяется краеведческой работе. Не случайно работы местных краеведов получают самые высокие оценки на российском уровне.

Недалеко от села есть обнажения известняков<sup>6</sup> с остатками морской фауны, а на тёмной скале у р. Каменка заметен портрет В. И. Ленина — его выбил бывший лётчик-испытатель Леонид Головин. Мемориал в сельском парке в честь односельчан, павших на фронтах Великой Отечественной войны, — тоже его работа.

Село Нижнекаменка связано автодорогой через деревни Усть-Хмелёвка и Абрашино с крупным с. Чингис (33 км).

---

<sup>6</sup> Известняк — осадочная горная порода, состоящая из минерала кальция ( $\text{CaCO}_3$ ), используется в строительной индустрии (цемент), металлургии (флюс) и в сельском хозяйстве для производства удобрений.

## Село Чингис. Ордынский район

Старинный населённый пункт на берегу Новосибирского водохранилища. По сохранившимся документам село основано в 1770 г. (старше г. Новосибирска ровно в три раза!), хотя уже в 1719 г. упоминается д. Чингисская.

Люди обживали эти места с давних времён. Археологи в окрестностях с. Чингис нашли погребение воина VII–VIII вв.

Река Обь была транспортной артерией от Алтая до Обской губы, а также источником рыбы. Строевой лес Караканского бора позволял ставить здесь добротные дома и хозяйственные постройки. Боровая дичь, ягоды, грибы были важным подспорьем в питании местных жителей, которые, к тому же, содержали домашних животных — коров, лошадей и птицу.

Село Чингис было крупным поселением на правом берегу Оби. Из воспоминаний жителя села Анатолия Васильевича Криницина 1932 г. рождения: «До 1947 г. было два клуба, медпункт, пекарня, средняя школа. В восточной части села было лесничество, а до 1960 г. в селе находился детский дом. На р. Мал. Чингис работали три мельницы: Денисовская, Кирьяновская и Перездная. После затопления водохранилища в 1959 г. Ивановская протока стала шире и отделила от с. Чингис часть посёлка, оказавшемся на острове Ивановский. Эта часть называется у местных Одина. Остров Ивановский — самый большой по площади во всём водохранилище: имеет длину 6,6 км, а ширину до 1 км. Остров покрыт лесом на 50 %, с максимальной высотой 122 м, при отметке уреза воды 119,5 м. Имеет два узких залива: один в западной части, второй — на юго-восточном берегу. От “материка” на остров есть проезжая дамба 600 м, отсыпанная в 1956–1958 гг.».

От с. Чингис существует паромная переправа на левый берег водохранилища в с. Спирино протяжённостью около 2,5 км. Это вторая паромная линия на Новосибирском водохранилище, которая перевозит с одного берега на другой людей, автомобили, другие грузы за 40 минут.

С закрытием Чингисского лесничества, мехучастка, пекарни, детского дома само село приходит в упадок, как и большинство сельских поселений в России.

Места здесь курортные, поэтому, наряду с полным разорением местных жителей, тут строятся добротные дома и коттеджи людей, разбогатевших за последние 10–15 лет.

Бывшее богатое и старинное с. Чингис заселяется «золотой ордой» новых русских.

### Село Спирино

Старинное село на левом берегу Новосибирского водохранилища у а/д г. Камень-на-Оби — р.п. Ордынское — Новосибирск. С севера Спирино окружает Алеусская лесная дача, прижимающая огороды и дома к берегу. Село было основано в 1763 г.

На северо-восточной окраине Спирино ещё в середине XX в. разрабатывался карьер по добыче известняка. Здесь работала артель «Обская губа», которая выжигала известь, грузила на баржи и отправляла вниз по течению Оби.

Берег водохранилища у с. Спирино обрывистый и недалеко, от уже заброшенного карьера, сделана пристань для паромной переправы на правый берег к с. Чингис (2,4 км). От Спирино по автодороге до райцентра Ордынское 38 км через с. Кирза. У с. Спирино отличная рыбалка, а Алеусский бор — место сбора ягод и грибов. Не случайно в селе построено несколько десятков домов жителями Новосибирска, которые приезжают сюда на весь тёплый период года.

### Село Кирза

Расположено в 24 км к юго-западу от райцентра р.п. Ордынское. Село находится на побережье Новосибирского водохранилища в устье р. Кирза по обе стороны старой автодороги Ордынское — Камень-на-Оби. В переводе с тюркского «кырза» означает река с высокими берегами.

В Кирзе имеется сельский совет, ФАП, почта, а в северной части — пристань. Дома здесь крепкие рубленые и большие огороды. Сохранились дома постройки конца XIX в., как образцы русского деревянного зодчества с неброскими украшениями карнизов и наличников с пропиленной резьбой (ул. Калинина, 68 и ул. Красноармейская, 18).

Ближайший населённый пункт — д. Черемшанка — расположен в 10 км к западу, на правом берегу верховья р. Кирза.

К востоку от села обнаружены выходы диоритов<sup>7</sup>. На запад тянется Алеусская лесная дача до границы с Алтайским краем.

Село Кырза в 2005 г. отметило своё 265-летие. Впервые в ревизорском списке Чаусского ведомства с. Кирза упоминается в 1740 г.<sup>8</sup>, в которой проживали девять казацких семей и четыре крестьянина. Население увеличивалось за счёт переселения из европейской России, так, в начале XX в. несколько семей поселились на улице, которую называли Тамбовской (ныне ул. Калинина), что говорит о прибытии их из Тамбовской губернии.

В 1912 г. в селе построили церковь, которую в 1932 г. превратили в клуб. С 1950 года работает средняя школа.

## РАБОЧИЙ ПОСЁЛОК ОРДЫНСКОЕ

Рабочий посёлок Ордынское — центр Ордынского района Новосибирской области РФ. Число жителей — 11 тыс. человек. Расположен на левом берегу Новосибирского водохранилища в 104 км к юго-западу от Новосибирска. Площадь, занятая посёлком, составляет 2315,5 га. Здесь 88 улиц, протяжённость которых 72 км. Число домов — 2704.

Диалектное (шенкурское) слово орда — «зыбочее болото» — пример многих черт Важской и Южской территории. Тюркское *orda* (*ordii*) — «подразделение рода, стан, лагерь,

<sup>7</sup> Диорит — магматическая горная порода серого или зеленовато-серого цвета, состоящая из плагиоклаза и роговой обманки. Образует жилы. Применяется как строительный материал.

<sup>8</sup> По другим данным, село Кирза основано в 1724 г.

ставка хана» (Будагов. 1, с. 124). Средне-русское орда — «кочующее племя, толпа» (Даль, II, с. 690; Фасмер, III, с. 150).

Ордынец — житель Золотой Орды; затем ордынцем назвали слугу великого князя, доставлявшего казну; потом пленника, выкупленного из ордынского плена и поселённого на княжеской земле. Наконец, уже в новое время, ордынец — житель р.п. Ордынское Новосибирской области.

Небольшой посёлок, основанный в устье Орды в 1721 г. (во времена правления Петра I) крестьянами — переселенцами из Европейской России, уже на рубеже XIX–XX вв. превратился в крупное и богатое село в составе Томской губернии. Строевой лес левого берега Оби, куда впадает р. Орда, решал вопрос строительства добротных рубленых домов и хозяйственных построек.

Сельское хозяйство было многопрофильным: животноводство, растениеводство, рыболовство.

На один двор в среднем приходилось шесть лошадей, шесть голов крупного рогатого скота, семь овец. Из Ордынского вывозился хлеб, в европейскую Россию поставлялось знаменитое сибирское масло. Каждая часть села имело своё название: Слобода, Волга, Маргаза, Чернаково, Хомутина (Камчатка).

«Село Ордынское. Число дворов 350, мужского пола 940, женского пола 1000. При р. Орде. Церковь, Сельское училище, два церковно-приходских училища. Дом для приёма больных. Волостное правление. Дмитриевская ярмарка с 26 октября по 1 ноября. Троицкий Торжок. Кожевенный завод. Пароходная пристань на реке. Общественный и хлебозапасный магазин. Пивная лавка и казённая пивная лавка...» (Статистический справочник Томской губернии. 1904 г.).

К 1917 г. в Ордынском проживало 5 тыс. жителей. В 1925 г. с. Ордынское получило статус районного центра. «Число хозяйств 699. Две школы 1-й ступени, школа крестьянской молодёжи, библиотека (1820 книг). Изба-читальня. Почтово-телеграфное отделение. Агропункт. Камера народного суда, нарследователь. Лавка потребительского общества. Кожзавод. Маслодельный завод. Кредитное товарищество, при нём



кузнечная и бондарная мастерские. Райисполком. Раймилиция» (Новосибирский округ. Краткий экономический очерк и список населённых мест. Новосибирск: издание окрисполкома, 1926).

Больница была построена в 1918 г. Районная газета стала выходить с 1934 г.

Первый кинотеатр появился в 1935 г., первый выпуск десятиклассников с. Ордынское состоялся в 1936 г.

В годы Великой Отечественной войны 1941–1945 гг. ордынцы воевали на фронтах и ковали Победу в тылу.

21 января 1950 г. Совет министров СССР принял решение о подготовке к строительству Новосибирской ГЭС. После проведения изыскательских и проектировочных работ выяснилось, что из зоны будущего водохранилища придётся переселить 30 тыс. человек, включая 5313 жителей Ирменского района, который в силу этого подлежал ликвидации, и 6269 жителей Ордынского района, включая 1483 жителя райцентра.

Решение о переносе Ордынского на то место, где оно и находится в настоящее время, было принято Ордынским райисполкомом 20 января 1953 г., а началом массового переселения ордынцев стал 1956 г. Во второй половине 1950-х годов райцентр выглядел весьма колоритно: он представлял собой нечто среднее между дремучим бором и строительной площадкой, находящейся в стадии организованного хаоса.

В 1956 г. началось строительство новой речной пристани и районного Дома культуры (сдан в 1958 г.). В 1960 г. село Ордынское было подключено к электрической линии от Новосибирской ГЭС.

Знаменитым событием для ордынцев стал 1962 г., когда село получило статус рабочего посёлка. В 1967 г. в Ордынском появились первые газовые плиты, а в 1968 г. началось асфальтирование улиц и тротуаров.

Автовокзал был сдан в эксплуатацию в 1969 г. Много административных зданий и жилых домов построено в эпоху брежневского «застоя».

С 1986 г. работает Ордынский краеведческий музей и картинная галерея. Музей был основан А. Я. Шапкиной — известным местным краеведом. В фондах музея помещены материалы из богатейших археологических памятников района. Палеонтологические находки (остатки древних животных: бивень мамонта, часть черепа бизона), этнографические коллекции (сохранился медный казан периода Сибирского ханства, деревянная резная кружка XIX в., ткацкий станок 1886 г. в рабочем состоянии). В картинной галерее наиболее интересны литографии новосибирского художника В. Колесникова на тему покорения Сибири Ермаком: «Набег Маметкуля», «Вручение Ермаку грамоты от Строгонова».

В 2021 г. р.п. Ордынское отмечает своё 300-летие.

### СЕЛО ВАГАЙЦЕВО

По данным Ордынского краеведческого музея годом образования с. Вагайцево считается 1782 г. Есть две версии его названия. «Вагай» — так называется место одной из стоянок Сибирского ханства. По второй версии первопроходцами были три зажиточные семьи: Вагайцевых, Чернаковых, Маргазиных, которые остановились вблизи п. Ордынское. Они построили мельницу, на которую везли зерно со всей округи.

Вагайцево расположено западнее райцентра. По переписи 1893 г. в селе проживало 608 жителей, в 1926 г. — 1200 человек, а в 2002 г. — 2000 человек.

В 1964 г. с. Вагайцево вместе с п. Чернаково выделилось в хозяйство-совхоз «Приобский». Первым директором нового совхоза становится Н. Н. Медведев. Новому руководителю удалось поставить на ноги хозяйство, совхоз добивается больших успехов в животноводстве и полеводстве. В 2003 г. ветерану войны и труда Н. Н. Медведеву присвоено звание «Почётный гражданин Ордынского района».

Архитектура с. Вагайцево типична для сибирского села: несколько параллельных улиц старой застройки. Административные здания и объекты соцкультбыта имеют современ-

ный облик. Центром культурной жизни села является Дворец культуры, построенный в 1987 г. «Сибкадемстроем» по особому проекту. С 1984 г. в селе функционирует средняя школа.

На базе Вагайцевского дворца культуры образована студия изобразительного искусства «Колорит» (1983 г.). В 2001 г. студии присвоено звание «Народный коллектив». 1 февраля 1995 г. в ДК начал свою работу коллектив театра студии «Фортель». В декабре 1995 г. коллективу было присвоено звание «Народный театральный коллектив». В 2002 г. руководителю и режиссеру Б. Н. Белкину был вручён почётный знак министерства культуры РФ «За достижения в культуре».

### Село Усть-Луковка

В 12 км к западу от райцентра Ордынское, в устье р. Луковка (левый приток Орды) расположено с. Усть-Луковка. На берегах реки до сих пор растёт дикий лук. Так можно истолковать название села.

Ну, а тот поселенец твой первый  
Как и я же, большой чужак,  
Полюбил твои земли навечно  
И решил назвать тебя так!

Е. Копылова

Основано село предположительно в 1772 г., а первое упоминание о нём — в переписи 1782 г. К этому времени оно уже представляло значительную административную единицу, принадлежавшую ведомству Малышевской слободы. К 1850 г. с. Усть-Луковка входит в Ордынскую волость.

Сегодня это крупный населённый пункт, в котором проживает более тысячи жителей, с развитой инфраструктурой: в селе есть школа, детский сад, дом культуры, ФАП, почта, филиал Сбербанка, несколько магазинов.

Большинство жителей работает в СПК «Луковский», созданный путём нескольких реорганизаций 28 марта 2000 г. Основное направление деятельности — производство молока и зерна. Удой на фуражную корову — 5093 кг, производство

зерна 79 300 ц (при урожайности 21 ц/га). В 1999 г. начал работать мельничный комплекс (5 т продукции в смену). Действует своя мини-пекарня. СПК «Луковский» является лауреатом награды «За успешное развитие бизнеса в Сибири» (2000 и 2001 гг.). Награждён Почётной грамотой за 1-е место в областном соревновании среди сельхозпредприятий за увеличение продукции животноводства.

### ДЕРЕВНЯ МАЛОИРМЕНКА

В 20 км севернее районного центра Ордынское на левом берегу р. Ирмень привольно раскинулась д. Малоирменка<sup>9</sup>. Прежде она называлась Шубинка и была приписана к Томской губернии Ордынской волости (1850 г.). В 1914 г. деревня зарегистрирована под названием Малоирменка (по названию реки).

В 1902 г. построили церковь, а при ней приходскую школу.

В 1920 г. на малоирменских землях организовалась первая коммуна «Сибирское Красное знамя», в которую вступило 23 крестьянских хозяйства.

В 1969 г. в деревне построили клуб с библиотекой. Работает ФАП и школа в здании постройки 1974 г.

Деревня Малоирменка — родина Героя Советского Союза Петра Никифоровича Шилова, геройски погибшего 9 октября 1944 г. Его бюст установлен в р.п. Ордынское на Аллее Славы.

В настоящее время в деревне нет предприятий, но действуют несколько фермерских хозяйств.

В 1998 г. в Малоирменке открывают женский монастырь во имя Архистратига Божия Михаила, в котором 43 насельницы. Настоятельница — монахиня Мария (Сероная).

### СЕЛО ВЕРХ-ИРМЕНЬ

Самое «богатое» село в Новосибирской области расположено в 38 км к северо-востоку от райцентра р.п. Ордынское. Бывший колхоз «Большевик», а ныне АОЗТ Племзавод «Ирмень»

---

<sup>9</sup> По некоторым данным деревня появилась в 1721 г.

с 1972 г. возглавляет Герой Социалистического Труда Юрий Федорович Бугаков (звание присвоено в 1987 г.).

За 35 лет хозяйствования настоящий мужик и истинный интеллигент Ю. Ф. Бугаков смог создать высокорентабельное производство на селе — наглядный пример роли личности в коллективе. Получив высшее образование в Новосибирском сельскохозяйственном институте, Бугаков не просто любит землю, свою землю, — он каждой клеточкой своего тела, каждым нервом ощущает её дыхание, её тело, её жизнь. Юрий Фёдорович установил себе рабочий день с 6 утра (у него четыре коровы, две свиньи, 100 кур — какой ты крестьянин, если не имеешь собственного подворья) и до полуночи. Глядя на своего лидера, и люди трудятся столько, сколько надо, а не столько, сколько «положено». Ленивые и равнодушные в его хозяйстве не живут — «климат» не позволяет.

В «Ирмени» самое высокопродуктивное стадо в области и самые высокие удои молока (до 9000 л в год на корову). Жители Новосибирска съедают ежедневно более 30 т молочных продуктов из «Ирмени», 1500 кг мясных продуктов. Есть в хозяйстве звероферма, где разводят норку и чёрно-бурую лисицу; работают цехи по переработке льноволокна и масличных культур.

Всё это позволяет хозяйству получать хорошую прибыль, а работникам — приличную зарплату.

В селе построены улицы из комфортабельных жилых домов с учётом жизни в сельской местности. Здесь детский комбинат и средняя школа, каких в ином городе — ещё поискать. Есть Дворец культуры, спортивный комплекс и многое другое, что нужно для жизни людей разных возрастов. Люди из села практически не уезжают. АОЗТ «Ирмень» имеет сеть своих магазинов не только в селе, но и в г. Новосибирск. Один из них — магазин «Ирмень» на Центральном рынке — самый посещаемый новосибирцами.

Скажете — сказка? Нет это реальность, и вы сможете убедиться в этом сами, посетив этот сельский уголок. По Ордынской автотрассе от Новосибирска до с. Верх-Ирмень 70 км.

В 8 км восточнее с. Верх-Ирмень (сегодня — дно водохранилища) происходило Ирменское сражение — место разгрома хана Кучума. Это произошло 20 августа 1598 года.

Исторические документы свидетельствуют о следующем: в 1598 г. князь Иван Масальский-Кольцов, получил царский Указ, предписывающий собрать достаточное количество ратников и направить их против «сибирского Салтана».

После смерти Царя Московского и Всея Руси Федора Иоанновича (17.01.1598 г.) — сына Иоанна Васильевича Грозного — на царство венчался Борис Федорович Годунов — царь и Великий князь всея Руси (1551–13.04.1605).

Эти правители сделали всё, чтобы Сибирь была в составе России. В Сибири, где после смерти Ермака (убитого в ночь с 5 на 6 августа 1584 г.) и ухода обратно за Урал казацкой дружины русское дело казалось проигранным, правительство Фёдора Иоанновича восстановило русское господство с помощью военной силы. Историки имеют документы, в которых отмечена в высшей степени замечательная деятельность царя Бориса по отношению к окраинам Московского государства, как колонизатора и строителя городов: Тюмени, Тобольска, Сургута, Тары, Томска и др.

Так вот, 4 августа 1598 г. из Тары выступил отряд в 400 человек, состоявший из стрельцов, казаков и служилых татар во главе с помощником воеводы Андреем Воейковым. Это произошло уже при царствовании Бориса Федоровича Годунова.

Через пятнадцать суток пути, на рассвете 20 августа 1598 г. отряд Воейкова приблизился к ставке Кучума, которая располагалась недалеко от места впадения р. Ирмень в Обь.

Сражение длилось от утренней зари до полудня. В битве с обеих сторон участвовало более 800 человек. Воейков стремился захватить в плен хана Кучума и его приближённых, поскольку это имело важное политическое значение. Несмотря на преимущество Кучума в количестве воинов, татары потерпели поражение.

В бою погибли брат и двое внуков Кучума, 15 мурз и около 300 рядовых воинов. В плен попали пять младших сыно-

вей, восемь жён, пять высших сановников и 50 воинов из его гвардии. Многие погибли при попытке вырваться из окружения, а те, кто бежал вниз по Оби, были настигнуты казаками в районе современного расположения Новосибирской ГЭС (Левые Чёмы). Однако самому Кучуму удалось спастись. В самый разгар боя он с несколькими приближёнными пробрался к лодкам и уплыл вниз по Оби. Воейков пытался настигнуть беглецов, для чего наскоро сбил плоты. Поиски продолжались пять суток. Когда посланные казаки вернулись ни с чем, Воейков приказал принявшему русское подданство Тул-Мамету найти Кучума и склонить его перейти в подданство к русскому царю. Воейков послал сказать ему, чтобы он ехал к государю, государь его пожалует, жён и детей велит отдать. Кучум отвечал: «Не поехал я к государю, по государственной грамоте, своею волею в ту пору, когда я был совсем цел; а теперь за саблю мне к государю ехать не по что, теперь я стал глух и слеп, и нет у меня ничего. Взяли у меня сына моего Асманака-царевича, а теперь сам иду в Ноган». Но прежде чем уйти, Кучум со слугами вернулся на поле боя и захоронил своих убитых воинов. Кладбище располагалось на высоком берегу р. Ирмень и состояло из группы небольших курганов. Предположительно часть татарского кладбища сохранилась на Шляповских островах.

В Новосибирском краеведческом музее есть фотокопия подробной «отписки» воеводы Воейкова царю Борису Федоровичу о сражении 20 августа 1598 г. Потерпев поражение, Кучум бежал на юг, где и погиб в случайной стычке. Чатские и барабинские татары приняли русское подданство. Начался новый период в истории Сибири — её освоение русскими.

## СЕЛО КРАСНЫЙ ЯР

По документам архивного фонда канцелярии Колывано-Воскресенского Горного начальства установлено, что по первой ревизии 1723–1724 гг. в д. Ярская Чаусского острога числится пять «душ» мужского пола, а именно Петр Григорьевич Ши-

харев и его четверо сыновей. В последующие годы население д. Ярская прирастало за счёт переселения сюда ямщиков и разночинцев (так называли потомков сибирских служилых людей XVII в.), а также беглых крестьян. В конце 40-х годов XVIII в. официальная статистика зарегистрировала в д. Ярская 108 разночинцев.

Крестьяне относились к разряду государственных, а земли, на которых они вели свое хозяйство, считались собственностью государства. За её использование крестьяне и разночинцы выполняли феодальные повинности, различные работы: перевозили казённые грузы, строили остроги, мосты, дороги, сопровождали суда — дощаники по Оби.

В Красном Яру проживали два известных купца: С. М. Толстиков и А. В. Гуляев. Гружённый хлебом паузок Гуляева шёл до Томска, оттуда его тянули бурлаки.

В 1890 г. купец Толстиков начал строить церковь, но не достроил. В 1904 г. было большое наводнение, его товары были затоплены и испорчены. Сам купец был посажен за долги.

Красный Яр к этому времени стал крупным селом, протянувшимся на 4 км вдоль берега Оби (сейчас на месте прежнего селения остались три острова посреди Новосибирского водохранилища).

В начале 50-х годов XX в. село было перенесено на высокий берег в связи с заполнением Новосибирского водохранилища.

## БЕРЕГОВОЕ И БОРОВОЕ

Эти населённые пункты побережья Новосибирского водохранилища имеют одинаковую историю — год образования 1953 г. Причина появления новых сёл на местности и на географических картах — строительство Новосибирской ГЭС и заполнение водохранилища. На новое место в с. Береговое переселялись из населённых пунктов Шляпово 1-е, Шляпово 2-е, Тихоново (Тихоновка), а в Боровое — из деревень Тёмново, Ерёмино, Ирмень. Все они попадали в зону затопления. Первыми переселенцами были семьи Ананьевых, Кочергиных, Фроловых, Сухановых, Моржовых.



В 1955 г. в Береговом создан колхоз им. Булганина. В 1957 г. проведён водопровод по всему селу, а в 1959 г. Боровое было электрифицировано. В 60–80-е годы XX в. построены клуб и библиотека, ФАП, дом быта, детсад, баня, два магазина. Появились названия улиц.

С 1959 г. Боровое входит в состав ОПХ «Боровское». Первым управляющим назначен В. П. Волчков, урождённый д. Тихоново. Хранительница музея — Т. П. Моржова (родом из Тихоново) закончила школу уже в Береговом и хорошо помнит церковь, существовавшую до начала 1960-х годов. Кстати, от Берегового до Тихоново всего-то десяток километров. Так вот, Тихоново (на карте Тихоновка) было основано в 1626 г. на левом берегу р. Ирмень ещё при первом царе из дома Романовых — Михаиле Фёдоровиче, при котором особое внимание было обращено на Сибирь, так как она давала меха. После походов Ермака и Воейкова освоение Сибири усилилось, появились первые поселения на приобских землях. Правительство стремилось монополизировать меховой промысел. Ядро сибирских поселений составляли казаки и так называемые пашенные крестьяне. «В 1621 г. в Сибирь посвящён первый архиерей — архиепископом Киприан» (Тысячелетие Российской империи. Энциклопедический словарь. 2004. С. 284).

В XVII–XVIII вв. на р. Ирмень возникают ещё ряд поселений: Ирмень, Тёмново, Ерёмино, Шляпово 1-е и 2-е, Верх-Ирмень, Пичугово.

Село Ирмень вначале располагалось на левом берегу одноимённой реки у подножья горы Елбань (у местных прозвонилось «елбан», без мягкого знака). В один из жарких и ветряных дней село сгорело. Погорельцы возродили своё поселение, но уже на правом берегу р. Ирмень. Село было престольным, поскольку в нём была действующая церковь. Она называлась Екатерининской. В день рождения Императрицы в Ирмень съезжались жители соседних деревень. Действовала 4-классная школа. Село было зажиточным. До революции 1917 г. в Ирмени жили купцы: Горохов — владелец мельниц в

Бердске и Тихоновке, Доброхотов — владелец торговых магазинов и складов. Каждый из них имел добротные дома и постройки.

Первый раз с. Ирмень «поредело» в годы Первой Мировой и Гражданской войн (1914–1922 гг.), вторично — во времена раскулачивания крепких крестьянских хозяйств (эпоха коллективизации), а также отъезда некоторой части жителей по организованному набору рабочих на шахты Кузбасса (30-е годы XX в.). В третий раз большие потери мужского населения пришлось на годы Великой Отечественной войны (1941–1945 гг.). Эти события коснулись всех населённых пунктов.

Из поселений, покоящихся на дне водохранилища, без малого два века существовали Тихоновка, Стар. и Нов. Шляпово, Ерёмино, Тёмново и др. В Тихоновке располагался сельсовет, больница, сельпо; в Ерёмино — 7-летняя школа. Между с. Ирмень и д. Тёмново находился крупный лесхоз. К юго-востоку от с. Ирмень была протока Оби, в которую впадала р. Ирмень.

За протокой поднимался о. Большой (2700 × 900 м). Этот район был излюбленным местом рыбаков близлежащих поселений.

По рассказам В. М. Букашовой, которая родилась в Тёмново в 1938 г., по левому берегу Оби тянулся смешанный лес на 45 км до д. Тюменкино и с. Верх Чёмы. Здесь собирали грибы и ягоды бочками. Остаток того бора сегодня представлен парком культуры и отдыха «У моря Обского» в п. Левые Чёмы Советского района Новосибирска. Не случайно с. Боровое имеет такое название: оно было построено в 1953 г. по северной окраине этого лесного массива. Из воспоминаний В. А. Букашова: «Родился в с. Ирмень в 1934 г. Свидетельство об окончании семи классов получил в Ерёминской школе. Деревня Ерёмино находилась на левом берегу р. Ирмень, рядом с Тихоновкой. С 30-х годов XX в. здесь был колхоз с названием “КИМ” (Коммунистический интернационал молодёжи). Дворов было много, огороды огромные. В Ерёмино, протянувшейся более чем на 3 км, работали две пилорамы —

лесхозовская и колхозная. От деревни шли дороги: на юг — до с. Ирмень, на север — до с. Ярково, на юго-запад — через Шляпово — в д. Пичугово и райцентр Верх-Ирмень. По этим населённым пунктам на тройке лошадей возили почту с Василием Фетисовым...»

В 1953 г. Верх-Ирменский район расформирован, а его территория и населённые пункты отошли к Ордынскому и Новосибирскому районам.

На сегодняшних географических картах нет и других поселений: д. Понькино со знаменитыми лугами, д. Половинная с протокой Исток, д. Луговая. Скрылось под водой и русло р. Чёмка, на берегах которой жили люди в деревнях — Тюменкино и Верх. Чёмы. В память о прежних названиях на сегодняшних картах есть Шляповские острова, о. Елбань, о. Большой, о. Шумского Кордона и другие географические объекты.

## Село Ленинское

Возникло в 1953 г. в связи со строительством Новосибирской ГЭС. Сюда, на возвышенную часть левого берега, переселились жители населённых пунктов — Тюменкино, Нижние Чёмы и Верхние Чёмы, которые попадали в зону затопления Новосибирского водохранилища.

В с. Верхние Чёмы существовал колхоз «Красный партизан», который специализировался на выращивании картофеля. В 1949 г. благоприятные погодные условия и добросовестный труд колхозников позволили собрать самый высокий урожай — 520 ц/га картофеля. За эти успехи сразу шесть работников получили высокое звание — Героя Социалистического Труда. Это беспрецедентный случай в сельском хозяйстве всей эпохи социализма в СССР.

В 1953 г. колхоз в с. Ленинское получил имя Маленкова (в то время Председателя Совета министров СССР), а в 1965 г. получил новое название совхоз «Морской». В годы развитого социализма совхоз был на хорошем счету и специализировался на выращивании овощей и диетического мяса. Одних

теплиц было 5 га, а кролиководческая ферма была лучшей в области.

В 1973 г. коллектив совхоза «Морской» был награждён Красным Знаменем Совета министров РСФСР и ВЦСПС по итогам хозяйственной деятельности, а большая группа работников награждена орденами и медалями СССР. В активе совхоза четыре золотые медали ВДНХ, а также семь серебряных и девять бронзовых.

В 1986 г. образован Морской сельский совет. До этого Ленинское входило в состав Верх-Тулинского сельсовета.

За 60–80-е годы прошлого века в с. Ленинское построено много жилья, объектов соцкультбыта: средняя школа, детсад, амбулатория, столовая, ФАП, новый магазин и мн. др.

С 90-х годов XX в. утрачено то хорошее, что делалось при советской власти: нет 34 теплиц, не работает кролиководческая ферма. В животноводстве занято всего 28 человек, а в овощеводстве — восемь.

С сентября 2005 г. существует ЗАО «Совхоз Морской» и ПСХК «Морские нивы». В возрождение былых трудовых традиций селяне мало верят, хотя молодёжь настроена более оптимистично. Об этом говорит один факт: с 1997 по 2007 г. среднюю школу № 47 с. Ленинское закончили с серебряной медалью 16 учеников.

В с. Ленинское можно доехать из Советского района от Новосибирской ГЭС — 9 км или через с. Верх-Тула — 17 км.

К северу от с. Ленинское тянутся садовые и дачные общества. Здесь особенно красив Голубой Залив. Посёлок, расположенный по дороге в Ленинское, местные жители называют «Райгородок», что соответствует стоимости построек и той природе, которая его окружает.

## 2.11. РЕКРЕАЦИОННЫЕ РЕСУРСЫ. АРХЕОЛОГИЧЕСКИЕ ПАМЯТНИКИ<sup>10</sup>

№	Местонахождение	Эпоха	Особенности	Примечания
1	с. Завьялово, Искитимский р-н, устье р. Каракан	Неолитическая стоянка IV–III тыс. до н.э.	Обнаружены каменные и костяные орудия, кремневые скребки, наконечники стрел, копья, дротики. Обломки глиняной посуды с орнаментом и отпечатками тканей	Завьялово-2 и 8. Памятник археологии разрушен водами Новосибирского вдхр.
2	р.п. Ордынское	Неолитическая стоянка IV–III тыс. до н.э.	Могильник. Найдены кремневые орудия, подвески из кости и речной раковины; остатки глиняной посуды	Ордынское-1. Находки хранятся в Новосибирском краеведческом музее
3	с. Усть-Алеус, Ордынский р-н	Неолитическая стоянка IV–III тыс. до н.э.	Найдены украшения — подвески из кости и раковины	Устье р. Алеус
4	с. Быстровка, Искитимский р-н	Бронзовый век — рубеж III–II тыс. до н.э. Ирменская культура	Поселение — городище. Найдены бронзовые ножи, изделия из камня и кости	Быстровка-4. Западная окраина с. Быстровка, устье р. Атаманиха
5	п. Ивановский (н/ж), Ордынский р-н	Бронзовый век — рубеж XI–VII вв. до н.э. Ирменская культура	Городище с деревянной оградой и земляным валом с ямами типа западной между ними. Сосуды для хранения воды	Ивановка-3. Посёлок перестал существовать в 60–70-е годы XX в.

<sup>10</sup> По данным профессора Т. Н. Троицкой, только в Ордынском районе известно 170 археологических памятников. Приведены сведения о наиболее изученных памятниках.

6	д. Абрашино, Ордынский р-н	Бронзовый век — рубеж XI–VII вв. до н.э. Ирменская культура	Городища — укрепленные поселения. Найдены глиняные фигурки животных, зернотёрки	Южнее д. Абрашино
7	с. Завьялово, Искитимский р-н	Бронзовый век — рубеж VIII–VI вв. до н.э. Завьяловская культура	Два городища. Обнаружены обломки посуды, бронзовый наконечник стрелы. Раскопано девять жилищ	Завьялово-1 и 5. Находятся южнее села на территории бывшего лесхоза Ордынского р-на
8	с. Усть-Алеус, Ордынский р-н	Эпоха ранней бронзы — конец III тыс. до н.э.	Найдены бронзовые орудия: ножи, топоры, шила	Устье р. Алеус. Побережье Новосибирского вдхр.
9	р.п. Ордынское	Эпоха бронзы — XIII в. до н.э. Андроновская культура	Андроновский и ирменский курганы. Глиняные сосуды ручной лепки с узорами	Ордынское-1. Андроновцы были европеоидами
10	д. Милованово	Эпоха бронзы — XI–VII вв. до н.э. Ирменская культура	Курганы могильника. В могиле найдены бронзовые украшения: серьги, кольца, браслеты, бусы	Милованово-1 и 3. Берег вдхр. Население было монголоидным с европеоидной примесью
11	Устье р. Ирмень Ордынский р-н	Эпоха бронзы — II–I тыс. до н.э. Ирменская культура	Жилища углубляются в землю и являются полуземлянками. Вместе с людьми сохранился скот	Ныне затоплено водами Новосибирского вдхр.
12	с. Быстровка, Искитимский р-н	Ранний железный век — III–II вв. до н.э. Большереченская культура	Могильники с захоронением людей, имевших отношение к культу. Найдены бронзовые зеркала, каменные алтарики, железный нож	Быстровка-1 и 3. Большереченские курганы

13	с. Завьялово, Искитимский р-н	Эпоха раннего железного века — III в. до н.э. — II в. Кулайская культура	Кулайское городище. Население имело постоянное местожительство Скот содержали за пределами поселения	Завьялово-19
14	д. Милованово, Ордынский р-н	Ранний железный век — II–I вв. до н.э. Большереченская культура	Могильник. Обнаружены сосуды без орнамента. Поселения без укреплений	Милованово-8. В 5 км к юго-западу от с. Чингис
15	р.п. Ордынское близ рывзавода	Эпоха раннего железного века — VI в. до н.э. — I в. Большереченская культура	Найдены остатки разбитой посуды, обломки сосудов. Земляной пол покрывался шкурами и войлоком в полуземлянках. Лили бронзовые изделия. Овладевали техникой получения железа	Размывается водами Ордынского залива
16	с. Новый Ша-рап, Ордынский р-н	Ранний железный век — IV–III вв. до н.э. Большереченская культура	Курган с могильником. Обнаружена глубокая могила мальчика 12–14 лет. Куча железных предметов, бронзовая серёжка, бронзовый боевой топор	Новый Ша-рап-2
17	п. Ивановский (н/ж), Ордынский р-н	Железный век — III–II вв. до н.э. — I–II вв. Кулайская культура	Кулайское городище. Характерно отгонное или полукочевое скотоводство	Ивановка-4. Посёлок разъехался в 60–70-е годы XX в.
18	с. Чингис, Ордынский р-н	Конец I тыс. н.э. — VII–IX вв.	Типичные тюркские погребения с конём. В могиле лежал воин с колчаном, железными наконечниками	Чингис-2. Курганы

19	р.п. Ордынское	X–XIII вв.	Поселение. Остатки татарской глинобитной печи для обжига. Это первая печь, известная на территории НСО	Ордынское-6, Ордынское-5
20	г. Бердск	XIV–XVI вв.	Городище южных татар. Дома, слегка углублённые в землю. Найдены остатки жерновов	Ныне городище залито водой Новосибирского вдхр.
21	г. Бердск	1716 г.	Строительство Бердского острога. Начало освоения Приобья русскими людьми	

## 2.12. ОЗДОРОВИТЕЛЬНЫЕ СТРУКТУРЫ И ДОСТОПРИМЕЧАТЕЛЬНОСТИ ЛЕВОБОЕРЕЖЬЯ

№	Местонахождение	Особенности	Примечания
1	Новосибирская ГЭС, Советский р-н, г. Новосибирск	Мощность ГЭС 455 МВт. Начало эксплуатации – 1957 г.	Река Обь перекрыта плотиной 04.11.1956 г.
2	Парк культуры и отдыха «У моря Обского»	Часть естественного смешанного леса у бывшей д. Ниж. Чёмы	Побережье вдхр.
3	п. «Голубой Залив», Новосибирский р-н	Залив Новосибирского вдхр. у урочища Чемской Борок. Зона оздоровительных лагерей и дачных участков	В 3 км к с-в от с. Ленинское
4	с. Ленинское, Новосибирский р-н	Побережье Новосибирского вдхр. В прошлом – знаменитый совхоз «Морской»	Посёлок существует с 1953 г. Сюда приехали жители деревень Верх. Чёмы, Тюменкино



5	с. Боровое, Новосибирский р-н	Побережье Новосибирского вдхр. Смешанный лес. Охотничье-рыболовная база	Существует с 1953 г. Жители из бывших поселений Тёмново, Ерёмينو, Ирмень, Тихоновка
6	с. Верх-Ирмень, Ордынский р-н	Нижнее течение р. Ирмень. Место разгрома войск Кучума (1598 г.) к востоку от села. Племзавод «Ирмень»	А/д Новосибирск – Камень-на-Оби. АЗС. До 1954 г. – райцентр
7	д. Новый Шарап, Ордынский р-н	Устье р. Шарап. Охотничье-рыболовная база. Археологические памятники	Часовня на месте гибели народного артиста РФ Г. Заволокина. А/д Новосибирск – Камень-на-Оби
8	р.п. Ордынское	Устье р. Орда. Районный центр. Краеведческий музей. Археологические памятники разных эпох	А/д Новосибирск – Камень-на-Оби. Паромная переправа до с. Нижнекаменка
9	с. Кирза, Ордынский р-н	Устье р. Кирза. Выходы диоритов на востоке села. Сохранились дома конца XIX в.	А/д Новосибирск – Камень-на-Оби
10	Алеусская лесная дача	Обилие грибов и ягод. Обнажения известняков с остатками морской фауны	С севера на юг Алеусскую лесную дачу пересекает р. Алеус
11	с. Спирино, Ордынский р-н	Алеусская лесная дача. Обнажения известняков (существовал карьер к северо-востоку от села). Дом отдыха	А/д Новосибирск – Камень-на-Оби. Паромная переправа до с. Чингис
12	д. Масляха, Крутихинский р-н Алтайского края	Бурлинская лесная дача. Охотничья база	А/д Новосибирск – Камень-на-Оби
13	г. Камень-на-Оби Алтайского края	Райцентр. Начало Новосибирского вдхр. Краеведческий музей (ул. Ленина, 49). Ж.-д. ст. Речной порт на Оби	Город краевого подчинения

## 2.13. АЛЕУССКАЯ ЛЕСНАЯ ДАЧА

От д. Масляха Крутихинского района Алтайского края до с. Кирза Ордынского района Новосибирской области в левобережье Новосибирского водохранилища на 35 км протянулось Алеусская лесная дача. Она фактически является продолжением Бурлинской лесной дачи Алтайского края. Ширина Алеусской лесной дачи 6–10 км, где стройные сосны чередуются с берёзами. Смешанный лес с просеками шириной от 8 до 14 м, во многих местах заболочен. В средней части с севера на юг Алеусскую лесную дачу пересекает р. Алеус с правым притоком Хмелёвка. В западной части Алеусской лесной дачи находится оз. Сидоркино, в восточной — оз. Лебязье. Средние абсолютные высоты от 126 м у д. Антоново до 195 м у с. Верх. Алеус. Населённые пункты сосредоточены по северной границе дачи: д. Новокузьминка, кордон Верх. Алеусский (н/ж), с. Верх. Алеус, д. Устюжанино, д. Сред. Алеус, д. Пушкарёво, д. Черемшанка, с. Кирза, а также по южной границе (побережье вдхр.): д. Масляха, д. Антоново, с. Усть-Алеус, с. Спирино.

На возвышенных участках Алеусской лесной дачи шумит старый сосновый бор — брусничник, часто совсем без подлеска. А в низинах — берёзово-осиновые заросли. Много рябины, калины, черёмухи, акации, малины, шиповника.

На окраине Алеусского бора, северо-восточнее с. Спирино, есть выходы диорита (гр. *diorizo* — различаю). Это магматическая горная порода серого и зеленоватого цвета, состоящая из плагиоклаза и роговой обманки, образует жилы. Применяется как отделочный и строительный материал (брусчатка). Южнее с. Верх-Алеус есть обнажения известняков с остатками морской фауны.

Вдоль побережья Новосибирского водохранилища, на окраине Алеусской лесной дачи находятся около десяти баз отдыха различной принадлежности. В южной части дачи проходит а/д Р-380 Камень-на-Оби — Новосибирск.

## 2.14. ДОСТОПРИМЕЧАТЕЛЬНОСТИ ПРАВОБЕРЕЖЬЯ ВОДОХРАНИЛИЩА

№	Местонахождение	Особенности	Примечания
1	г. Новосибирск, Советский р-н	Плотина Новосибирской ГЭС с 3-камерным шлю- зом. Академгородок со спасательной и лодочной станциями	Правый берег Ново- сибирского вдхр.
2	п. Речкуновка (се- верная территория г. Бердск)	В зоне расположены: восемь домов отдыха. санаториев, пансионатов; 16 оздоровительных ла- герей, дачи детского дома № 5, постоянный двор и др.	Бердский залив Но- восибирского вдхр., ж.-д. ст. Речкуновка в 30 км от г. Ново- сибирска
3	г. Бердск	Историко-краеведческий музей (ул. Спортивная, 9). Одна из лучших рекреа- ционных зон пригорода областного центра	Ж.-д. ст. А/д Ново- сибирск – Ташанта. Бердский залив Но- восибирского вдхр.
4	г. Бердск	М/р «Изумрудный» – гармония природы и современного дизайна (ул. Ленина, 1а). Парко- вые ландшафты, яхтклуб	Застроен в конце XX в.
5	д. Бурмистрово, Искитимский р-н	Берег Новосибирского вдхр. База отдыха: восемь корпусов, спорткомплекс, бани-сауны, пляж, лодоч- ная станция	База отдыха ПО им. Чкалова. Круглогодично
6	с. Быстровка, Искитимский р-н	Берег Новосибирского вдхр. База отдыха «Зелё- ный Клин». Археологиче- ские памятники	База отдыха ПО «Сибсельмаш». Круглогодично
7	с. Завьялово, Искитимский р-н, устье р. Каракан	Церковь Покрова Пресвя- той Богородицы. Вторая по величине в области церковь с остатками фре- сок. Освящена 25 августа 1897 г. Археологические памятники	В 1997 г. открыт мужской монастырь. Наместник – игу- мен Николай (Чащин)

8	Караканский бор (Искитимский и Ордынский р-ны)	Смешанный лес. Обилие дичи, ягод и грибов. Озеро Глубокое (метеоритного происхождения)	Ленточный бор правобережья р. Обь
9	с. Нижнекаменка, Ордынский р-н	Устье р. Каменка. Обнажения известняков с остатками морской фауны. Караканский бор	Паромная переправа в п.г.т. Ордынское
10	д. Абрашино, Ордынский р-н	Обнажения мрамора в южной части деревни, Караканский бор. Грибные места. Археологический памятник эпохи бронзы	А/д Нижнекаменка — Чингис
11	с. Чингис, Ордынский р-н	Древнее сибирское село (1719 г.) с анклавом. Церковь. Археологические памятники железного века (VII–IX вв.)	Паромная переправа в с. Спирино. А/д Чингис — Шайдурово (19 км)
12	д. Милованово, Ордынский р-н	Побережье вдхр., Караканский бор. Археологические памятники эпохи бронзы и раннего железного века	Деревня расположена в 5 км к ю-з от с. Чингис, напротив южной оконечности о. Ивановский

## 2.15. КАРАКАНСКИЙ БОР

Лесной массив протянулся на 110 км по правобережью Новосибирского водохранилища от с. Быстровка Искитимского района Новосибирской области до с. Столбово Каменского района Алтайского края. Площадь бора составляет почти 100 тыс. га при ширине 15–20 км. В этом крупном массиве соседствуют участки высокопродуктивных одновозрастных сосняков с участками разновозрастных деревьев разных пород берёза, осина, а также традиционного подлеска, состоящего из рябины, шиповника, малины, смородины, черники, брусники.

В восточной части бора преобладает сосна, в средней и юго-западной частях — сосна и берёза.

Максимальная высота в бору находится на юго-восточной окраине — у с. Шайдурово — 297,2 м.

Почти вся территория Караканского бора разделена просеками на кварталы (их около 300). Просеки шириной от 4 до 16 м прорублены с северо-востока на юго-запад под углом 90°. Сегодня многие просеки заросли, а некоторые практически неразличимы. Отдельные просеки превращены в грунтовые автодороги. Есть и именные просеки — у д. Ерестная пересекаются под углом 90° просека Магистральная и просека Никишина.

Отдельные территории Караканского бора заболочены, особенно восточная и южная части. Через бор к водохранилищу несут свои воды двенадцать именных рек: Из них наиболее значимые: Каракан, Чингис, Мал. Чингис.

Озёра в Караканском бору небольшие по размерам. Заслуживает внимание оз. Глубокое, по всем признакам метеоритного происхождения.

Крупных населённых пунктов в Караканском бору нет, а сёла, деревни и посёлки сосредоточены по окраинам.

Древесина добывается здесь в ограниченном объёме. Летом и осенью весь берег бора уставлен палатками рыбаков, грибников и ягодников. На сухих песчаных возвышениях упругим ковром расселились заросли брусники. В понижениях — чёрная и красная смородина, черника и другие дикорастущие. В речках, впадающих в водохранилище, неплохо ловится на удочку рыба. Бор является излюбленным местом лосиного стада. Кроме того, зимой в этих угодьях концентрируются лоси из соседних районов. Встречаются барсуки, лисицы, зайцы, сурки и бурундуки, белки и в небольшом количестве: колонки, хорьки, ласки, горностаи.

Из пернатой дичи тетерев обычен, изредка на заболоченных местах и в кустарниковых зарослях встречается белая куропатка. В бору селится глухарь, а по берегам рек — кулики. Большие скопления водоплавающей дичи на водохранилище бывают во время сезонных перелётов<sup>11</sup>.

---

<sup>11</sup> Кузнецов А. В., Кузнецов Н. А. Охотничьи угодья Новосибирской области. Новосибирск: Новосиб. кн. изд-во, 1987. С. 157

# ПРИЛОЖЕНИЯ

Приложение 1

## Озёра бассейнов рек правобережья Новосибирского водохранилища

№	Название	Площадь (км <sup>2</sup> )	Административный район	Бассейн реки	Ближайший населённый пункт	Примечания
1	Большое	1,1	Каменский, Алтайский край	Сухая	д. Дресвянка	В 1,5 км к вост. от вдхр., заросшее камышом
2	Ступино	0,8	Каменский, Алтайский край	Аллак (Чертешиха)	с. Столбово	В озеро впадает пересыхающая р. Аллак
3	Татарское	0,2	Каменский, Алтайский край		д. Малетино	В 2 км вост. д. Малетино
4	Прыганово	0,2	Ордынский		д. Милованово	В 4 км вост. деревни
5	Лишутинские	0,8	Ордынский	Храпиха	с. Шайдурово	Исток р. Храпиха
6	Глубокое	0,3	Ордынский	Чингис	д. Усть-Хмельёвка	В 14 км вост. деревни
7	Щучье	0,25	Сузунский	Чингис	д. Малая Крутишка	В 5 км с-в от деревни
8	Большое Карасёво	0,3	Сузунский	Чингис	д. Малая Крутишка	Отметка уреза воды 244,1 м; берега заболочены
9	Малое Карасёво	0,2	Сузунский	Чингис	д. Малая Крутишка	Севернее оз. Щучье
10	Битковское	0,25	Сузунский	Каракан	с. Битки, д. Шигаево	Левый берег р. Нижний Каракан
11	Когтево	0,25	Сузунский	Каракан	д. Рождественка, д. Татчиха	Отметка уреза воды 204,2 м

12	Братце-ва	0,25	Сузунский	Каракан	д. Рожде-ственка, д. Татчиха	Правый берег р. Каракан
13	Пивочное	0,2	Сузунский	Каракан	д. Артамоново	Водораздел рек: Малый Чингис и Нижний Каракан
14	Порожное	0,2	Сузунский	Каракан	д. Артамоново	В 5 км зап. деревни
15	Шигаевское	0,9	Сузунский	Нижний Каракан	д. Шигаево	Междуречье рек: Каменка и Черемшанка
16	Бунькина Яма	0,15	Сузунский	Каракан (р. Черемшанка)	д. Рожде-ственка	Отметка уреза воды 183,5 м
17	Мочище	0,25	Сузунский	Нижний Каракан	д. Шигаево	В 2 км зап. д. Шигаево
18	Сосновое	0,2	Сузунский	Каракан	д. Шигаево	Междуречье рек: Верх. Каракан и Ниж. Каракан
19	Каменка	0,4	Искитимский	Миль-тюш	п. Советский (бывший ОРС)	Вост. посёлка
20	Чаишное	0,15	Искитимский	Миль-тюш	п. Советский	Вост. посёлка
21	Куличинское	0,15	Искитимский	Миль-тюш	д. Бородавкино	В 3 км зап. деревни
22	Зеленцово	0,25	Искитимский	Миль-тюш	д. Гарёвка	Сев. деревни
23	Пикарево	0,25	Искитимский	Миль-тюш	д. Бородавкино	В 5 км зап. деревни
24	Моховое	0,4	Искитимский	Миль-тюш	д. Тула	Левобережье нижнего течения р. Миль-тюш

25	Длинное	0,35	Искитимский	Мильтюш	с. Сосновка, д. Бурмистрово	В 4 км южнее с. Сосновка
26	Круглое	0,30	Искитимский	Мильтюш	с. Сосновка, д. Бурмистрово	В 4 км южнее с. Сосновка

\* Озеро Глубокое по многочисленным признакам имеет метеоритное происхождение. Автору удалось побывать на этом озере в 1986 г. и на резиновой лодке объехать вдоль берега. Поразила большая глубина по всей акватории озера (у берегов и посередине). Вода здесь не «цветёт», но у самой кромки водной поверхности в июле развиваются миллионы головастиков. Создается впечатление, что кто-то разбросал в воду вдоль берега чёрные шарики размером с крупную горошину, а на самом деле — это рождение лягушачьего племени.

## Приложение 2

### Населённые пункты, основанные в XVIII веке

№	Название	Время основания	Прежнее название	Административный район	Река	Примечания
1	с. Нижнекаменка	1705	Каменская	Ордынский	Орда	Основал казак Устюжанин
2	г. Бердск	1716	Бердский острог	Городской округ	Бердь	В 1953 г. старый Бердск перенесён на новое место
3	с. Чингис	1719	Чингисская	Ордынский	Правый берег	Бывший волостной центр
4	р.п. Ордынское	1721	Ордынская (до 1925 г.)	Ордынский	Орда	Бывший волостной центр
5	с. Красный Яр	1721	Красноярская	Ордынский	Левый берег	Перенесено на новое место в 1953 г.



6	д. Мало-ирменка	1721	Малая Ирменская	Ордынский	Ирмень	Основана переселенцами
7	с. Ирмень	1724	Ирменская			Была церковь. С 1957 г. дно вдхр.
8	с. Кирза	1724	Кырзинская	Ордынский	Обь, Кирза	Основано переселенцами
9	д. Милованово	1724	Милованова	Ордынский	Правый берег	
10	с. Усть-Алеус	1745	Усть-Алеусская	Ордынский	Алеус, левый берег	
11	с. Новоичугово	1745	Пичугова	Ордынский	Махалиха	Перенесено на новое место в 1953 г.
12	д. Ерестная	до 1750	Ерестная	Ордынский	Ерестная, правый берег вдхр.	
13	д. Понькино	1750	Понькина			С 1957 г. дно вдхр.
14	д. Шляпово	1759	Шляпова			С 1957 г. дно вдхр.
15	д. Черемшанка	до 1750	Черемшанская	Ордынский	Кирза	
16	с. Верх-Алеус	до 1750	Верх-Алеусская	Ордынский	Алеус	
17	д. Сушиха	до 1750	Сушинская	Ордынский	Орда, Сушонок	

**Населённые пункты правого берега  
Новосибирского водохранилища**

№	Название	Год основания и число жителей	Административный район	Ближайшая река	Примечания
1	Правые Чёмы			Берег вдхр.	Советский р-н Новосибирска. Верхний Шлюз
2	О.п. Обское море			Берег вдхр.	Советский р-н Новосибирска
3	п. Кирова			Зырянка	Ост.п. Береговая. Ботанический сад СО РАН
4	Новый Посёлок		г. Бердск	Берег вдхр.	В подчинении г. Бердск
5	п. Речкуновка		г. Бердск	Берег вдхр. и Бердского залива	В подчинении г. Бердск. Базы отдыха, санатории
6	г. Бердск	1716 г. 103 тыс. жителей	Городской округ	Берег вдхр. и Бердского залива	Железнодорожная станция
7	п. Санаторный		Искитимский	Раздельная	Рекреационная зона
8	д. Верхняя Ельцовка	н/ж	Искитимский	Раздельная	В зоне затопления вдхр.
9	с. Сосновка	227 дв.	Искитимский	Сосновка	Пристань (н/д)
10	д. Мильтюш	н/ж	Искитимский	Мильтюш	В зоне затопления вдхр.
11	д. Бурмистрово	267 дв.	Искитимский	Мильтюш	С/с. СОШ. Пристань. ПТФ
12	д. Гуселетово	н/ж	Искитимский	Мильтюш	В зоне затопления вдхр.
13	п. Тула	100–500 жителей	Искитимский	Тулка	До 1957 г. была МТС
14	п. Сергеевский	н/ж	Искитимский	Бороздиха	В зоне затопления вдхр.

15	д. Бороздино	н/ж	Искитимский	Бороздиха	В зоне затопления вдхр.
16	д. Атаманово	н/ж	Искитимский	Атамановка	В зоне затопления вдхр.
17	с. Быстровка	> 1000 жителей	Искитимский	Бороздиха, Атамановка	Сельсовет. СОШ. ФАП. Почта
18	д. Зелёный Клин	н/ж	Искитимский	Атамановка	База отдыха ПО «Сибсельмаш»
19	с. Завьялово	1726 г. > 1000 жителей	Искитимский	Каракан	С/с. СОШ. ФАП. Церковь. Мужской монастырь
20	Кордон Ельцовский	н/ж	Искитимский	Ельцовка	
21	Кордон Понькинский	н/ж	Искитимский		
22	д. Ерестная	< 100 жителей	Ордынский	Ерестная	Пристань
23	д. Ельцовка	н/ж	Ордынский	Ельцовка	В зоне затопления вдхр.
24	с. Нижнекамка-менка	> 1000 жителей	Ордынский	Каменка	С/с. СОШ. Паромная переправа
25	д. Усть-Хмелёвка	100–500 жителей	Ордынский	Хмелёвка	
26	д. Абрашино	100–500	Ордынский	Хмелёвка	Обнажения мрамора
27	п. Ивановский	н/ж	Ордынский	Чингис	Археологический памятник
28	с. Чингис	> 1000 жителей	Ордынский	Малый Чингис	С/с. СОШ. Паромная переправа
29	д. Милованово	< 100 жителей	Ордынский		Берег вдхр.
30	д. Малетино	100–500 жителей	Каменский, Алтайский край		Пристань. Берег вдхр.
31	д. Соколово	< 100 жителей	Каменский, Алтайский край	Храпиха	Пристань. Берег вдхр.

32	Кордон Раздумье	н/ж	Каменский, Алтайский край		Берег вдхр.
33	д. Дресвянка	100–500 жителей	Каменский, Алтайский край	Сухая	Берег вдхр. Оз. Большое

Приложение 4

**Населённые пункты левого берега  
Новосибирского водохранилища**

№	Название	Число жителей	Админи- стративный район	Ближай- шая река	Примечания
1	Левые Чёмы		г. Новоси- бирск	Берег вдхр.	Новосибирская ГЭС
2	п. Голубой Залив	< 100	Новосибир- ский	Берег вдхр.	Садовые участ- ки, оздоро- вительный лагерь
3	с. Ленинское	454 дв.	Новосибир- ский	Берег вдхр.	С/с, СОШ
4	д. Верхние Чёмы	н/ж	Новосибир- ский	Берег вдхр.	В зоне затопле- ния
5	д. Тюменкино	н/ж	Новосибир- ский	Берег вдхр.	В зоне затопле- ния
6	с. Боровое	284 дв.	Новосибир- ский	Берег вдхр.	С/с, СОШ, оздоровитель- ный лагерь
7	с. Береговое	161 дв.	Новосибир- ский	Берег вдхр.	Кладбище в с-в части, базы отдыха
8	д. Тёмново	н/ж			В зоне затопле- ния
9	д. Ерёмино	н/ж			В зоне затопле- ния
10	д. Тихоновка	н/ж			В зоне затопле- ния
11	д. Шляпово 1-е	н/ж			В зоне затопле- ния

12	д. Шляпово 2-е	н/ж			В зоне затопления
13	с. Ирмень	н/ж			В зоне затопления
14	д. Луговая	н/ж			В зоне затопления
15	д. Половинная	н/ж			В зоне затопления
16	д. Понькино	н/ж			В зоне затопления
17	с. Новопичугово	> 1000	Ордынский	Махалиха, Ирмень	МТФ. Перенесена из зоны затопления
18	с. Красный Яр	> 1000	Ордынский	Берег вдхр.	С/с, пристань, две базы отдыха, спортивная база
19	д. Старый Шарап	н/ж	Ордынский		В зоне затопления
20	д. Новый Шарап	> 1000	Ордынский	Шарап	ДО, базы отдыха, спортивная база
21	п. Чернаково	> 1000	Ордынский	Орда	Пристань, базы отдыха, МТФ
22	р.п. Ордынское	> 11 000	Райцентр	Орда	Пристань, гостиница, музей, автовокзал
23	с. Кирза	> 1000	Ордынский	Кирза	А/д Новосибирск – Камень-на-Оби
24	с. Спирино	500–1000	Ордынский	Берег вдхр.	С/с, паром. А/д Новосибирск – Камень-на-Оби
25	с. Усть-Алеус	100–500	Ордынский	Алеус	База отдыха. Алеусская лесная дача

26	д. Антоново	100–500	Ордынский	Алеус	База отдыха. Алеусская лесная дача
27	д. Масляха	100–500	Крутихинский, Алтайский край	Масляха	Бурлинская лесная дача
28	с. Крутиха	> 1000	Райцентр	Крутишка	А/д Новосибирск – Камень-на-Оби
29	д. Заковряшино	500–1000	Крутихинский, Алтайский край	Разбойная	А/д Новосибирск – Камень-на-Оби
30	п. Новоувальский	< 100	Крутихинский, Алтайский край	Суетка	Рыбопитомник
31	п. Социализм	н/ж	Крутихинский, Алтайский край	Суетка	
32	д. Караси	100–500	Крутихинский, Алтайский край	Суетка	Лесхоз
33	г. Камень-на-Оби	45 100 (2006 г.)	Райцентр краевого подчинения	Обь	Музей, пристань, ж.-д. ст.

## ПОСЛЕСЛОВИЕ

Сейчас трудно представить, что ещё в начале четвертичного периода (миллион лет назад) наша красавица Обь текла до того места, где стоит теперь город Камень-на-Оби. Дальше она поворачивала на запад и терялась среди многочисленных протоков и рукавов в просторах Барабы. Лишь потом прорезала она русло на запад и даже стала на одно время притоком древнего Иртыша...

Тёплый климат позволял произрастать здесь даже винограду и грецкому ореху, а в долинах рек стояли густые леса из елей, вязов, дубов. Богатым и разнообразным был животный мир. В обрывах речных террас до сих пор находят кости носорогов, зубров и других животных.

После похолодания и наступившего оледенения многие виды животных и растений погибли. Наступивший ледник (дошёл до устья современного Иртыша) перестроил русла сибирских рек, образовав гигантское озеро-море.

Но вот растаяли ледники, освободив путь на север водным потокам, и вновь поднялись цветущие травы на заливных лугах, а в долинах рек зашумели леса. И Обь потекла на север. Но полного возврата тёплого климата не произошло. Природа нашего края стала такой, какой мы видим её сегодня.

Почти 40 000 лет назад человек начал осваивать девственные просторы Сибири и берега великой Оби, а в 50-е годы прошлого века создал ГЭС с водохранилищем, которые стали неотъемлемой частью ландшафта мегаполиса и основной рекреационной зоной жителей Новосибирска и пригорода.

## ГЛАВА 3.

### РЕКИ ГОРОДА НОВОСИБИРСКА

#### 3.1. ОБЩАЯ ХАРАКТЕРИСТИКА РЕК ГОРОДА НОВОСИБИРСКА

Малые реки Новосибирска относятся к бассейну р. Обь. В правобережье их восемь: Зырянка, Ельцовка, Иня, Камышенка, Плющиха, Каменка, Ельцовка 1-я, Ельцовка 2-я; в левобережье одна — Тула.

Для всех рек, протекающих в городской черте, характерно:

- одинаковое направление течения — с северо-востока на юго-запад (кроме Тулы);
- короткие и маловодные;
- имеют одинаковый гидрологический режим;
- слабовыраженные водоразделы и глубоко врезанные русла;
- небольшие уклоны и падение;
- из восьми рек правобережья шесть пересекают железную дорогу Алтайского направления;
- самые значительные мостовые переходы и путепроводы сооружены над реками Иня, Каменка, Ельцовка; остальные реки протекают под насыпью железных дорог по трубе.

Главная река Новосибирска — Обь в черте города имеет протяжённость 39 км (от Новосибирской ГЭС до о. Медвежий).

По заданию Госплана СССР Ленгипроводхоз в 1934 г. выполнил схему использования водных ресурсов р. Обь. В 1945 г. Ленгидэпу было поручено составление проектного задания Новосибирской ГЭС.

Первый агрегат дал промышленный ток 10 октября 1957 г. В 1972 г. установленная мощность ГЭС повысилась с 400 до 450 МВт. Новосибирская ГЭС положила начало строительству подобных сооружений на крупнейших сибирских реках.



После перекрытия русла началось заполнение Новосибирского водохранилища (до июля 1959 г.), которое подняло уровень воды выше Новосибирска на 19,5 м. Образовался самый большой в Западной Сибири искусственный водоём площадью 1070 км<sup>2</sup>. За размеры и объём воды новосибирцы называют водохранилище Обским морем. При сильном ветре волны достигают 2–3 м, почти как на Балтике. Затопление территории вынудило переселить 30 000 строений, десятки тысяч жителей, затопить десятки тысяч гектар плодородных земель левобережной поймы.

Образование Новосибирского водохранилища внесло изменения в природные особенности южной части Новосибирска (Левые Чёмы, Правые Чёмы, Академгородок). Климат стал более мягким; средняя температура воздуха повысилась на 0,5–0,7°С, увеличилась влажность воздуха и годовое количество осадков.

Географически Новосибирское водохранилище расположено между 54°51' и 53°48' с.ш., что соответствует Куйбышевскому водохранилищу на Волге или Калининградскому побережью Балтики. У Новосибирского водохранилища комплексное назначение. Оно используется для гидроэнергетики, водного транспорта, водоснабжения, рыбного хозяйства, туризма и отдыха.

Плотина ГЭС перегородила путь, идущей на нерест рыбы. Резко сократилось количество осетровых пород. Поэтому в Новосибирское водохранилище выпускают молодь ценных пород рыб. В городской черте, на правом берегу Оби действует грузовой порт и речной вокзал для пассажирских перевозок. Почти до конца XX в. у первого железнодорожного моста Транссиба функционировала пристань для судов пригородного сообщения «Октябрьская».

За 125 лет через Обь для сообщения между правым и левым берегами построено восемь мостов.

**1897 год** — железнодорожный мост Транссиба у устья р. Каменка. Он является первым мостом, построенным в нашем городе. Он был также одним из первых крупных инже-

нерных сооружений Транссиба. Русловая часть моста перекрыта семью пролётами общей длиной 794,77 м. Опоры моста из бутовой кладки. Несмотря на то, что мост был спроектирован по нормам конца XIX столетия, опоры железнодорожного моста продолжают работать. В 1990-е годы была произведена реконструкция моста: на ранее существовавших ледорезах была сделана надстройка для расширения опор, на которых были смонтированы стальные пролётные строения, рассчитанные на высокие нагрузки.

**1931 год** — первый путь железнодорожного моста через Обь у ст. Чемская линии Обь — Тогучин на Урало-Кузнецком маятнике, названного «Комсомольским»; 1939 год — сдан второй путь железнодорожного моста «Комсомольский». Железнодорожный мост, находящийся примерно в 7 км от первого железнодорожного моста выше по течению Оби, дал начало новому району Новосибирска — Первомайскому. Это сооружение уникально как по конструкции, так и по значимости в системе Транссибирской магистрали.

**1941 год** — Государственный комитет обороны поручил Западно-Сибирскому речному пароходству срочно построить в Новосибирске (на лесоперевалке, в створе Чернышевского спуска) понтонный мост через р. Обь. На Батуриной судовой верфи заготовили около 100 деревянных понтонов-барж, а дооборудованием их занимался Новосибирский судоремонтный завод. Это фронтовое задание было выполнено в установленные сроки. Понтонный мост навели в 2,5 км от железнодорожного моста ниже по течению. В зимнее время в створе понтонного моста действовала ледовая дорога.

**1955 год** — первый автодорожный мост в Новосибирске «Октябрьский». Находится в 1 км выше по течению от первого железнодорожного моста. Первоначально мост именовали «Коммунальным». Мост соединил Октябрьский район правобережья в створе ул. Восход с проспектом К. Маркса в Ленинском районе. Примечательно, что примерно треть длины Октябрьского моста относится к Октябрьскому району, а остальную часть моста делят Ленинский и Кировский райо-

ны. Граница между ними проходит вдоль моста и дамбы. Почти 30 лет по «Октябрьскому» мосту грохотали трамваи, что отрицательно влияло на долговечность моста. Трамвайное полотно сняли и расширили проезжую часть для автотранспорта.

Долгие годы транспортная связь между левым и правым берегом, осуществлявшаяся с помощью гужевого и других видов городского транспорта, была нерегулярной и слабой. Зимой — по ледовой временной переправе через Обь, а летом — по наплавному понтонному мосту. В период ледостава и ледохода транспорт, с правого берега и обратно, переправлялся по железной дороге. На воинской площадке правого берега транспорт своим ходом въезжал на железнодорожные платформы. После погрузки железнодорожный состав, именуемый в обиходе «вертушкой» перевозил технику на другой берег.

Октябрьский мост длиной около 900 м имеет клёпаную комбинированную балочно-арочную систему с пролётами, равными 128 м. От моста через пойму левого берега намыта дамба. Для строительства дамбы использовали песок, который добывали и транспортировали здесь же с помощью земснаряда. Котлован рядом с городским пляжем на левом берегу — бывший песчаный карьер, заполненный водой.

**Пролёт под мостом.** 14.06.1965 г. военный лётчик Валентин Привалов пролетел на реактивном истребителе МИГ-17 под Коммунальным (Октябрьским) мостом через р. Обь. Ни один лётчик в мире ещё не повторил этот рекордный трюк. Перед полётом В. Привалов совершил несколько заплывов под коммунальным мостом, при этом он замерил ширину «быков» моста и расстояние между водой и мостом. Привалов давно тренировал себя в полётах на самой малой высоте и хорошо знал их особенности. Под мостом через Обь В. Привалов пролетел всего в метре над поверхностью воды. Уникальность пролёта в том, что при подлёте к мосту лётчик уже взял штурвал «на себя», и проходил под мостом по восходящей траектории.

После рекордного полёта Привалова хотели отдать под суд за воздушное хулиганство. Судьбу лётчика решил министр обороны СССР Р. Я. Малиновский, который приказал вновь допустить В. Привалова к полётам. Впоследствии В. Привалов переведён в другой полк на должность заместителя командира полка и стал летать на истребителях СУ-15. В 1977 г. Привалов уволился из армии в запас из-за болезни сердца в звании подполковника и с высшей военной квалификацией — «лётчик-снайпер». В. Привалов награждён орденом Красной Звезды за освоение ледовых аэродромов в Заполярье. Пролёт В. П. Чкалова под мостом через Неву также никто не смог повторить. Для фильма «Валерий Чкалов» пролёт под невским мостом является монтажом.

**1978 год** — открыто движение транспорта по второму автодорожному мосту — «Димитровскому», который находится в 2 км ниже первого железнодорожного моста. В комплекс мостового перехода, протяжённостью 4,5 км; кроме моста входят: левобережная насыпь подхода длиной 1,7 км, шесть путепроводов, три транспортные развязки и три подземных пешеходных перехода. Первоначально Димитровский мост не имел прямого выхода в центральную часть города. Выход на правом берегу был возможен только в направлении улиц Фабричная и Владимировская без прямого сообщения с центром города. Тоннельный путепровод под 23 путями строился с отставанием. Движение по всему комплексу мостового перехода было открыто в 1982 году.

**1985 год** — в декабре прошёл рабочий поезд метрополитена. Метромост находится в 50 м выше «Октябрьского» моста. Русловая часть реки перекрыта коробчатыми пролётными строениями (с ездой внутри коробок) с длиной пролётов по 128 м. В левобережной эстакаде использованы железобетонные строения длиной 33 м. Стальные пролётные строения массой более 6000 т сооружались на левом берегу и надвигались по опорам в сторону правого берега без промежуточных опор. Через пойму левого берега от метромоста перекинута

железобетонная эстакада. В состав мостового перехода входит путепровод через ул. Большевистская.

**2008 год** — сдан в эксплуатацию автодорожный мост, так называемый «Северный обход». Мост находится более чем в 20 км по прямой ниже по течению от первого железнодорожного моста и примерно в 25 км по воде.

**2011 год** — начато строительство третьего автодорожного моста — Бугринского, который вознёсся над рекой в 5 км выше по течению первого железнодорожного моста. Мост сооружался в створе Бугринской рощи Кировского района на левом берегу и рядом с ж.-д. платформой «Камышенская» Октябрьского района на правом.

**2019 год** — начало строительства четвёртого автодорожного моста через Обь, рядом с первым железнодорожным (1897 г.). В 2022 г. планируется его сдать в эксплуатацию, т.е. через 125 лет Обь будет перекрыта восьмым мостом, сооружённым по новым технологиям из новых материалов.

## 3.2. ОБЩИЕ СВЕДЕНИЯ О МАЛЫХ РЕКАХ ГОРОДА НОВОСИБИРСКА

**Река Зырянка.** Длина реки 7 км. До заполнения Новосибирского водохранилища и образования Бердского залива (1958 г.) Зырянка впадала в р. Бердь. В настоящее время устье реки расположено между о.п. «Обское море» и о.п. «Береговая». Зырянка начинается в 4 км восточнее Академгородка на северном склоне урочища Проходная грива на высоте 200 м. При впадении в водохранилище отметка уреза воды составляет 113 м.

Течёт Зырянка с северо-востока на юго-запад севернее Сибирского ботанического сада и южнее а/д Академгородок — п. Ключи. В верхнем течении летом река пересыхает. До 1954 г. на правом берегу Зырянки находились земли колхоза им. С. М. Кирова с полевым станом в среднем течении.

Зырянку пересекает ж/д Новосибирск — Черепаново и автодорога федерального значения Новосибирск — Ташанта «Чуйский тракт», которая при заполнении Новосибирского водохранилища была перенесена выше по склону за железную дорогу. Долгие годы дорога через овраг р. Зырянка была самым опасным местом на трассе Новосибирск — Бердск. Дорога уходила вниз по крутому склону оврага к мостику через Зырянку. В зимнее время крутой обледеневший спуск и подъём, были, зачастую, проблемой. Проблема была решена после строительства дамбы через овраг р. Зырянка.

Ещё в первой половине XX в., вплоть до строительства Новосибирской ГЭС и Академгородка, бассейн р. Зырянка был местом обитания диких животных. Сюда, по ж/д Алтайского направления, до разъезда № 3 приезжали охотники из Новосибирска и Бердска.

В 300 м к северу от истока реки, по автодороге в п. Ключи из Академгородка, расположен музей деревянной архитектуры под открытым небом, в котором выделяется Спасская церковь из Зашиверска.

В верховьях Зырянки, у п. Ключи, создан горнолыжный комплекс; оборудовано место для проведения тренировок и соревнований по стендовой стрельбе.

Смешанный лес бассейна Зырянки и сегодня привлекает грибников и туристов, а зимой лыжников. В бассейне Зырянки расположены тысячи садовых участков жителей Советского района.

**Река Ельцовка.** Протяжённость реки 11 км. Река Ельцовка начинается на высоте 210 м и протекает в западном направлении севернее Академгородка. Ельцовка впадает в оз. Малое, соединённое с протокой Малая поймы р. Обь. Падение реки составляет 97 м, а уклон равен 70 см на 1 км.

Ельцовка имеет три именных притока: Ромиха и Камышевка слева, а Дол справа. Междуречье Камышевки и Ромихи занято п. Каинская Заимка. К северу от среднего течения, в правобережье Ельцовки по улице акад. Тимакова расположен

НИИ молекулярной биологии и биофизики, Научный центр клинической и экспериментальной медицины, НИИ клинической и экспериментальной лимфологии. Ниже по течению Ельцовки построены жилые массивы по улице Экваторная, которую пересекает ручей Сурья и улица Лесосечная.

В нижнем течении реки бывшее с. Нижняя Ельцовка и о.п. Нижняя Ельцовка. Через Нижнюю Ельцовку проходит ж/д Алтайского направления и автодорога федерального значения Новосибирск — Ташанта. Река Ельцовка огибает с севера Речкуновскую лесную дачу, а с юга — Ельцовскую дачу. Ещё в середине 40-х годов XX в. в Ельцовке водилась рыбёшка, которую мальчишки ловили корзинками и кормили кошек.

В первом десятилетии XXI в. р. Ельцовка включена в программу по очистке русла и строительства невысоких набережных.

**Река Иня.** На протяжении почти 11 км р. Иня протекает в городской черте, являясь границей между Первомайским и Октябрьским районами Новосибирска, а также Новосибирским районом Новосибирской области. Река Иня — один из крупных правых притоков р. Обь.

При впадении в Обь напротив о. Кустовой, западнее карьера «Борок» на отметке воды 93 м, скорость течения Ини составляет 0,2 м/с. В дельте множество рукавов, островов и стариц. В 40-е годы XX в. на островах устья Ини располагалась ферма, а южнее находился п. Камешек.

При переходе через р. Иня на границе Октябрьского и Первомайского районов сооружено несколько мостов. В этом месте проходят четыре колеи железной дороги и автодорожный мост. В промежутке между железнодорожными и автодорожными мостами высятся опоры первого деревянного моста, действующего до 1960 г. Справа от Бердского шоссе, поблизости от автодорожного моста, находился дом и хозяйство дорожного мастера, который следил за состоянием дорожного полотна Бердского шоссе. В палисаднике перед домом дорожного мастера стояла скульптура И. В. Сталина, которую он по-

ставил на собственные деньги. В 1960-е годы статую снесли вместе с домом дорожного мастера, так как он мешал строительству.

В начале второго десятилетия XXI в. сдана в эксплуатацию транспортная развязка в районе автодорожного моста через р. Иня, давая свободный проезд в Первомайский район. На высоком правом берегу Ини в конце XX в. построен горнолыжный комплекс «Иня».

В 1956 г. у железнодорожного моста через р. Иня в Первомайском районе найдена бронзовая фигурка всадника. По мнению ряда исследователей, это изображение Мир-Сусне-Хума, популярнейшего божества, датируемого эпохой средневековья.

**Река Камышенка.** Длина реки 4 км и потому на некоторых картах её обозначают как ручей Камышенский. Начинается река в северной части Ключ-Камышенского плато, максимальная высота которого составляет 201,3 м, недалеко от улицы Рябиновая, и течёт с северо-востока на юго-запад по территории Октябрьского района. В среднем течении река является юго-восточной границей Инюшенского бора. Собирая воду с северо-западной части Ключ-Камышенского плато, Камышенка протекает по склону и через трубу в насыпи ж/д Алтайского направления выходит под улицей Большевистской напротив карьера «Борок». Здесь, у кювета вдоль автомобильной дороги следы реки теряются. По-видимому, р. Камышенка когда-то впадала в Иню, но хозяйственная деятельность человека изменила её природу. Река сохранилась преимущественно в названиях: Ключ-Камышенское плато, платформа железной дороги «Камышенская», десять Камышенских переулков и улица Камышенский лог.

До середины 50-х годов XX в. в верховьях Камышенки находилось подсобное хозяйство, к которому проходила автодорога по водоразделу между реками Плющиха и Камышенка. На самом Ключ-Камышенском плато сейчас расположен Военный институт МВД.



**Река Плющиха.** Река протяжённостью 11 км начинается в южной части с. Раздольное, где максимальная абсолютная высота 234,2 м. Плющиха течёт с северо-востока на юго-запад и впадает в Иню на отметке уреза воды 92 м, падение составляет 142 м, уклон равен 129 см на 1 км.

Река Плющиха слева и справа в верхнем и среднем течении принимает несколько ручьёв, берущих начало из глубоких оврагов, где летом много грибов-лисичек, груздей, а осенью опять. Протекает река по территории Октябрьского района в наименее заселённой части из-за обилия лесов и оврагов. В правобережье Плющихи большую площадь занимает Гусинобродское кладбище, к западу от которого создан пруд Лесное озеро и строится новый жилой массив «Плющихинский».

Глубокий овраг Плющихи отделяет Ключ-Камышенское плато от остальной части Октябрьского района. В 2009 г. транспортная эстакада, переброшенная через овраг Плющихи, соединила Ключ-Камышенское плато с улицей Кирова. В нижнем течении, спустившись с улицы Большевикской на улицу Богурусланская, Корчагина, Инюшенская, можно выйти к эстакаде третьего автотранспортного моста через р. Обь. Здесь, в пойме Ини, много озёр и стариц, среди которых причудливо извивается русло р. Плющиха.

**Река Каменка.** Каменка — самая известная река Новосибирска. Длина реки составляет 24 км, в том числе 12 км в городской черте. Исток р. Каменка находится у станции Мочище Новосибирского района (южнее ж/д Новосибирск — Болотное) западного склона возвышенности Сокур. Каменка впадает в Обь юго-восточнее железнодорожного моста Транссиба.

Река Каменка течёт с северо-востока на юго-запад. Начинается Каменка на высоте 205 м, и впадает в Обь отметке уреза воды 92 м. Уклон реки составляет 113 м, падение 47 см на 1 км. Каменка имеет два именных притока — Дедиха и Водопойка. Последний протекает в Дзержинском районе к северу от ул. Сивашская. Ещё один безымянный ручей, впадающий слева в Каменку севернее ул. Геологическая, течёт северо-

восточнее улиц Ярослава Гашека и Почтовая. Планируется забрать этот ручей в коллектор, пропустив поверху автодорогу с выходом на улицу Техническая.

Река Каменка протекает по Дзержинскому району и центральной части города, являясь пограничной между Центральным и Октябрьским (до 1929 г. Закаменский) районами.

Устье Каменки застраивалось с первых дней начала работ по строительству железнодорожного моста через р. Обь. До революции 1917 г. на р. Каменка была построена и работала мельница (на траверсе ул. Кривошёковская) и маслобойня (поблизости от окончаний улиц Мостовая и Каинская). Капитальных построек было мало. Самыми крупными были мельница, маслобойня и огромный бревенчатый дом на кирпичном фундаменте, замыкающий ул. Каинская недалеко от берега реки.

Основная застройка берегов р. Каменка — бараки (барак — каркасная конструкция, предназначенная для временного проживания). Бараки строились по неписанному сибирскому закону: «за один день». Обычно хозяин будущего барака потихоньку готовил необходимые для постройки материалы. Договаривался с соседями о помощи. Ранним утром летнего дня начиналось строительство. Организация работ была очень чёткой. Каждый знал свой участок. Одни вкапывали столбы, другие обшивали столбы с двух сторон тёсом. Третьи засыпали пустоты между досками шлаком. Укладывали сгни и настилался пол. Устанавливали оконные и дверные коробки. Поверху столбы связывали балками и устанавливали стропила. Настилали потолок и крыли крышу. Одновременно с началом работ по возведению стен начиналась работа по кладке печи. Печь должна быть готова к вечеру, так как необходимо было её затопить, точнее, пустить дым. Это было самое главное, так как в понедельник появлялся инспектор пожарной охраны. Он осматривал печь. Проверял расстояние от печи до сгораемых стен, а также кирпичные разделки в потолке и крыше. Если всё было нормально, то он выписывал акт о самовольной постройке с указанием, что требования по-

жарной безопасности соблюдены. Акт передавал в райисполком. Через несколько дней хозяина-самовольщика вызывали на комиссию. Выписывали штраф за самовольную постройку, а так как у пожарного инспектора претензий не было, то постройку после уплаты штрафа узаконивали. Если у пожарного инспектора были замечания, то комиссия предписывала постройку снести. Так решалась жилищная проблема ещё в начале 60-х годов XX в.

Воды Каменки вблизи от устья текли в гранитном ложе. Если вода в Оби была высокой, то гранитной плиты не было видно. При низком уровне воды в Оби воды Каменки сбрасывались в виде небольшого водопада. На гранитной плите стояли опоры автодорожного моста, действующего до осени 1957 г., по булыжному покрытию которого грохотали и повозки, и автомашины, и трамваи. В октябре 1957 г. в эксплуатацию был принят новый мост чуть выше старого.

В обжитой части реки выше железнодорожного моста Алтайского направления до укладки коллектора функционировали деревянные автодорожные мосты небольшой грузоподъёмности. Они находились в створе улиц Кривощёковская, Асинкритовская (Чаплыгина), Бийская (Депутатская), Ядринцевская. В летнее время устраивали множество пешеходных мостиков шириной в 2–3 доски.

В настоящее время устье р. Каменка находится под асфальтом парка «Городское начало», где установлена ферма первого железнодорожного моста и памятник Александру III.

На рубеже 60-х и 70-х годов XX в. овраги р. Каменка начали замыывать песком. Пульпу с левого берега по трубам гнал земснаряд. Овраги Каменки замыты до дамбы на ул. Кошурникова. По замытой пойме проложена магистраль, которая соединяет ул. Ипподромскую с началом Красного проспекта и ул. Большевистской, врезаюсь в них в районе Южной площади, где сооружена транспортная развязка.

По другую сторону дамбы по ул. Кошурникова воды р. Каменка текут в природном русле. Берега в этой зоне пологие и местами заболочены. Берега застроены индивидуальными

домами. До второй половины 1960-х годов дамба через Каменку по ул. Кошурникова отсутствовала, и реку ниже кирпичного завода переходили вброд.

Кирпичные суглинки, обнаруженные ещё в начале XX в. в долине Каменки, являлись сырьём для нескольких кирпичных заводов, работавших до конца XX в. На открытом русле реки имеется три транспортных перехода: упомянутые дамбы на улицах Кошурникова и Волочаевская и мост на стыке проспекта Дзержинского и Каменского шоссе.

Река Каменка, хотя и являлась, по сути, родоначальником Новосибирска, принесла много хлопот и трудностей для развития автодорожной сети правобережья. Кроме указанных трёх переходов через открытое русло, вот уже 100 лет решается вопрос транспортных связей Центрального, Октябрьского и Дзержинского районов.

### 3.3. ХРОНИКА СОБЫТИЙ

**1915 год** — открыто регулярное движение по железнодорожному мосту через р. Каменка Алтайской железной дороги. Мост находится в 400 м выше устья. Почти 50 лет железнодорожный мостовой переход через Каменку был одноколейным. В 60-е годы прошлого века мостовой переход дополнили второй железнодорожной колеей, расширив насыпь и реконструировав эстакады над Красным проспектом и ул. Мостовая.

**1926–1927 годы** — сооружён автодорожный бетонный мост, который соединил ул. Сибревкома (Вознесенская) Центрального района с ул. Кирова (Телеграфная) Октябрьского района.

**До осени 1957 года** в 150–200 м от устья р. Каменка функционировал автодорожный мост, соединяющий Красный (Николаевский) проспект с ул. Большевицкая (Будоговская, Трактовая).

**1969 год** — закончено строительство дамбы, соединившей Центральный и Октябрьский районы от ул. Орджоникидзе до ул. Воинская.

**1980-е годы** — устройство мостового перехода вдоль железной дороги Алтайского направления от начала ул. Сребренниковская Центрального района до ул. Зыряновская Октябрьского района. Возведение эстакады Октябрьской магистральной, соединившей Красный проспект с ул. Кирова.

**2010 год** — устройство проезда по ул. Федосеева Октябрьского района через ул. 5-я Кирпичная Горка на ул. Фрунзе Центрального района.

В конце XIX в. одной из достопримечательностей города являлось «Чёртово городище», расположенное на левом берегу р. Каменка недалеко от нижнего входа станции метрополитена «Октябрьская». По данным из архива Новосибирского Государственного краеведческого музея, в 1930 г. научным сотрудником краеведческого музея П. П. Хороших были проведены разведка и исследования памятника. Найдены несколько каменных орудий периода неолита (наконечники стрел и копий, топор, скребки и керамика).

В ответе Комитета по делам культурно-просветительских учреждений при Совете министров РСФСР от 24.11.1948 г. в южной части детского парка им. С. М. Кирова (до 1936 г. — парк «Свобода») в городе указана стоянка человека времён неолита и бронзы. В «Археологической карте Новосибирской области» также говорится, что при закладке на этом месте парка им. С. М. Кирова и здания Городского Дворца пионеров было обнаружено значительное количество фрагментов керамики, относящейся к двум периодам: VII–VI вв. до н.э. и XVI–XVII вв.

**Река Ельцовка 1-я.** Длина реки около 10 км. Начинается на границе Калининского и Дзержинского районов (прослеживается от улицы Писемского), и заканчивается в Заельцовском районе, выходя в прибрежную зону между улицами Моцарта и Сухарная 2-я.

Река Ельцовка 1-я имеет безымянный правый приток, исток которого находится в восточной части ПКиО «Сосновый Бор». Русло притока пересекает сосновый бор и проходит по лугу северо-западнее улиц Александра Невского и Богдана Хмельницкого, пересекает ул. Бардина за кинотеатром «Космос». На траверсе Городской клинической больницы приток уходит под дамбу Сухого лога, огибает «тещин язык» ул. Танковой, впадает в р. Ельцовка 1-я у Брестской горки.

Берега в нижнем течении р. Ельцовка 1-я начали застраиваться с первых лет закладки Транссибирской магистрали. Вблизи от железнодорожных мастерских и паровозного депо возник посёлок, который Александр III в своем письме жителям назвал «нахаловкой». В обиходе жителей название «нахаловка» укоренилось на десятилетия.

В правобережье нижнего течения недалеко от транспортной дамбы, были построены шорно-седельная фабрика для обеспечения конской упряжью воинских частей и Сухарный завод для снабжения армии и флота сухарями.

В настоящее время значительное место замывной территории р. Ельцовка 1-я от ул. Владимирская до ул. Нарымская находится метродепо. От ул. Нарымская в сторону Красного проспекта русло реки большей частью проходит в трубе, а на замытой части возвышаются жилые дома, торговые центры.

В конце 20-х годов прошлого века был проект постройки моста на Красном проспекте через р. Ельцовка 1-я перед площадью Калинина. Однако взамен моста пришлось отсыпать дамбу, так как геологические изыскания установили, что здесь имеются очаги вечной мерзлоты. Опыта строительства на мерзлоте не было, поэтому мост заменили высокой дамбой высотой 16–18 м.

От Красного проспекта до дамбы на ул. Ипподромская и далее на восток к истоку р. Ельцовка 1-я течёт в открытом русле, глубоко врезанном в толщу легкоразмываемых осадочных пород.

В пойме, как грибы, растут гаражные кооперативы, которые кустарно возводят «гидротехнические сооружения», от-

воевая территорию у реки. Ближе к ул. Учительская русла реки не видно, и только подъём грунтовых вод напоминает автомобилистам, что под гаражами проходит река.

**Река Ельцовка 2-я.** Начинается река западнее жилого массива Клюквенный Калининского района, к югу от Северного обхода. Ельцовка 2-я течёт в открытом русле на всём протяжении и является во многом аналогом р. Ельцовка 1-я. Верховья р. Ельцовка 2-я находятся на территории Калининского района, а среднее и нижнее течение — в Заельцовском.

В конце 50-х годов XX в., на правом берегу перед дамбой по Красному проспекту после чистки и углубления русла был устроен небольшой пляж, который просуществовал недолго — 2–3 года.

На границе двух микрорайонов «Родники» и «Снегири» р. Ельцовка 2-я запружена. У местных жителей этот пруд называется озеро «Спартак». В 2012 г. жители Калининского района приложили много сил для очистки берегов «Спартак».

Река Ельцовка 2-я от ул. Жуковского к устью течёт по живописному сосновому бору, огибает с запада территорию Дендропарка, разделяет территории ПКиО «Заельцовский Бор» и Новосибирский Зоопарк. Впадает Ельцовка 2-я в р. Обь напротив острова Саранок, вынося много мусора.

В 50-е годы XX в. в долине реки проводили соревнования по мотокроссу, которые привлекали тысячи новосибирцев. Существует проект по сооружению коллектора на р. Ельцовка 2-я, поверх которого предполагается пропустить транспортную магистраль.

**Река Тула.** В левобережье Новосибирска протекает единственная река на протяжении 11 км. Река Тула не имеет крутых и высоких берегов и течёт в открытом русле. Уклон реки составляет всего 11,5 см на 1 км и на ней нет ни перекатов, ни быстрин. Тула, берущая начало в левобережной части Приобского плато Ордынского района, в городской черте течёт с юго-запада на северо-восток.

В нижнем течении река пересекает Кировский район, а в среднем течении является рубежом между Кировским и Ленинским районами. Транспортная связь между частями Кировского района проходила по мосту через р. Тула на ул. Сибиряков-Гвардейцев (бывшая улица 6-я Пятилетка). Ныне на ул. Сибиряков-Гвардейцев воздвигнута высокая дамба и эстакада.

Разросшиеся деревья практически укрыли старый мост, который сохранился у озера рядом с издательством газеты «Советская Сибирь» (ул. Немировича-Данченко, 104). Озеро — это бывший каменный карьер, разработка которого началась ещё в первой половине XX в. До середины 50-х годов прошлого века движение по мосту в полдень перекрывали на 2 часа, так как в карьере проводили взрывные работы. После закрытия карьера в 60-е годы у его западного склона построили мотодром ДОСААФ (РОСТО).

В XIX и начале XX в. на берегах нижнего течения р. Тула располагались поселения, впоследствии вошедшие в городскую черту Новосибирска. Старожилы помнят названия Бугры, Вертково, Ерестная. Сегодня об этих поселениях напоминают названия улиц: Бугринская, Вертковская, Ерестнинская.

Впадает р. Тула в Обь напротив острова Отдыха (Коровий) в 1 км от метрооста.

#### Общие сведения о малых реках Новосибирска

№	Название	Длина, в том числе в городской черте	Падение (м)	Уклон (см на 1 км)	Исток (ближайший населённый пункт)	Устье	Примечание
1	Зырянка	7/5	107	124	п. Ложок Новосибирского района	Новосибирское вдхр.	До 1957 г. впадала в Бердь



2	Ельцовка	14/7	97	70	п. Каинская Займка Новосибирского района	оз. Малое	Вода из оз. Малое попадает в протоку Малая, а затем в р. Обь
3	Иня	563/11	308	56	Кемеровская область	р. Обь напротив о. Кустовой	Граница Первомайского и Октябрьского районов
4	Камышенка	4/4			Ключ-Камышенское плато, Новосибирск		Теряется в окрестностях карьера «Борок»
5	Плющиха	14/11	148	129	с. Раздольное Новосибирского района	р. Иня напротив карьера «Борок»	Протекает по территории Октябрьского района
6	Каменка	25/12	113	47	ст. Мочище Новосибирского района	р. Обь у ж/д моста	Протекает по Дзержинскому району и является пограничной между Октябрьским и Центральным районами
7	Ельцовка 1-я	10/7			Ул. Писемского Калининского района	р. Обь, западнее ст. Новосибирск- Главный	Протекает по Калининскому, Дзержинскому, Зельцовскому и Железнодорожному районам

8	Ель- цовка 2-я	11/9			ж/м «Клюквен- ный» Ка- лининского района	р. Обь, южнее ПКиО «Заель- цовский бор»	Протекает по Калинин- скому и За- ельцовскому районам
9	Тула	15/11	84	11,5	Приоб- ское плато Новоси- бирского района	р. Обь, южнее метро- моста	Протекает по Ленин- скому и Кировскому районам

## ГЛАВА 4.

### МАЛЫЕ РЕКИ ПРАВОБЕРЕЖЬЯ ОБИ

#### РЕЦЕНЗИЯ

на научно-исследовательскую работу «Малые реки правобережья Оби», подготовленную сотрудником Международной кафедры ЮНЕСКО, членом Союза журналистов России Чернобаем Леонидом Прокофьевичем

Известный в Сибири географ-биолог, автор книг по краеведению: «Река Бердь – жемчужина Салаирского кряжа», «Там, где течёт Иня...», «Реки Иртышского бассейна», «Внутренние воды Сузунского района», «Районы Чановской котловины. Справочник-путеводитель» и многих публикаций в СМИ, Леонид Прокофьевич Чернобай представил новое исследование.

Работа Леонида Прокофьевича посвящена северо-восточной части территории Новосибирской области, где протекают правые притоки могучей Оби. Бассейны малых рек правобережья Оби включают северную часть Новосибирского, территории Мошковского и Болотнинского районов. В работе даётся подробное описание малых рек (Барлак, Порос, Ояш и Икса). Указаны высоты истоков и устьев, определены уклон и падение рек, представлены все именные притоки, режим и питание. В таблицах отражены бывшие и настоящие населённые пункты данной части Новосибирской области.

Высокий правый берег Оби, бассейны малых рек с древесной растительностью, где много ягод и грибов, позволили построить здесь множество баз отдыха, санаториев, оздоровительных лагерей и дачных посёлков. В данном районе много интересных объектов и мест для посещения: краеведческие музеи, архитектурные и археологические памятники, лесные массивы и песчаные пляжи обского побережья.

Этнографы найдут здесь множество предметов быта, привезённых переселенцами из европейской России со времен Петра! Достаточно археологических памятников, начиная от эпохи неолита IV–III тысячелетий до н.э. до городищ, могильников и курганов I–II тысячелетий н.э.

На территории Болотнинского района, в северной его части, в 2007 г. утверждены два памятника природы ландшафтного профиля регионального значения своеобразный комплекс фрагментов лесных и болотных экосистем с примесью лесотундровых элементов.

Работу Леонида Прокофьевича Чернобая отличает научный стиль, литературный язык и интересное изложение материала. Данное исследование найдёт отклик у географов-краеведов, историков, этнографов и археологов, и всех, любящих свою малую Родину!

Ректор Сибирского института  
международных отношений и регионоведения,  
доктор политических наук, профессор  
О. В. Плотникова

Мы живём между двумя вечностями —  
между тем, что было, и тем, что будет.

## ПРЕДИСЛОВИЕ

Насыщенные хвойным духом сосновые боры, светлые берёзовые перелески, тихие речки и задумчивые озёра, труднопроходимые заболоченные массивы, песчаные острова и пляжи Оби; балки, лощины, лога, овраги на водоразделах — таким предстаёт нам природа северо-восточной части Новосибирской области.

Этот облик природа начала приобретает 10–14 тыс. лет назад после последнего ледникового периода. В Сибири уже был палеолитический человек, который соседствовал с мамонтами, шерстистыми носорогами и другими животными. Костные останки бизонов, туров, пещерных львов, древних лошадей и других представителей мамонтовой фауны находят в толщах четвертичных отложений по долинам рек, где вода активно размывает слои глины и песков.

Недалеко от Новосибирска, ниже по Оби, находится п. Красный Яр, где находят кости мамонтовой фауны, вымываемые водой. Там же можно встретить стволы древнего леса, которые были погребены под глиной и песком, а также бурые пласты ископаемого торфяника со мхами, листьями и семенами.

Правобережье Оби — уникальный уголок не только для палеонтологов. Много интересных исторических фактов. Кругликово — первое поселение русских в правобережье области — основано в 1695 г.

Достаточно археологических памятников, начиная от эпохи неолита IV–III тыс. до н.э. (Седова Заимка-2, Новосибирский район), поселение ирменской культуры эпохи бронзы IX–VII вв. до н.э. (Камень-2, Болотнинский район), кулайские городища раннего железного века (Дубровинский Борок-3, 4, Мошковский район) до городищ, могильников и курганов I–

II тысячелетий н.э. В одном только Мошковском районе более 50 объектов археологического наследия.

На территории Болотнинского района, в северной его части, в 2007 г. утверждены два памятника природы ландшафтного профиля регионального значения своеобразный комплекс фрагментов лесных и болотных экосистем с примесью лесотундровых элементов. Ботаникам и зоологам здесь есть что изучать.

Геологов могут заинтересовать места выходов твёрдых пород палеозойского возраста: граниты в среднем течении р. Большой Барлак (Новосибирский район), скальные обнажения на Оби у Умревинского острога (Мошковский район).

Из полезных ископаемых обнаружены пластичные огнеупорные глины, связанные с рыхлыми третичными отложениями. Они встречаются в Мошковском районе у п. Обской, с. Дубровино, д. Умрева. Строительный камень разрабатывается в карьере Мочище и у с. Новобибеево. Строительные пески добывают у с. Ташара.

Любителей сибирской природы могут привлечь ягодные и грибные места, охотничьи угодья и удачная рыбалка в здешних местах, а также тихие и задумчивые малые реки.

По своей привлекательности и красоте эта территория ничем не уступает рекреационной зоне берегов Новосибирского водохранилища.

Северо-восточная часть территории Новосибирской области, где протекают правые притоки могучей Оби, имеет свои природные особенности и характерные черты. Большие площади лесов Новосибирского, Мошковского и севера Болотнинского районов с давних времён привлекали сюда людей. Не случайно здесь обнаружены стоянки эпохи неолита, бронзового и раннего железного века. Река Обь давала много рыбы и была транспортной дорогой, связывающей северные и южные племена. Именно отсюда шло заселение русскими правобережья Оби с конца XVII в. В 1703 г. был построен первый на территории нынешней Новосибирской области острог — Умревинский.

В XVIII–XIX вв. по территории проходил Московско-Сибирский тракт через Дубровино — Ташару — Умреву — Ояш — Болотное, вдоль которого появилось много поселений. Из европейской России сюда шли русские, белорусы, украинцы, принося свои национальные традиции. Известные люди России проезжали по Московско-Сибирскому тракту: А. Радищев, Н. Чернышевский, А. Чехов и др. А сколько прошло и проехало переселенцев, ссыльных и каторжан!

Лесостепные участки с плодородной почвой давали земледельцам неплохой урожай зерновых и технических культур. Большие площади пастбищ и сенокосных угодий позволяли содержать домашний скот.

Рост населения в конце XIX — начале XX в. связан со строительством Транссибирской железнодорожной магистрали, а также с появлением нового города на Оби — Новониколаевска. Вдоль железной дороги появились новые деревни, посёлки, станции, разъезды.

Высокий правый берег Оби, бассейны малых рек с древесной растительностью, где много ягод и грибов, позволили построить здесь множество баз отдыха, оздоровительных лагерей, дачных посёлков. Хорошая связь с областным центром обеспечена качественными автомобильными дорогами и электрифицированной железной дорогой.

Большое значение имеет пригородное положение районов: многие хозяйства агропромышленного комплекса в своей специализации ориентируются на продукцию для областного центра. Здесь достаточно интересных объектов и мест для посещения: краеведческие музеи, архитектурные и археологические памятники, лесные массивы и песчаные пляжи обского побережья.

В любом природном уголке можно увидеть и разглядеть то, с чем не захочется расставаться. Каждое путешествие — это непосредственное узнавание, а не изучение на расстоянии. Природу надо не знать, а чувствовать!

## 4.1. ГЕОГРАФИЧЕСКОЕ ПОЛОЖЕНИЕ. ГРАНИЦЫ

Бассейны малых рек правобережья Оби включают северную часть Новосибирского, территории Мошковского и Болотнинского районов. Береговая линия Оби, принимающая реки северо-восточной части Новосибирской области от с. Мочище до границы с Томской областью, составляет 145 км. Территория вытянута с юго-запада на северо-восток на 180 км.

Крайняя северная точка находится на границе с Томской областью 56°02' с.ш., южная расположена на широте аэропорта Новосибирск 55°05' с.ш.

Западная точка у д.п. Мочище на правом берегу Оби имеет 82°45' в.д., а восточная — в Болотнинском районе — 84°48' в.д.

На западе и северо-западе границей является р. Обь, на севере — Томская область, на востоке — Кемеровская область. Южная граница проходит по возвышенности Сокур (водораздел правых притоков Ини и правых притоков Оби).

Географическое положение и размеры северо-восточной части Новосибирской области определяют её природные условия. Преобладает равнинный характер земной поверхности (Приобское плато, возвышенность Сокур), континентальный климат умеренных широт. Немаловажную роль эти особенности сыграли в заселении территории бассейнов малых рек: Барлак, Порос, Ояш, Икса и др.

Территорию пересекает с юго-запада на северо-восток железная дорога Новосибирск — Болотное — Юрга. Параллельно железной дороге проходит автомобильная дорога федерального значения Новосибирск — Болотное — Кемерово. Значительную транспортную функцию выполняет р. Обь.

## 4.2. ОСОБЕННОСТИ РЕЛЬЕФА

Горные породы литосферы постоянно испытывают влияние внешних и внутренних сил Земли. В связи с этим на земной поверхности возникают неровности, которые отличаются друг от друга по происхождению, возрасту и форме.



Долина р. Обь разделяет Приобское плато на левобережную и правобережную части. В формировании современных черт рельефа правобережья важное значение имело строение палеозойского фундамента, характер мезокайнозойских отложений и молодые тектонические движения.

В основании правобережной части Приобского плато залегают структуры Томь-Кольванского выступа Западно-Сибирской платформы. Осадочный чехол выполнен в основном из пород четвертичного возраста, реже — неогенового (преобладают рыхлые песчаные и глинистые породы) мощностью несколько десятков метров.

Возвышенность Сокур расчленена многочисленными потоками указанных рек, разделена ложбинами стока на ряд параллельных увалов и подвержена овражной эрозии и смыву почв. Склоны долин, крутизна которых бывает до 10–12°, изрезаны оврагами, балками, лощинами. На увалах часто встречаются блюдцеобразные понижения.

На север, к правому берегу Оби, местность понижается и имеет абсолютные высоты 120–150 м. На Приобском плато отмечается интенсивная водная эрозия, которая приводит к образованию промоин, рытвин, оврагов.

### 4.3. ОБЩАЯ ХАРАКТЕРИСТИКА РЕК ПРАВОБЕРЕЖЬЯ ОБИ

Возвышенный рельеф северо-восточной части Новосибирской области, достаточное его увлажнение, древность территории, мощные запасы подземных вод способствуют развитию речной сети, достигающей 0,30–0,40 км/км<sup>2</sup> (в Иртышском бассейне 0,10 км/км<sup>2</sup>). Реки правобережья Оби протекают по Приобскому плато, на котором выделяется плоское водораздельное пространство — возвышенность Сокур. Здесь абсолютные отметки высот колеблются от 149 м на западе до 252 м на востоке. Речные долины хорошо выражены. Направ-

ления течения рек обусловлены тектоникой района и подчиняются древнему рельефу.

С северных склонов возвышенности Сокур берут начало реки Порос, Ояш и др. Водораздельные пространства представлены широкими увалами овальной формы. Уклоны рек небольшие и составляют 15–45 см на 1 км, т.е. реки носят равнинный характер. Верховья их слабо врезаны, а в нижнем течении реки Порос, Ояш, Икса, Таган протекают по заболоченной лесистой местности.

В питании рек принимают участие талые снеговые, дождевые и подземные воды. Наибольшая доля в питании рек приходится на снеговое (79–87%), подземное (10–17%) и дождевое (3–4%). Все реки относятся к рекам с весенним половодьем, 74–78% от годового речного стока приходится на апрель-май. Расход воды в реках в летнее время резко уменьшается, так как большая часть выпавших осадков испаряется. Уменьшение испарения осенью приводит к некоторому увеличению стока. Зимой на всех реках расход воды уменьшается.

#### Речной сток по сезонам

Бассейны	Правобережье Оби	Левобережье Оби	Иртыша (Омь, Тара)	Замкнутого стока, Чановская котловина
Весеннее половодье	74–78	84–85	70–80	88–95
Летне-осенняя межень	16–18	5–10	20–25	5–11
Зимняя межень	6–8	1–5	3–7	0,5
Продолжительность половодья (дни)	45–70	30–60	45–95	40–80

Все реки правобережья Оби зимой имеют устойчивый ледостав. Лёд устанавливается обычно в начале ноября, вскрываются реки в конце апреля. На небольших речках, промер-

зающих до дна (Ояш, Порос), возникают наледи толщиной более метра. Здесь возможны заморы из-за недостатка кислорода в воде.

Весной на реках подъём воды значителен, пик паводка приходится на конец апреля — начало мая. Высота половодья 2–4 м. Весной ледоход начинается по многолетним данным 25 апреля и продолжается около недели.

Летом уровень воды на реках уменьшается, реки мелеют, зарастают, некоторые даже пересыхают. Температура воды в реках находится в прямой зависимости от температуры воздуха, и чем длиннее река, тем вода в ней теплее. Средняя дата перехода температуры воды через 0,2°С наблюдается весной с 18 по 25 апреля, осенью с 22 октября по 2 ноября. Средняя температура воды в июне 16,7°С, июле 20,5°С, августе 18°С. В жаркие летние дни вода в реках прогревается до 25–27°С.

По химическому составу вода малых рек правобережья Оби относится к гидрокарбонатному классу группы Са. Минерализация воды 100–500 мг/л, жёсткость умеренная. Вода пригодна для питья.

Малые реки правобережья Оби с хорошо выраженными берегами используют для строительства прудов. Главное их назначение — водоснабжение населённых пунктов и животноводческих сельскохозяйственных ферм. Многие притоки рек Барлак, Порос, Ояш запружены для разведения рыбы и водоплавающей птицы. Десятки прудов используются для орошения овощных участков многочисленных дачных и садовых обществ.

Территория бассейнов малых рек правобережья Оби с давних времён осваивалась человеком и в настоящее время здесь расположены несколько десятков поселений, однако крупных населённых пунктов нет. Высокий правый берег Оби, покрытый смешанным лесом, живописные берега малых рек являются зоной отдыха. Пригородное положение, наличие крупных лесных массивов (Новосибирская лесная дача, Старо-Поросская лесная дача, Обская лесная дача, Барлакская лесная дача); развитое железнодорожное сообщение,

широкая сеть автодорог позволили разместиться здесь десятку баз отдыха, тысячам садовых и дачных участков. В нижнем течении р. Ояш на площади 30,02 тыс. га разместился Клуб рыболовов и охотников «Ветеран спецподразделений», а на севере Болотнинского района на реках Таган, Кунчурок – в болотно-озёрном крае расположены охотничьи хозяйства «Кунчурукское» и «Болотнинское» общей площадью 131,4 тыс. га.

### Реки правобережья Оби

№	Название	Длина (км)	Административный район	Крупный населённый пункт	Примечания
1	Барлак	50	Мошковский, Новосибирский	Сосновка, Кубовая	Образована от слияния рек Большой и Малый Барлак
2	Бибиха	11	Новосибирский	Бибиха	Начало реки – в южной части Новосибирской лесной дачи
3	Шатуниха	9		Седова Заимка	Аналог р. Бибиха
4	Берёзовка	8	Мошковский	Лесоучасток № 98 (н/ж)	Впадает в Ингулинскую протоку Оби
5	Матюжиха	9,5		Матюжиха (н/ж)	Берёт начало в сев. части Новосибирской лесной дачи
6	Ингула	10,5		Алфёрово (н/ж)	
7	Крутишка	11		Сухая Перегонка (н/ж)	Отметка уреза воды в устье 87 м
8	Белоярка (Барлак)	5		Белоярка	Протекает в северной части деревни
9	Порос	55		Успенка, Новый Порос	Остатки мельницы в нижнем течении у с. Успенка
10	Ташара	12		Ташара, Обской	Имеет безымянный правый приток

11	Умрева	17		Умрева, Сарачёвка	Имеет безымянный правый приток
12	Шумиха	6,5	Болотнинский	Шумиха	Впадает напротив о. Умревинский
13	Ояш	80		Ояш, Ново- бибеево	Впадает в Бибеев- скую протоку Оби
14	Тула	23		Усть-Тула, Игрушка (н/ж)	Впадает в Обь напротив острова Середыш
15	Красная	13			Впадает в Обь юж- нее д. Кругликово
16	Икса	66		Кругликово, Зудово	Впадает в Обь юж- нее д. Кругликово
17	Таган	24			Длина реки на тер- ритории Болотнин- ского района
18	Обь	145	Новоси- бирский, Мошковский, Болотнинский	Мочище, Ташара, Кругликово	Длина реки от д.п. Мочище до границы с Томской областью

#### 4.4. РЕКА ОБЬ.

##### НАВИГАЦИОННО-ГИДРОГРАФИЧЕСКИЙ ОЧЕРК

###### **Общие сведения**

Особое место в речной сети правобережья Новосибирской области занимает могучая Обь. Протяжённость Оби от северной границы г. Новосибирска до границы с Томской областью составляет 145 км. Этот участок реки расположен на 715–860 км от места слияния рек Бия и Катунь. Долина Оби здесь довольно широкая, берега на всём протяжении покрыты лесом, кустарниками. Основные площади поймы расположены вдоль левого берега. По правому берегу Оби пойма развита слабо. Ширина поймы колеблется в пределах от 0,5 до 13,5 км. На указанном участке Обь течёт среди наносных песчаных, супесчаных отложений и лёгких суглинков, имеет неустойчивые берега и русло. Местами, чаще вдоль правого

берега, в русле встречаются гравий, камни и выходы скальных пород. Форма русла сложная, многорукавная, с большим количеством островов и осерёдков. Коэффициент извилистости русла 1,26. Боковая приточность незначительна. В Обь впадает здесь около 20 небольших рек.

### **Гидрометеорологические сведения**

Климат данного участка Оби континентальный. Самый тёплый месяц — июль со средней температурой  $+18^{\circ}+20^{\circ}\text{C}$  (max  $+38^{\circ}+40^{\circ}\text{C}$ ), самый холодный — январь со средней температурой  $-19^{\circ}-20^{\circ}\text{C}$  (min  $-50^{\circ}-52^{\circ}\text{C}$ ). Высота снежного покрова 30–60 см. Осень на Оби продолжительнее и, как правило, теплее весны. Переход среднесуточной температуры через  $0^{\circ}\text{C}$  происходит во второй половине октября. Преобладающими ветрами являются юго-западные (60%) со скоростью 2–6 м/с. Штили бывают в июле и августе, а штормы в мае, сентябре, октябре. Туманы часты осенью (ночью и утром). Среднегодовое количество осадков 480–500 мм. Основное питание Обь получает от таяния снегов и от дождевых вод.

Выражены две волны весеннего половодья: первая — от таяния снега на равнинных частях бассейна (апрель-май) и вторая — от таяния горных снегов и ледников Алтайских гор (июнь-июль). Межень наступает в сентябре-октябре. Зона влияния суточного регулирования уровня воды, связанная с работой ГЭС, распространяется на 110 км — до с. Дубровино. Время продвижения волны подъёма и спада уровня воды составляет:

- от Новосибирска до с. Дубровино — около суток;
- от Новосибирска до д. Кругликово — около двух суток.

Средняя скорость течения Оби весной 5–5,6 км/ч, в межень — 2,7–3,0 км/ч. В изгибах реки и в узкостях наблюдаются прижимные течения, а в местах разветвления реки на протоки — затяжные течения. Во многих местах действуют свальные течения. Продолжительность навигации на данном участке по многолетним данным составляет в среднем 182 суток.

Основными особенностями указанного участка являются:

- Сильная разветвлённость русла островами и осередками.
- Наличие в русле опасных для судов осыхающих и подводных каменистых препятствий, суживающих и искривляющих судовой ход.
- Наличие большого количества перекатов (Мочищенский, Кубовинский, Дубровинский, Ташаринский, Камешковский, Кругликовский и др.).

Однако береговая и плавучая судоходная обстановка на указанном участке обеспечивает круглосуточное плавание судов.

#### 4.5. Острова Оби от дачного посёлка Мочище до деревни Кругликово

№	Название	Расстояние от слияния Бии и Катуни (км)	Ближайший населённый пункт	Ближайшая пристань	Примечания
1	Абрашкин	760	Калугино (н/ж), Юрт-Ора		Остров пойменный, поросший лесом и кустарником
2	Арчеков	798			Слева от фарватера
3	Барлак	741	Зелёный Мыс	Зелёный Мыс	Справа от фарватера
4	Безыманный	739	Зелёный Мыс	Зелёный Мыс	Справа от фарватера
5	Большой Кустарь	737	Красный Яр	Красный Яр	У правого берега Оби
6	Большой Умревинский	812	Шумиха	Ташара	Справа от фарватера

7	Галечный	722	Мочище		У правого берега Оби
8	Гусиный	774	Белоярка		Справа от фарватера
9	Гусиный (Батуринский)	829	Батурино	Батурино	В левобережной пойме
10	Ежевичный (Басенький)	794	Дубровино	Дубровино	Слева от фарватера
11	Елобогач	830	Старобибеево	Старобибеево	У правого берега Оби
12	Еловый	830	Старобибеево	Старобибеево	К северу от о. Елобогач
13	Заячий	715	Кудряшовский	Остров Медвежий	Западнее о. Медвежий
14	Зелёный	721		Ягодная	В левобережной пойме Оби
15	Казачий	754	Казачий	Остров Казачий	В левобережной пойме Оби
16	Кустарь	737	Красный Яр	Красный Яр	Справа от фарватера
17	Лукшин	826	Вятский Камешек	Вятский Камешек	Справа от фарватера
18	Маленький	768	Скала	Скала	Справа от фарватера
19	Малый Умревинский	813	Ташара	Ташара	У левого берега Оби
20	Медвежий	716	Кудряшовский	Остров Медвежий	Справа от фарватера
21	Мерзляк	722	Мочище	Ягодная	Слева от фарватера
22	Нижний Чагалинский	839			Слева от фарватера
23	Песчаный	740	Зелёный Мыс	Зелёный Мыс	Справа от фарватера
24	Поросский	784	Успенка	Успенка	Слева от фарватера
25	Рыбачий	735	Рыбачий	Остров Рыбачий	Справа от фарватера



26	Сергеев	770	Пристань Почта	Пристань Почта	Справа от фарватера
27	Серебряков (Большой)	765– 774	Пристань Почта	Пристань Почта	Справа от фарватера
28	Середыш	844	Усть-Тула	Кругликово	У правого берега Оби
29	Сивков	730	Красный Яр	Красный Яр	Слева от фарватера
30	Симан	835– 868	Кругликово	Кругликово	Самый крупный остров
31	Смородинов- вый	848	Кругликово	Кругликово	У левого берега Оби
32	Сосновый	750	Седова За- имка	Седова За- имка	Площадь остро- ва 2 км <sup>2</sup> , порос- ший лесом
33	Сосновый (Берёзовый)	779	Белоярка	Успенка	Выше с. Бело- ярка
34	Сухой	840	Усть-Тула	Усть-Тула	Справа от фар- ватера, отделён протокой Сухая
35	Талов	752	Седова За- имка	Седова За- имка	Слева от фар- ватера, к югу от о. Сосновый
36	Таловый	779	Пристань Почта	Пристань Почта	У левого берега Оби
37	Ташарин- ский	803	Ташара	Ташара	Слева от фарва- тера
38	Телячий	854	Кругликово	Кругликово	Остров поймен- ный
39	Умревин- ский (Шуми- хинский)	817	Шумиха	Вятский Камешек (Камень)	У правого берега Оби
40	Хороший	771	Пристань Почта	Пристань Почта	Слева от фарва- тера
41	Чагалинский	835	Старобибе- ево	Старобибе- ево	Справа от фар- ватера
42	Чаячий	727	Мочище	Ягодная	У левого берега Оби

#### 4.6. МАЛЫЕ РЕКИ СЕВЕРО-ВОСТОЧНОЙ ЧАСТИ ОБЛАСТИ

**Река Барлак.** Состоит из двух рек — Большой Барлак и Малый Барлак, которые в 4 км от впадения в р. Обь сливаются в один водный поток. Обе реки имеют свои особенности и черты, поэтому каждая рассматривается отдельно.

**Река Большой Барлак.** Исток находится на высоте 205 м севернее п. Барлакский в 1 км от соединения двух железнодорожных веток: Новосибирск — Болотное и Новосибирск — Инская — Сокур. В 1 км от истока установлен пункт геодезической сети 212,9 (высота основания пункта над уровнем моря). Здесь начинается Большой Барлак при слиянии трёх ручьёв.

Длина реки около 50 км. Падение составляет 111 м, уклон равен 22 см на 1 км. Общее направление течения с юго-востока на северо-запад. В верховье река течёт с юга на север, в среднем течении от с. Локти Мошковского района — на запад, а в нижнем течении вновь поворачивает на север, но уже по землям Новосибирского района. В верхнем течении, особенно в районе расположения многочисленных садовых участков, река во многих местах запружена. Крупные пруды находятся у п. Октябрьский и к западу от с. Барлак.

Течение реки медленное, с множеством поворотов, изгибов. В среднем течении от правого притока р. Большая до левого притока р. Ивановка берега р. Большой Барлак обрывистые, заросшие кустарниковой и древесной растительностью на всём протяжении. Водные запасы реки невелики. Девять притоков также не отличаются многоводностью.

Левые притоки р. Большой Барлак:

- Васенка — 4 км, впадает в западной части с. Локти.
- Ивановка — 7,5 км, впадает в Большой Барлак на отметке уреза воды 123 м.
- Качимовка — 13 км, течёт с юга-востока на северо-запад через п. Степной.

- Падун — 5 км, больше похожа на ручей.
- Пашенка — 18 км, впадает в Большой Барлак в западной части п. Сосновка. В летнее время пересыхает.

Правые притоки р. Большой Барлак:

- Большая — 10 км, начинается северо-западнее ст. Сокур и огибает с севера Барлакскую лесную дачу.
- Ключи — 4,5 км, впадает на отметке уреза воды 139 м.
- Малая Ананьевка — 4 км, по сути — ручей.
- Прониha — 7,5 км, впадает в Большой Барлак на отметке уреза воды 159 м западнее урочища Лянгузова Дача.

**Река Малый Барлак.** Берёт начало в юго-восточной части Новосибирской лесной дачи с высоты 165 м на границе Новосибирского и Мошковского районов. Длина реки 28 км. На всём протяжении река течёт по залесённой местности с преобладанием сосны и берёзы. Русло р. Малый Барлак не так глубоко врезано, как у «старшего брата». Общее направление течения с северо-востока на юго-запад, где у с. Кубовая на отметке уреза воды 101 м сливается с р. Большой Барлак.

Малый Барлак имеет левый приток Крутая Черемшанка и правые — Пустынка и Каменушка.

Много воды эти притоки не доставляют, а в летнее время приток Каменушка и вовсе пересыхает в верхнем и среднем течении. Дорог здесь мало. Лес труднопроходим и разделён на километровые квадраты просеками, проходящими с юга на север и с запада на восток. В нижнем течении Каменушки в 1,5 км к северу находится урочище Рямовое, а в верховье — урочище Каменный Брод.

Бассейны Большого и Малого Барлака, а также всё правобережье Оби уже несколько десятков лет являются любимым местом отдыха новосибирцев. Здесь расположены садовые и дачные участки, оздоровительные лагеря, базы отдыха.

Смешанный лес, обладающий высокой фитонцидностью, равнинность территории, обилие ягод, грибов и дичи, а также близость р. Оби с высоким правым берегом и рыбными богатствами способствовали заселению этих мест.

### Населённые пункты бассейна реки Барлак

№	Название	Административный район	Река	Примечания
1	Барлакский	Мошковский	Большой Барлак	В 1 км к югу от ж/д Новосибирск – Болотное
2	н.п. Барлак	Мошковский	Большой Барлак	Правобережье
3	Новокаменка (Новокаменский)	Новосибирский	Большой Барлак	В 600 м к югу от о.п. Барлак
4	Октябрьский	Мошковский	Большой Барлак	О.п. 3362 км
5	Барлак	Мошковский	Большой Барлак	Правобережье. Пруд
6	Большереченский	Мошковский	Большой Барлак, Большая	В с-з части Барлакской лесной дачи
7	Алексеевский	Мошковский	Большой Барлак	Левобережье. Бывшая ферма
8	Локти	Мошковский	Большой Барлак	Левобережье. В середине XX в. было 213 дв.
9	Васильевский	Новосибирский	Малый Барлак	Правобережье
10	Харламовский	Мошковский	Малый Барлак	Правобережье
11	Новопокровский	Новосибирский	Большой Барлак	Остатки кладбища. Было 27 дв.
12	Качимовка	Новосибирский	Качимовка	В настоящее время летник. Было 23 дв.
13	Степной	Новосибирский	Качимовка	Пруд
14	Ломовская Дача (Ломовская)	Новосибирский	Пашенка	В 1960-е годы было 30 дв.
15	Сосновка	Новосибирский	Большой Барлак, Пашенка	Бывший свх. № 301. СОШ
16	Вагановка	Новосибирский	Большой Барлак	Правобережье
17	Кубовая	Новосибирский	Большой Барлак, Малый Барлак	С/с. СОШ. Почта
18	Зелёный Мыс (Хромовский)	Новосибирский	Барлак, Обь	Бывшее название Кожпосёлок

**Река Бибиха.** Течёт с севера-востока на юго-запад в северной части Новосибирского района по лесистой местности с преобладанием сосны, берёзы и осины. Длина реки 11 км. В верхнем течении отметка уреза воды 142 м в устье 89 м. Падение равно 53 м, уклон составляет 48 см на 1 км. Притоков нет. Река берёт своё начало в заболоченной южной части Новосибирской лесной дачи, а впадает в Обь у п. Бибиха, вблизи которого была пристань для судов пригородного сообщения. Берег Оби здесь высокий, обрывистый, покрыт лесом. В нижнем течении, в левобережье Бибихи (3 км к югу от русла) выделяется урочище Островное, а в 4,5 км к югу от верховья реки — урочище Белый Камень. Просеки, прорубленные через каждый километр, идут с севера-запада на юго-восток и с севера-востока на юго-запад в большей степени так заросли, что едва прослеживаются на местности. Кроме п. Бибиха, в устье реки других населённых пунктов нет.

**Река Шатуниха.** Длина реки 9 км. По многим характеристикам и данным является аналогом р. Бибиха. Высота истока 155 м, устья — 88,5 м. Падение составляет 66,5 м, уклон равен 60 см на 1 км. По своей сути — это быстрый ручей, в устье которого находится н.п. Седова Заимка. Сейчас здесь построена база отдыха, до которой от площади Калинина г. Новосибирска — 43 км (через с. Кубовая). До последней четверти XX в. на 750 км Оби, севернее устья р. Шатуниха была пристань для судов пригородного сообщения. От базы отдыха на север, до бывшей пристани Калугино, есть дорога (7,5 км), но для внедорожников. Район бассейна р. Шатуниха редко посещаем туристами.

**Реки Новосибирской лесной дачи Мошковского района.** Пять малых рек имеют много общего:

- Истоки на высотах 150–160 м.
- Небольшая протяжённость (от 5 до 11 км).
- Направление течения с юга на север.
- Заболоченность бассейнов рек.
- Впадают в Обь на высоте уреза воды 87,0–86,0 м.

- Маловодность.
- Отсутствие населённых пунктов и автодорог.

№	Название реки	Длина (км)	Примечания
1	Берёзовка	8	Впадает в протоку Ингулинская (Серебряковская) напротив о. Большой (Серебряков). Мост через речку в нижнем течении
2	Матюжиха	9,5	Мост через речку в нижнем течении
3	Ингула	10,5	Впадает в Обь напротив о. Гусиный
4	Крутишка	11	Имеет левый и правый безымянные притоки. Впадает в Обь напротив о. Сосновый (Берёзовый). Мост через речку в нижнем течении
5	Барлак (Белоярка)	5	Протекает через с. Белоярка

#### Населённые пункты в бассейнах рек Новосибирской лесной дачи

№	Название	Административный район	Река	Примечания
1	Калугино (Калугинский)	Новосибирский	Обь	760-й км Оби. Была пристань
2	Октябрьский	Новосибирский	Обь	н/ж
3	Ворошиловский	Новосибирский	Обь (протока Ингулинская)	н/ж. Исключён из учётных данных 01.12.1977 г.
4	Северный	Мошковский	Обь, протока	н/ж
5	Лесоучасток № 98	Мошковский	Берёзовка	н/ж
6	Лесничество	Мошковский	Обь (протока Игулинская)	н/ж
7	Матюжиха	Мошковский	Матюжиха	н/ж
8	Алфёрово	Мошковский	Обь	Было 7 дв., н/ж. Остатки кладбища
9	Сухая Перегонка	Мошковский	Обь	Была пристань, 19 дв., н/ж
10	Белоярка	Мошковский	Белоярка, Обь	385 дв.

**Река Порос.** Исток реки находится на высоте 251 м на северном склоне возвышенности Сокур в 2 км южнее п. Емельяновский Мошковского района. Протяжённость реки составляет 55 км. Впадает в р. Обь у с. Успенка напротив о. Паросский на отметке уреза воды 87 м. Таким образом, падение составляет 128 м, а уклон равен 23 см на 1 км. Бассейн р. Порос занимает центральную и северную территорию Мошковского района.

Общее направление течения р. Порос с юга-востока на северо-запад. В верхнем и среднем течении Порос течёт с юга на север, а в нижнем — с востока на запад. Река равнинная, течение медленное, с множеством поворотов и излучин. Притоки маловодные, собирают воду из оврагов и логов. Залесённость бассейна р. Порос составляет 40%. В верхнем течении река протекает на лесостепной зоне, в среднем — огибает Старо-Поросскую лесную дачу (9 км<sup>2</sup>), а в нижнем — пробирается через болото Галинское и восточную часть Новосибирской лесной дачи. Одиннадцать именных притоков питают Порос равномерно на всём протяжении.

#### Притоки реки Порос

№	Левые	Длина (км)	Населённые пункты	№	Правые	Длина (км)	Населённые пункты
1	Грязнушка	10	Новый Порос	1	Большая Пузыриха	8,5	Верх-Пузырёво (н/ж)
2	Поросик с левым притоком Глинка	18	Емельяновский	2	Скорыходица с левым притоком Боровушка	18,5	Новомошковское
3	Чесноковка	24	Вознесенка (н/ж)	3	Крутелька	15	Кузнецовка, Старый Порос
4	Крутишка	9,5	Галинский (н/ж)	4	Скакальная	4,5	Старый Порос

5	Ельцовка	10	Ельцовский (н/ж)	5	Сосновка	3,5	Прудское (н/ж)
6	Караус	9	Полеводка (н/ж)				

### Населённые пункты бассейна реки Порос

№	Название	Река	Примечания
1	Емельяновский	Порос	4 км до ж/д Новосибирск – Болотное
2	Верх. Пузырёво (н/ж)	Пузыриха	
3	Михайловский (н/ж)	Пузыриха	Ж.-д. ст. Кошево
4	Новый Порос	Порос	Левый берег
5	Войновский (н/ж)	Порос	
6	свх. завода Чкалова (н/ж)	Правый приток р. Порос	
7	Мошково	Скороходиха	Райцентр
8	Новомошковское	Скороходиха	Бывший свх. Мошковский
9	Горный		
10	Ивановка (н/ж)		
11	Красногорский	Крутелька	Бывший свх. «Буксир»
12	Савский (н/ж)	Крутелька	
13	Кузнецовка	Крутелька	От а/д Мошково – Старый Порос 7 км
14	Кольцовский (н/ж)	Порос	
15	Вятский (н/ж)	Чесноковка	Правый берег
16	Вознесенка (н/ж)	Чесноковка	
17	Анастасьевка (н/ж)	Чесноковка	Левый берег
18	Старый Порос	Порос, Скакальная, Крутелька	Старо-Поросская лесная дача
19	Прудской (н/ж)	Порос	Летник
20	Галинский (н/ж)	Порос, Крутишка	Левобережье
21	Ельцовский (н/ж)	Левый приток р. Порос	
22	Полеводка (н/ж)	Караус	Исключена из учётных данных 22.12.1977 г.
23	Успенка	Порос, Обь	Психоневрологический интернат. Остатки плотины и мельницы



**Река Ташара.** Берёт своё начало на высоте 160 м из Обской лесной дачи у п. Обской Мошковского района. Длина реки около 12 км. Впадает в Обь в северной части с. Ташара на отметке уреза воды 83 м. Падение составляет 77 м, а уклон равен 64 см на 1 км. Река течёт с юга на север.

У п. Обской, в его северо-восточной части р. Ташара перегорожена проезжей дамбой, образуя живописный пруд площадью зеркала воды 440 м<sup>2</sup>. Река протекает по лесистой местности с преобладанием берёзы. У самого с. Ташара лес смешанный и при въезде справа вырос целый посёлок дачников.

Река имеет правый безымянный приток длиной 6 км.

**Река Умрева.** Длина реки 17 км. По многим показателям и характеристикам является аналогом р. Ташара. Исток р. Умрева находится в лесостепной зоне северо-восточной части Мошковского района на высоте 180 м. Впадает в Обь на отметке уреза воды 82 м протоки Умревинская напротив о. Большой Умревинский. Падение реки равно 98 м, а уклон составляет 57 см на 1 км. Течёт Умрева с юга на север. Здесь, на реке при впадении в р. Обь, в 1703 г. томскими служилыми людьми был основан острог — укрепление для охраны русских поселений по южной границе Томского уезда.

В бассейне р. Умрева есть ещё одна «живая» деревня — Сарачёвка с рыбным прудом. Две другие деревни — Смоленка и Рязановка разъехались во второй половине XX в. Среди сосново-берёзового смешанного леса есть поляны с густым травостоем и обилием цветов, а в перелесках много смородины, малины и хороших грибных мест.

**Река Шумиха.** Протяжённость 6,5 км. Из-за малых размеров и небольшой водоносности на некоторых картах обозначена как ручей. Течёт с юга на север и впадает в Обь у д. Шумиха напротив о. Шумихинский. Начинается река в заболоченной местности западнее оз. Стёпино с высоты 160 м.

Деревня Шумиха, расположенная в устье одноименной реки, ещё 100 лет назад была крупным населённым пунктом и

была связана дорогой с д. Умрева (5,5 км). Сейчас здесь проживает менее 100 жителей.

**Река Ояш.** Начинается река в юго-западной части Болотнинского района в урочище Левотерск на высоте 205 м. Длина реки около 80 км. Общее направление течения с юго-востока на северо-запад. Протекает по юго-западной части Болотнинского и северо-восточной части Мошковского районов. Впадает Ояш в протоку Оби у д. Старобибеево на отметке уреза воды 82 м. Падение реки составляет 123 м, уклон — 15 см на 1 км.

Исток р. Ояш находится в лесостепной зоне к северо-востоку от возвышенности Сокур. Площадь бассейна р. Ояш — вторая по величине после Ини в северо-восточной части Новосибирской области. Большую часть притоков р. Ояш принимает слева — с возвышенности Сокур, но все притоки небольшие и маловодные. Ояш — типичная равнинная река с множеством излучин и медленным течением. В верхнем течении река пробирается через лесной массив (у д. Кривояш). Спелый смешанный лес правого берега р. Ояш площадью около 15 км<sup>2</sup> при абсолютной высоте 160–200 м разбит просеками на квадраты. Два красивых озера, прозрачные ручьи, чистый воздух, близость железной дороги (от ст. Чебула всего 5 км) привлекают сюда туристов.

В среднем течении, на правом берегу р. Ояш, на протяжении почти 10 км, от д. Балта Мошковского района до с. Ояш Болотнинского района и далее на север до деревни Эстонка, располагается смешанный лес с преобладанием сосны и берёзы. Этот лесной массив, который пересекает а/д Новосибирск — Болотное, разбит просеками, идущими с севера на юг и с запада на восток.

В нижнем течении р. Ояш несёт свою воду в р. Обь также по смешанному лесу, в котором дорога одна — до с. Новобибеево. Семь именных притоков 1-го и девять — 2-го порядка питают своей водой р. Ояш. Наиболее крупные из них — Сарбян и Балта текут с юга на север с возвышенности Сокур.

### Левые притоки реки Ояш

№	Название	Длина (км)	Административный район	Населённые пункты	Примечания
1	Ояшенка с правым притоком Черемшанка	16	Болотнинский	Сибиряк	Впадает в р. Ояш на отметке 132 м
2	Сарбоян с левыми притоками Сынок и Крутая	38	Мошковский	Участок – Балта	Множество плотин и прудов
3	Балта с левыми притоками Камешушка, Круть-Балта, Горбуниха, Анюшка и правым – Шумиха	35		Верх-Балта, Новоалександровка, Балта	В среднем течении протекает по садовым участкам
4	Бабушка	7,5	Болотнинский	Ояш	Разделяет с. Ояш на северную и южную части
5	Каргалы	8,5			Исток на высоте 160 м

### Правые притоки реки Ояш

№	Название	Длина (км)	Административный район	Населённые пункты	Примечания
1	Чебула с левым притоком Зелёная	14	Болотнинский	Новая Чебула	Протекает по урочищу Чебулинское
2	Здрева с левым притоком Каменка	11		Вознесенка	

Бассейн р. Ояш, особенно его средняя часть, был одним из самых густозаселённых мест в правобережье Оби. Здесь проходил Московско-Сибирский тракт, который заселяли переселенцы. Из европейской России в разные годы русские, украинцы, белорусы обживали малые сибирские речки и лесостепные участки, где были пахотные земли, луга и пастбища, массивы смешанного леса.

### Населённые пункты бассейна реки Ояш

№	Название	Административный район	Река	Примечания
1	Старые Бугры (н/ж)	Болотнинский	Ояш	Верховье р. Ояш. Был пруд
2	Кривояш	Болотнинский	Ояш	Пруд с проезжей дамбой
3	Камышенка (Камышенский) (н/ж)	Тогучинский	Ояшенка	Было 12 дв. Остатки кладбища
4	Сибиряк	Болотнинский	Черемшанка – правый приток Ояшенки	Пруд в северной части
5	Зелёная горка	Болотнинский	Ояшенка	
6	Черепашенский (н/ж)	Болотнинский	Ояшенка	
7	Светлая Поляна (Свх. Чебулинский)	Болотнинский	Левый приток Ояшенки	Левобережье
8	6-я Точка (н/ж)	Болотнинский	Левый приток Ояшенки	Был 21 дв.
9	Ракиты (н/ж)	Болотнинский	Ояшенка	Левобережье. Было 40 дв.
10	Огонёк (н/ж)	Болотнинский	Ояш	Левобережье
11	Оброчное (Оброчный) (н/ж)	Болотнинский	Зелёная – левый приток Чебулы	Было 9 дв.
12	Овражный (Овражное) (н/ж)	Болотнинский	Зелёная – левый приток Чебулы	Было 24 дв.
13	Старая Чебула (н/ж)	Болотнинский	Чебула	Левобережье. Было 43 дв.
14	Светлое Озеро	Болотнинский	Чебула	Было 26 дв. Остатки кладбища
15	Таганай	Болотнинский	Чебула	Ж/д станция. Пруд в южной части
16	Новая Чебула	Болотнинский	Чебула	
17	Горн	Болотнинский	Ояш	Правобережье
18	Сальниковский (н/ж)	Мошковский	Ояш	Правобережье

19	Виноградовский (н/ж)	Мошковский	Сарбоян	Было 24 дв.
20	Назаровский (н/ж)	Мошковский	Сарбоян	Левобережье. Было 40 дв.
21	Сокур	Мошковский	Сарбоян	Правобережье
22	Лесной (н/ж)	Мошковский	Сарбоян	Правобережье. Было 7 дв.
23	Роговики (н/ж)	Мошковский	Сарбоян	Правобережье
24	Араповка (н/ж)	Мошковский	Сынок – левый приток р. Сарбоян	Было 57 дв.
25	Сарбоян (н/ж)	Мошковский	Сарбоян	Левобережье. Было 76 дв.
26	Участок – Балта	Мошковский	Сарбоян	Пруд. Проезжая дамба
27	Широкий Яр (свх. Ояш)	Мошковский	Сарбоян	Левобережье
28	Кубовской (н/ж)	Мошковский	Сарбоян	Правобережье. Было 18 дв. Остатки кладбища
29	Бурлиха	Мошковский	Ояш	Правобережье
30	Трудовой (н/ж)	Мошковский	Шумиха – правый приток р. Балта	
31	Новослободка (н/ж)	Мошковский	р. Каменушка – левый приток р. Балта	Пруд
32	Верхняя Балта	Мошковский	Балта	Правобережье
33	Новоалександровка (н/ж)	Мошковский	Балта	Левобережье. Было 89 дв.
34	Орловка (н/ж)	Мошковский	Круть-Балта	Левобережье
35	Лихда (н/ж)	Мошковский	Круть-Балта	Правобережье
36	Тасино	Мошковский	Балта	Ж/д станция. Был 31 дв.
37	Подсобное хозяйство (н/ж)	Мошковский	Балта	Правобережье. Было 17 дв.
38	Озёрный (н/ж)	Мошковский	Левый приток р. Балта	Было 34 дв.
39	Станционно-Ояшинский	Мошковский	Балта	Ж/д станция

40	Вороново	Мошковский	Горбуниха — левый приток р. Балта	Левый берег
41	Радуга	Мошковский	Анюшка — левый приток р. Балта	Левобережье
42	Балта	Мошковский	Балта, Ояш	С/с
43	Ояш	Болотнинский	Ояш, Бабушка	С/с, СОШ
44	Тельман (им. Тельмана)	Болотнинский	Каменка — левый приток р. Здрева	Было 48 дв.
45	Новокаменка (н/ж)	Болотнинский	Каменка	
46	Новосталинск (Эстонка)	Болотнинский	Каменка	Было 60 дв.
47	Боровской	Болотнинский	Каменка	
48	Покровское	Болотнинский	Здрева	
49	Малиновка (Малиновский)	Болотнинский	Здрева	
50	Ивановка	Болотнинский	Здрева	Правобережье
51	Байкал	Болотнинский	Правый приток р. Здрева	С/с, СОШ
52	Вознесенка (Вознесеновка)	Болотнинский	Левый приток р. Здрева	
53	Смирновский (н/ж)	Болотнинский	Каменка	
54	Успенский (н/ж)	Болотнинский	Каменка	
55	Новоселье (н/ж)	Болотнинский	Здрева	Остатки кладбища
56	Казанка	Болотнинский	Ояш	Остатки кладбища
57	Нижний Ояш (н/ж)	Болотнинский	Ояш	Правобережье
58	Ясная Поляна (н/ж)	Болотнинский	Правый приток р. Ояш	
59	Советский	Болотнинский	Ояш	Левобережье
60	Новобибеево	Болотнинский	Ояш	С/с
61	Старобибеево	Болотнинский	Ояш, Обь	Бибеевская протока

**Река Тула.** Протяжённость реки 23 км. Исток Тулы находится на высоте 160 м, устье — 80,5 м. Падение составляет 79,5 м, уклон равен 34,5 см на 1 км. Общее направление течения с юго-востока на северо-запад. В верхнем течении река в виде быстрого ручья продвигается на запад. В среднем и нижнем течении река теряет свою скорость, пробираясь через лесистую местность. Отдаёт Оби свою воду в южной части д. Усть-Тула, где находилась пристань для пригородных судов. Здесь же была база отдыха. Вдоль правого берега Тулы вблизи устья расположены садовые участки. В верхнем течении Тула принимает слева три безымянных ручья, а далее притоков не имеет. Более того, в засушливые годы, р. Тула становится еле заметным ручьём.

Ещё полвека назад в бассейне Тулы было семь населённых пунктов: Абрамовка, Михайловка 1-я, Михайловка 2-я, Мохово, Александровский (Александровка), Игрушка, Усть-Тула.

Автодорог в бассейне Тулы сейчас нет и добраться сюда можно или по Оби, или на внедорожнике из д. Кругликово (7,5 км).

Просеки в смешанном лесу пробиты с северо-запада на юго-восток и с юго-запада на северо-восток на разных расстояниях.

Деревня с необычным названием Игрушка была самым крупным населённым пунктом на правом берегу Тулы. Повторяя излучину реки, деревня тянулась на 2 км вдоль берега одной улицей. Дорога длиной 6 км шла от д. Игрушка к пристани Усть-Тула. Решением Новосибирского облисполкома от 01.12.1977 г. № 799 д. Игрушка исключена из учётных данных Байкальского сельсовета в связи с выездом населения.

**Река Красная.** Длина 13 км. Река протекает на западе Болотнинского района и впадает в Обь в 3 км юго-западнее д. Кругликово.

Верховье расположено в заболоченной местности смешанного леса. Просеки проходят с юго-запада на северо-восток и

прослеживаются не везде. В бассейне реки находится оз. Тулинское с отметкой уреза воды 92 м, а южнее — оз. Красное, на берегу которого была д. Красное Озеро, где до сих пор сохранились остатки кладбища. В 2,5 км к юго-востоку был полевой стан. От д. Красное Озеро на северо-запад шла дорога до д. Усть-Тула (8,5 км), а на юго-запад — до с. Новобибеево (9 км) через д. Игрушка (сейчас н/ж). Ещё в середине XX в. д. Красное Озеро была крупным (по сибирским меркам) населённым пунктом с тремя улицами и двумя хуторами (один из них на берегу оз. Красное). Деревня исключена из учётных данных Байкальского сельсовета решением Новосибирского облисполкома от 09.02.1981 г. № 69 в связи с выездом населения.

**Река Икса.** Исток реки — северный склон возвышенности Сокур на высоте 225 м у с. Егоровка и ж.-д. ст. Чахлово центральной части Болотнинского района. Длина реки 66 км. Впадает Икса в Обь южнее д. Кругликово на отметке уреза воды 78,8 м. Падение реки составляет 165,2 м, уклон равен 22 см на 1 км.

Река Икса имеет типично равнинный характер и общее направление течения с юга на северо-запад. Именно так понижается местность, на которой расположен бассейн р. Икса площадью более 200 км<sup>2</sup>. Причём, первую половину своего пути Икса проходит с юга на север, а вторую — с востока на запад. В первой половине нижнего течения, от с. Зудово до бывшей д. Угловая, на протяжении 20 км Икса течёт по заболоченной местности, где нет дорог и населённых пунктов. Берега реки здесь топкие, заросшие древесной и кустарниковой растительностью.

Икса принимает крупный левый приток Елбак, образующийся от слияния двух речек — Чебулинский Падун и Верхний Елбак. Два других левых притока — Баксон (24 км) и Ельцовка (20 км) большого наполнения воды не дают. Более 15 правых коротких притоков имён не имеют и фактически являются крупными ручьями, собирающими воду из больших балок, лощин и оврагов. Среди малых рек правобережья Оби



р. Икса имеет широкое русло, особенно в нижнем течении, и глубину от 2 до 3 м.

В междуречье Иксы и её левого притока Баксона расположено бол. Чистое площадью около 23 км<sup>2</sup>, вокруг которого ещё в середине XX в. располагались семь населённых пунктов: Новая Поляна, Баксон, Сивковский, Филюшинский, Пермьяк, Октябрьский, Угловая и лесничество. Сейчас остались в живых только д. Новая Поляна, в которой насчитывается менее 100 жителей.

На правом берегу Иксы, при её впадении в Обь, находится самый старый в Новосибирской области населённый пункт, основанный в 1695 г. томскими казаками во главе с Кругликовым. Почти 150 лет здесь была пристань на Оби.

До райцентра г. Болотное есть автодорога — 43 км, но по ней лучше ехать на внедорожнике. От Кругликово по правобережью Иксы была просёлочная дорога и до д. Козловка 24 км, с подъездами к озёрам Карасёво и Белое.

Названия населённых пунктов в бассейне Иксы говорят о том, откуда прибыли сюда переселенцы: Смоленский, Пермьяк, Витебский. Поселения были малочисленными и во второй половине XX в. большинство из них в результате не совсем продуманной политики укрупнения населённых пунктов исчезли с лица земли и с географических карт. Об их существовании напоминают остатки кладбищ да заросли крапивы и дикой конопли — спутников человеческого жилья. Из 45 населённых пунктов бассейна р. Икса середины прошлого века в настоящее время жилых только 13!

#### **Населённые пункты бассейна реки Икса**

№	Название	Река	Примечания
1	Егоровка	Икса	Ж.-д. ст. Чахлово
2	Павловский		
3	Макаровка	Левый приток р. Икса	Левобережье
4	Маметьевский		Остатки кладбища
5	Бор	Правый приток р. Икса	

6	Дивинский	Икса	Левобережье
7	Икса		
8	Пряничный	Правый приток р. Икса	
9.	Казаковский	Икса	Правобережье
10	Витебск (Витебский)	Правый приток р. Икса	
11	Еловый Падун	Икса	Правобережье. Остатки кладбища
12	Евдосеевка	Чебулинский Падун	
13	Демидо-Карповский		Левобережье
14	Захаровка		Остатки кладбища
15	Вишнёвский	Верх. Елбак	Левый берег
16	Верхний Елбак (Поселье)		Правый берег
17	Карасёво		Левый берег. Сельсовет
18	Старый Елбак	Елбак	Правый берег
19	Нижний Елбак		Левый берег
20	Калинкин Падун	Икса	Отметка уреза воды 121 м
21	Трактомировский	Правый приток р. Икса	
22	Киряково	Икса	Левый берег
23	Варламово (Варламовский Падун)	Правый приток р. Икса	До райцентра 20 км
24	Зудово	Икса	Левый берег
25	Елизарово		
26	Кривозёрский (Кривозёрровка)	Правый приток р. Икса	Остатки кладбища
27	Советский		
28	Козловка	Икса	Правобережье
29	Руссов Падун	Икса	Левобережье
30	Белое Озеро	Правый приток р. Икса	Озеро Белое
31	Октябрьский	Икса	Остатки кладбища
32	Угловая		Левобережье. Отметка уреза воды 95 м
33	Антоновский	Баксон	

34	Смирновка		Левобережье
35	Успенка		Левобережье
36	Смоленский		Левобережье
37	Герасимовский		Правый берег
38	Алексеевка		Остатки кладбища
39	Баксон		Правый берег
40	Сивковский		Правобережье
41	Новая Поляна		Правый берег
42	Насоново		Кладбище
43	Родионовский	Ельцовка	Остатки кладбища
44	Новогеоргиевка (Новогеоргиевский)		Был большой посёлок по обеим берегам реки
45	Кругликово	Икса, Обь	До райцентра 43 км

**Река Таган.** На крайнем северо-западе Болотнинского района из заболоченной местности, западнее оз. Истомино начинается р. Таган. Её протяжённость на территории Новосибирской области 24 км. Общее направление течения с юга на север, и на протяжении 10 км Таган является пограничной с Томской областью рекой. Здесь она пробирается через урочище Никольский Бор, который тянется с юга на север более чем на 11 км. Район бассейна р. Таган не заселён, зато болот и лесов предостаточно. Притоков на территории Новосибирской области р. Таган не имеет. На своём малоисследованном пути Таган проходит через целый ряд проточных вытянутых озёр. Смешанный лес в бассейне р. Таган до урочища Никольский Бор разделён просеками, идущими с северо-запада на юго-восток и с северо-востока на юго-запад.

**Река Кунчурук.** В северной части Болотнинского района по заболоченной лесистой местности протекает один из притоков 2-го порядка р. Таган под названием Кунчурук.

В верховье р. Кунчурук течёт с юга на север, в среднем — с востока на запад, а в нижнем — снова на север. Длина реки около 50 км. Исток р. Кунчурук расположен на высоте 180 м, в 3 км севернее с. Варламово (бывший Варламов Падун), с небольшой возвышенности, которая расчленена балками, ло-

гами, увалами. Высота отдельных увалов над днищем логов достигает 50–70 м, а речные террасы в некоторых местах возвышаются на 10–15 м над уровнем воды. Склоны логов, холмов и речных пойм хорошо задернованы и частично заросли древесной и кустарниковой растительностью.

В верхнем течении, до д. Кустово, Кунчурук принимает семь правых и четыре левых безымянных притоков, а в среднем и нижнем течении собирает избыток вод болот. Освоено и заселено было только верховье реки.

#### Населённые пункты бассейна реки Кунчурук

№	Название	Число жителей	Примечания
1	Борзинский	н/ж	Было пять улиц. Сейчас расположен летник
2	Гусаковский	н/ж	Правобережье
3	Рыбкинский (Рыбинск)	н/ж	Левобережье. Остатки кладбища
4	Хуторской	н/ж	Правобережье
5	Ближний	н/ж	Правобережье
6	Кунчурук	500–1000	Сельсовет. До райцентра 33 км
7	Кустово	< 100 чел.	Правый берег
8	Пермская (Горбуновка)	н/ж	Левый берег
9	Соловьёвский	н/ж	Левый берег

**Река Красная (Бура).** На крайнем севере Болотнинского района в широтном направлении на запад течёт приток 2-го порядка р. Таган под двойным названием — Красная или Бура. Вытекает река из оз. Долгое, затем на её пути есть проточное оз. Сухое и, следуя на запад, на границе с Томской областью сливается с р. Кунчурук. После соединения рек Кунчурук и Красная водный поток называется р. Оспа — правый приток 1-го порядка р. Таган.

Река Красная (Бура) течёт по заболоченной местности с залесённостью 98%. Вследствие этих двух особенностей этот район не освоен и, конечно, не заселён. Существовала лишь

одна д. Красная в среднем течении на границе спелого смешанного леса и труднопроходимых болот. К северу от р. Красная местность повышается и здесь, в урочище Калтайский Бор на границе Новосибирской и Томской области, находится водораздельное пространство с высотами 150–190 м.

В междуречье рек Кунчурук и Красная (Бура) определены памятники природы областного значения: «Южная часть Таганского болота» площадью 224,2 га. В правобережье среднего течения р. Красная — «Болото сосновое» площадью 240 га. Оба памятника ландшафтного профиля.

#### 4.7. НАСЕЛЁННЫЕ ПУНКТЫ ПРАВОГО БЕРЕГА РЕКИ ОБЬ

№	Название	Административный район	Ближайшая река	Примечания
1	Мочище	Новосибирский	Сухая	С/с, СОШ, 725-й км Оби. Обрывистый высокий берег покрыт лесом
2	Красный Яр	Новосибирский	Обь	Причалы нефтебазы. 730,5–732,2 км Оби
3	Зелёный Мыс (Хромовский)	Новосибирский	Барлак	
4	Бибиха	Новосибирский	Бибиха	Была пристань
5	Седова Заимка (Седово)	Новосибирский	Шатуниха	База отдыха. Пристань на 750,2-м км Оби
6	Калугино (Калугинский)	Новосибирский		Была пристань на 758,8-м км Оби
7	Октябрьский (Кордон) (н/ж)	Новосибирский		На 762-м км Оби
8	Ворошиловский (н/ж)	Новосибирский		Протока Ингулинская (Серебряковская)

9	Северный (н/ж)	Новосибирский	Берёзовка	Протока Ингулинская (Серебряковская)
10	Алфёрово (н/ж)	Новосибирский	Ингула	Остатки кладбища. Отметка уреза воды 85 м, 775-й км Оби
11	Сухая Перегонка (н/ж)	Новосибирский	Крутишка	Была пристань
12	Белоярка	Мошковский	Барлак (Белоярка)	
13	Успенка	Мошковский	Порос	База отдыха. Была пристань на 783,6-м км Оби
14	Дубровино	Мошковский	Шумиха	С/с, СОШ (год основания – 1830!). База отдыха. Лесхоз
15	Ташара	Мошковский	Ташара	Пристань на 804,6 км лесоперевалочного комбината
16	Шумиха	Болотнинский	Шумиха	Протока Умревинская
17	Камень	Болотнинский		
18	Вятский Камешек	Болотнинский		Пристань на 820 км
19	Старобибеево	Болотнинский	Ояш	Протока Бибеевская
20	Новобибеево	Болотнинский	Ояш	
21	Сухая Протока (н/ж)	Болотнинский		Протока Сухая
22	Усть-Тула	Болотнинский	Тула	Была пристань на 842-м км Оби
23	Кругликово	Болотнинский	Икса	Была пристань на 850-м км Оби

## 4.8. НОВОСИБИРСКИЙ РАЙОН

### **История населённых пунктов бассейна реки Барлак.**

Строительство и эксплуатация Транссибирской железнодорожной магистрали дали толчок к развитию как города Новоиколаевска, так и прилегающих к нему территорий к северу.

Более века назад, в 1906 г. в междуречье рек Большой Барлак и Пашенка помещиком Лебедевым образовано поселение (ныне Сосновка), в котором проживало 38 человек (23 мужчины и 15 женщин). У самого Лебедева был построен дом, три барака для прислуги и барская конюшня.

Соседом Лебедева был помещик Терентьев. Его земельные владения располагались южнее (у нынешнего п. Ломовская Дача). Кроме барского дома и хозяйственных построек, Терентьев имел мельницу. На правом берегу р. Большой Барлак в 4 км к северу от поместья Лебедева находились земли помещика Сизова, имевшего на реке пять водяных мельниц. Почти круглый год со всей округи везли сюда зерно. Помещичья усадьба имела заезжий двор, склады. Поселение имело название Вагановка (сейчас н/ж).

После Октябрьской революции на месте поселения, основанного ещё помещиком Лебедевым, в 1929 г. организован совхоз № 78. В 1931 г. совхоз № 78 был преобразован в опытное учебное хозяйство Новосибирского сельскохозяйственного техникума. В 1932 г. на базе учебного опытного хозяйства образованы три самостоятельных совхоза: № 302 — с. Локти, № 78 — с. Барлак и № 301 — ныне п. Сосновка.

В совхоз 301-й в 30–60-е годы XX в. входили: ферма 2-я (ныне п. Степной), ферма 3-я (севернее д. Новопокровка), бригада свх. 301-й (у урочища Озёркин Лог), два отделения совхоза, населённые пункты Качимовка, Новопокровка, Ломовская Дача, Вагановка. По-разному сложилась их судьба.

В начале века р. Барлак была судоходной до среднего течения. Первые переселенцы на лодках (их было около 10 семей) дошли до крутой излучины весной 1908 г. Здесь, на правом берегу р. Большой Барлак, прибывших людей встретил

густой сосновый лес, а также выходы гранитов и диабазов. За лето каждая семья раскорчевала и подготовила под пашню землю, построили тёплые сараи, а на Покров день (14 октября) заселили их. Так было дано название поселению — Новопокровка.

Край поражал переселенцев своими природными богатствами. Здесь в изобилии была и дичь, и зверь, и рыба. А сколько ягод и грибов! Плавали до Оби на лодках, зимой пробивали зимники.

Молва о богатом крае разнеслась далеко за пределы Сибирского края. Каждый год приезжали новые переселенцы, встречали их доброжелательно. Благо, что строительный лес — сосна, как говорится, под рукой; камень для фундамента — под ногами; берёзовые дрова для отопления — в избытке. Покровские мужики отличались купеческой жилкой. Торговали круглый год. К началу Первой Мировой войны половина дворов считалась зажиточными. Была построена школа и церковь. Село протянулось одной улицей по берегу на 3 км! Население составляло около 1 тыс. человек.

Гражданская война, а затем коллективизация отразились на жизни села. Спасаясь от раскулачивания, многие зажиточные крестьяне переселялись в таёжные районы Томского округа. Была закрыта, а затем сгорела церковь. В конце 30-х годов XX в. были организованы две промартели «Красный кустарь» и «Красный пахарь». Во время Великой Отечественной войны село совсем поредело. В конце 50-х годов здесь насчитывалось всего 27 дворов. Чуть позднее «Покровские» земли были переданы Министерству обороны СССР, а в начале 1970-х годов из села уехал последний житель — лесник Мазгалин. Село Новопокровка исключено из учётных данных Кубовинского сельсовета решением Новосибирского облисполкома № 799 от 01.12.1977 г. Такая же участь постигла небольшую д. Вагановку (35 дв.), стоявшую на правом берегу р. Большой Барлак между сёлами Кубовая и Новопокровка.

Совсем другую историю имеет п. Степной — бывшая ферма 2-я свх. 301-й. В 1932 г. на высокий правый берег р. Качи-



мовка переселились четыре семьи с Красного холма. Здесь не нужно было корчевать лес: большие пространства с травянистой растительностью тянулись на многие километры. Сеяли пшеницу, овёс, рожь. Хороши были сенокосные угодья и пастбища. Росло поселение, и в 1938 г. открыли начальную школу. В начале 60-х годов XX в. сюда переехали жители из с. Новопокровка и фермы 3-й. Были построены клуб, магазин, детский сад, 8-летняя школа... В посёлке насчитывалось 148 дворов.

Посёлок Степной стоит на пригорке, летом с восхода до заката обласкан солнечными лучами. У подножья пригорка протекает р. Качимовка (14 км) — правый приток р. Большой Барлак. В верхнем течении речки до 1970-х годов стояла небольшая д. Качимовка (23 дв.). Своё название речка получила от заболоченной местности с кочками. Правый приток Качимовки носит название Грязный лог (8 км) по обилию родников. Ниже п. Степной р. Качимовка запружена, и пруд стал любимым местом отдыха даже многих новосибирцев.

**Посёлок Сосновка.** Бывший посёлок совхоза 301-й получил своё звучное новое название Сосновка, так как расположен в междуречье рек Большой Барлак и Пашенка в сосновом лесу. Входит в состав Кубовинского сельсовета. В Сосновке проживало на 01.01.2009 г. 1204 человек. Число личных хозяйств — 336 (в 1950–1960-е годы в свх. 301-й значилось 379 дв.). В 1965 г. совхоз 301-й стал называться «Новосибирский».

Он специализировался на выращивании овощей и разведении племенного крупного рогатого скота. В 1970-е годы совхоз был миллионером, но уже в 1990-е годы перестал существовать по известным причинам. В Сосновке работает лишь один сырзавод, который открыл местный предприниматель. Он выкупил здание бывшего пункта приёма молока и организовал в нём производство сыра, который реализуется в Сосновке и областном центре.

В Сосновской средней школе № 32 с 1986 г. работает музей. В музее собран материал по истории села и его замечательных людях. Имеется небольшая палеонтологическая коллекция, представлен этнографический материал. Особо выделена история достижений юных спортсменов.

Памятник погибшим в годы Великой Отечественной войны с высеченными 78 фамилиями установлен в центральной части посёлка.

Сеть усовершенствованных автодорог связывает Сосновку с близлежащими населёнными пунктами: Новосибирск (12 км), Кубовая (6 км), Степной (8 км).

По единодушному мнению жителей Сосновки (не без оснований), их посёлок с окрестностями по своим природным данным и показателям можно приравнять к курортно-санаторной зоне.

**Посёлок Красный Яр.** Самый молодой посёлок Кубовинского сельсовета расположен в 18 км севернее Новосибирска. Красный Яр строился в 1,5 км от Оби на высоком, живописном коренном берегу.

История посёлка связана со строительством нефтебазы «Красный Яр» (1960–1964 гг.). Параллельно воздвигали жилые дома для обслуживающего персонала нефтебазы. Известны имена первых руководителей предприятия: Ю. С. Кислов, В. Т. Евдокимов, Н. Я. Соловьёв.

Посёлок быстро разрастался. В 1966 г. были открыты почта и медицинский пункт, а в 1967 г. — школа (первый директор А. М. Ивлев). Позднее построили детский сад (первая заведующая Л. И. Евдокимова), клуб. Сегодня в посёлке пять пятиэтажных и 22 двухэтажных жилых дома, четыре магазина, столовая.

Красный Яр входит в состав Кубовинского муниципального образования. Площадь посёлка — 34 га, численность населения — 2551 человек. До Новосибирска проложена хорошая автомобильная дорога. Название посёлка, очевидно, связано со знаменитым яром Оби, его красноглиняными почвами и медными стволами сосен.

На обрывистом берегу Оби учащимся школы были найдены кости мамонта. Часть этих уникальных палеонтологических находок хранится в кабинете биологии школы, а часть в музее СО РАН. В 3 км южнее п. Красный Яр сдан в строй мостовой переход автодороги «Байкал». Здесь, у подножья 30-метрового обрывистого берега Оби, сложенного толщами песков, супесей, суглинков каждый год находят кости различных представителей мамонтовой фауны, вымываемые рекой. Кости эти тяжёлые, минерализованные, поверхность их гладкая, покрытая коричневым «загаром» тысячелетий. Там же, у подножья яра, встречаются стволы древнего леса, которые тысячи лет назад были погребены под глиной и песком, а также бурые пласты ископаемого торфяника.

От п. Красный Яр крутой берег Оби отходит к северо-востоку до с. Кубовая. Между коренным берегом и руслом Оби вклиниваются обширная низина с многочисленными озёрами и старицами, окружёнными кустарником и лиственными рощами. Из древесных пород основу составляют сосна, ель, берёза, осина. Среди травянистых растений преобладают цветковые из семейства сложноцветных, злаковых и бобовых. Много лекарственных растений, а также ягодников (черника, брусника, земляника). Многочисленны и разнообразны виды лишайников, мхов и грибов, из реликтовых — хвощи и папоротники.

Окрестности п. Красный Яр, которому в 2020 г. исполнилось 60 лет, привлекательны не только в тёплое время года, но и в зимнюю сибирскую пору.

**Дачный посёлок Мочище.** Старинное сибирское с. Мочище было основано на правом берегу Оби в 1720 г. Своё «мокрое» название село получило не от обилия дождей и воды. В лесу, недалеко от поселения, есть озеро, в котором жители мочили лён и коноплю, отбеливали холсты.

Значительно выросло население д.п. Мочище в начале XX в., когда в Сибирь переселялись семьями и даже деревнями из Тамбова, Воронежа, Пензы, Вятки, Рязани, Калуги... В это время, с появлениями и ростом нового города (будущего Новосибирска) колыванские купцы везли товары в Новоникола-

евск в летнее время по Оби, а в зимнее время через с. Мочище. За короткий зимний день удавалось проехать половину пути и приходилось ночевать в Мочище, что способствовало развитию села. Были построены школа и церковь, многие сельские дворы становились заезжими. После революции 1917 г. в Мочище была создана коммуна, а в 1930-е годы — колхоз. Старожилы помнят председателя колхоза Бокалова (1932–1937 гг.). Колхоз был богатым, особенно славился лошадьми. В 1937 г. создана артель «Красный кожевник» по переработке свиных кож. Кожи дубили в деревянных чанах, таскали вручную, а отмачивать возили прямо на Обь (до середины 90-х годов XX в. оставался один цех от Новосибирской обувной фабрики). Трудолюбивые жители села мочили лён и коноплю, плели дерюжки и верёвки, мастерили корзины и бочки, гнули дуги, катали пимы, собирали ягоды, ловили рыбу.

Потери мужского населения пришлось на годы Великой Отечественной войны: 71 фамилия мочищенцев записана на сельском памятнике.

Электричество появилось в 1944 г., городское радио — в 1956 г. В 1957 г. все земли, скот, сельхозмашины были переданы в Барлакский совхоз. В этот период Мочище насчитывало 514 дворов, т.е. численность населения составляла более 2 тыс. жителей. Рядом на берегу неширокой старицы, во второй половине XX в. действовал городок отдыха «Радуга», (было около 200 уютных домиков), где отдыхали за тёплый период года тысячи новосибирцев. В Мочище работают средняя школа № 45, ФАП, сельская библиотека, ряд магазинов. С Новосибирском налажено автобусное сообщение от пл. Калинина.

В настоящее время функционируют оздоровительные учреждения:

- детские лагеря «Солнечный Мыс — 1» и «Солнечный Мыс — 2»;
- база отдыха «Поплавок»;
- профилакторий завода «Восток»;
- санаторий «Обские зори» и костнотуберкулезный санаторий для детей.

Ещё в XX в. на 724-м км Оби существовала пристань «Мочище» для судов пригородного сообщения (в светлое время суток ходили речные «трамваи»).

На Оби против дачного посёлка раскинулся целый архипелаг островов, заросших лесом и кустарником. Протока Каменная отделяет острова Медвежий и Галечный от мочищенского берега. Правый берег Оби ниже Мочище высокий и постоянно подмывается (ширина реки в этом месте 1250 м). В обрушающихся берегах иногда встречаются кости мамонтов, туров и других вымерших животных. С высоты обрыва можно окинуть взглядом всю широкую левобережную пойму Оби, заросшую кустарником и лиственными рощами.

**Кубовинский сельский совет.** В территорию муниципального образования входят населённые пункты: Кубовая, Бибиха, Зелёный Мыс, Седова Заимка. Они расположены на правобережье Оби.

**Село Кубовая.** Основано село в 1718 г. и расположено в 2 км от Оби при слиянии двух речек — Малый и Большой Барлак.

Село получило своё название по роду занятий первых жителей. Когда-то здесь выжигали древесный уголь — кубы для Алтайских заводов. С тех пор и закрепилось за посёлком название — Кубовая. В нижнем течении р. Барлак была стоянка первобытного человека. Местные жители называют её «Чудское поле»<sup>12</sup>.

Особенно живописно место впадения р. Барлак в Обь. На правом высоком берегу тёмной стеной стоит сосновый бор. Левый берег — низменная пойма с лугом и зарослями кустарника. Здесь много калины, смородины, ежевики, боярышника, шиповника.

Места настолько привлекательные, что не только первобытные люди по достоинству оценили этот прекрасный уго-

---

<sup>12</sup> Третьяков Ю. К. Туристскими тропами. Новосибирск: Зап.-Сиб. кн. изд-во, 1978

лок природы, но и современный человек уезжает отсюда с мечтой побывать здесь ещё.

В середине XX в. село было крупным населённым пунктом — 340 дв. Сейчас много дачных строений, но самое главное — возводится новая церковь Святого Пантелеймона целителя.

В Кубовой располагалось ФГУ «Опытно-охотничье хозяйство по разведению собак». Единственный в Сибири питомник организован в 1959 г. и имел федеральный статус. Закрыт в 2015 г.

В селе работает основная школа № 31.

**Посёлок Зелёный Мыс.** Указом Президиума Верховного Совета РСФСР от 02.06.1976 г. п. Кожзавод был переименован в п. Зелёный Мыс. Здесь осталось несколько дворов, но дачных участков построено сотни. В посёлке расположен специнтернат.

**Посёлок Бибиха.** Год основания 1743 г. Находится в устье р. Бибиха, которая огибает с юга посёлок и впадает в Обь. Хорошо видны на берегу Оби скальные обнажения. В южной части посёлка находилась пристань для судов пригородного сообщения (на 744 км Оби). Подход к пристани был только снизу. Существовала начальная школа, но сейчас детей возят на учёбу в Кубовую.

**Посёлок Седова Заимка.** На карте с 1948 г. название посёлка обозначено как Седова. В этом месте когда-то находилась древняя стоянка эпохи неолита (IV–III тыс. до н.э.), а позднее, в начале второго тысячелетия — укреплённое поселение. Это место называется урочище «Большой Камень». И действительно, в обрыве хорошо видны обнажения твёрдых пород.

Напротив Седовой Заимки на Оби находится о. Сосновый. До конца XX в. существовала пристань на 750,2 км для пассажиров судов пригородной линии. На 749,5–752,2 км Оби правый берег высокий, заросший лесом. Южнее Седовой Заимки в Обь впадает р. Шатуниха.

В Седовой Заимке осталось несколько дворов, а в начале XX в. построена база отдыха «Седова Заимка» с уютными благоустроенными номерами, спортивными и игровыми площадками. Русская кухня, 3-разовое питание, чистый воздух, берег Оби сделают отдых полезным и приятным. До базы отдыха от Новосибирска 50 км по а/д Пашино — Кубовая и далее мимо Бибихи на север.

#### 4.9. МОШКОВСКИЙ РАЙОН

**Село Белоярка.** В XVIII в. происходит колонизация Новосибирского участка Обского бассейна. В 1703 г. воздвигнут Умревинский острог, а в 1713 г. строится Чаусский острог. Под прикрытием этих русских укреплений стали возникать новые поселения крестьян, прибывающих из Европейской части России.

Первые поселения отличались своей малочисленностью — три, четыре семьи, а со временем сюда переселялись их родственники и свойственники; разрастались семьи, заимки превращались в деревни. Переселенцы занимали возвышенные места недалеко от воды.

Белоярка появилась на берегу Оби у самого леса в 1775 г. Первое упоминание о ней идёт из истории Кольванского района. В конце XVIII в. здесь появились поселенцы из Перми да несколько семей уже коренных сибиряков. Назвали деревню Белоглинкой (много здесь было белой глины), которая быстро росла. С трёх сторон поселение окружали леса. Люди отвоёвывали земли у леса для построек и огородов. Крестьяне разводили лошадей, коров, овец, свиней. Сено заготавливали в левобережной пойме Оби, а зимой, когда река покрывалась льдом, его перевозили на лошадях. В реке было много рыбы, в лесах — ягод и грибов. Осенью на пролётах били уток, гусей.

Вторая волна переселенцев пришлась на начало XX в. по столыпинской аграрной реформе. Если первая волна ставила

перед собой цель — заселение и освоение необжитых сибирских земель, то вторая — развитие и использование богатств Сибири. Большими группами на правобережье Оби прибыли крестьяне из Николаевской, Могилёвской, Смоленской губерний. Потомки этих переселенцев живут в Белоярке, Успенке по сей день.

За время существования советской власти Белоярка многое повидала, здесь были созданы: колхоз, звероартель «Промсвет», подсобное хозяйство «Союззолото», на базе которого в 1936 г. организован зверосовхоз, переведённый из-под Новосибирска.

Белоярский зверосовхоз начинался с кролиководческой фермы. В военные годы из Пушкинского племенного зверосовхоза Московской области эвакуировали чёрно-серебристых и платиновых лис, а в 1953 г. привезли 299 соболей. С 1960-х годов начали разводить норку. В 1975 г. Белоярский зверосовхоз стал «миллионером». Одна только норковая ферма имела семь бригад. В год забивали до 9 тыс. норок и 4–5 тыс. чёрно-серебристых лисиц!

23 января 1993 г. малый Совет областного Совета народных депутатов исключил из перечня сельхозпредприятий индустриального типа зверосовхоз «Белоярский». В 1994 г. создано АОЗТ «Белоярское», но выжить в новых рыночных условиях не удалось. За долги по кормам основные средства производства и поголовье зверей были распроданы.

В период расцвета зверосовхоза в Белоярке насчитывалось 385 дворов, численность населения — более 1600 человек.

Сейчас в деревне работает средняя общеобразовательная школа, врачебная амбулатория.

Индивидуальные предприниматели В. В. и Ю. В. Сапроновы организовали производство столярных изделий хорошего качества и широкого ассортимента: штапик, опанелка, плинтус, балясины, галтели, банная мебель, рамы, двери.

Село Белоярка и особенно её окрестности являются прекрасной рекреационной зоной. Здесь и сосновый бор, и берег Оби, и песчаные пляжи, и о. Сосновый.



От Новосибирска до Белоярки по автодороге через Мошково — Обской — Успенку — 103 км.

**Село Успенка.** Расположена в живописном сосновом бору на правом берегу Оби в устье Пороса. Поселение названо в честь православного праздника Успение Пресвятой Богородицы. В 1904 г. официально фиксируется две мельницы известного сибирского купца Е. А. Жернакова на р. Порос: одна недалеко от устья (остатки плотины существуют и поныне), вторая — выше по течению в 7 км (у бывшего п. Галинский). Существовала и паромная пристань Жернакова на устье р. Порос у Оби.

Рядом с нижней мельницей стояло двухэтажное деревянное здание — усадьба управляющего. Мельником был Василий Бородин. Впоследствии дом управляющего сделали клубом, затем областным Домом отдыха учителей (1927–1942 гг.). В период с 1942 по 1947 г. Дом отдыха был отдан для госпиталя по реабилитации инвалидов Великой Отечественной войны. В настоящее время здесь находится Успенский психоневрологический интернат.

В 30-е годы XX в. на берегах Оби в ряде деревень возникают артели, заготавливающие чурку для пароходов. В Успенке была создана такая артель, со временем её производство расширилось: появилась смолокурня для выгонки дёгтя, а также кирпичный завод.

Многие годы в Успенке действовала речная пристань на 783,6 км Оби, которая была предназначена для пассажирских судов пригородной и местной линий.

В настоящее время Успенка — дачный посёлок. От Новосибирска через Мошково по автодороге 98 км.

**Село Дубровино.** Старинное сибирское село на правом берегу Оби имеет 260-летнюю историю со времён Екатерины II. Дубровино находится в 90 км от Новосибирска и в 35 км от райцентра р.п. Мошково по автодороге с усовершенствованным покрытием.

Дубровино расположено довольно компактно на пологом берегу Оби в окружении смешанного спелого леса с преобладанием сосны. Место курортное!

В селе находится администрация Дубровинского лесхоза, который включает в себя четыре лесничества: Кубовинское, Белоярское, Мошковское, Ояшинское общей площадью 39 801 га. В лесхозе проводится работа по охране и восстановлению леса, а также заготовке и первичной переработке древесины.

Кроме речной пристани на Оби (отметка уреза воды 83 м), в Дубровино есть отделение милосердия закрытого типа, библиотека на ул. Зелёной, 18 и очень уютная база отдыха круглогодичного действия «Дубровино». Это комплекс зданий, выполненных в русском стиле в сосновом лесу. База отдыха имеет благоустроенную, огороженную территорию, на которой располагаются двухэтажные дома с печным отоплением. Вся мебель в них выполнена из натурального дерева. Санузлы расположены автономно при каждом доме. На территории базы есть русская баня, открытые бассейны, уютные беседки, игровые площадки. По желанию отдыхающих возможна организация рыбалки, катания на лодках и лошадях. Организовано 3-разовое питание (русская кухня).

Длительное время через с. Дубровино проходил Московско-Сибирский тракт, по которому в 1791 г. и 1797 г. проезжал А. Н. Радищев, в 1822 г. шёл по этапу сводный батальон Семёновского полка в составе 450 человек, в 1826 г. прошли осуждённые декабристы, а в 1890 г. проследовал А. П. Чехов. Через р. Обь здесь существовала переправа летом на лодках, а зимой на санях по льду из д. Стародубровино (на левом берегу Оби). Переправа перестала существовать во второй половине XX в.

С 1966 по 1995 г. в Дубровино функционировала база отдыха Новосибирского медицинского института.

Зато в 2020 г. Дубровинская школа отметила своё 190-летие — это одна из старейших школ на территории Новосибирской области. В школе есть материалы по истории этого учебного заведения. Тел. школы: 8 (383) 483-72-35.

**Село Ташара.** Поселение возникло во второй половине XVIII в. на правом берегу Оби при впадении в неё р. Ташара. Название села лингвисты выводят из тюрк. «таш» — камень. Здесь проходил Московско-Сибирский тракт из Дубровино, где находилась переправа через р. Обь. Селились на возвышенном берегу, вырубая сосны и делая из них жилища, переселенцы из европейской части России (Рязанская, Самарская, Пермская губернии). Среди прибывших были семьи по фамилии Кузнецовы, Кожевниковы, Сарычевы, Ивановы, Рязановы. Не случайно вокруг Ташары образовались поселения под названием Рязановка (сейчас н/ж), Кузнецовка, Сарачёвка.

Большая часть населения Ташары работала на Московско-Сибирский тракт: сеяли хлеб на прогалинах леса, заготавливали ягоды и грибы, ловили рыбу, содержали скот, охотились на боровую и водоплавающую дичь.

Недалеко от Оби, на месте дома Беляевых, была построена казарма, где отдыхали ссыльные и сопровождающие их солдаты. До сих пор дорожка, ведущая к Оби, называется «солдатской», потому что по ней бегали купаться солдаты.

До 1900 г. школы в Ташаре не было. Дети состоятельных людей учились в волостном центре — Ояше. В 1904 г. открылась церковно-приходская школа, которая в 1918 г. получила статус 4-классной начальной.

1954 г. ознаменовался строительством НЛПК-2, который в 1970-е годы стал одним из крупнейших лесоперевалочных комбинатов в СССР. К НЛПК-2 подвели железную дорогу из Мошково (32 км), уложили хорошую автодорогу (38 км). В проекте того времени было предусмотрено строительство предприятий деревообрабатывающей и химической промышленности, так как Ташара входила в зону «коридора», по которому планировалось прохождение газо-нефтепроводов с северных месторождений в Кузбасс и далее на восток. Но планам не суждено было сбыться по известным причинам.

Население Ташары росло, и появилась необходимость строительства в 1956 г. 8-летней, а в 1962 г. — средней школы, где нашлось место краеведческому музею. В нём собраны

материалы по истории села, известных и знаменитых людях, выпускниках школы. Самостоятельный раздел посвящён Герою Советского Союза Л. П. Данилову, многие годы прожившему в Ташаре.

Детская Ташаринская библиотека гордится своим мини-музеем «О прошлом память возвращая». Здесь оформлен солдатский уголок, создана книга памяти о земляках-ташаринцах — участниках Великой Отечественной войны. Есть уголок народного быта и народного творчества. Руководит библиотекой Н. А. Шмыгановская.

С 1966 г. работает Ташаринская библиотека, фонды которой насчитывают 8,5 тыс. книг (при населении села 4 тыс. жителей). В библиотеке открыта постоянно действующая выставка «Моя Сибирь», ведётся картотека «Край родной». Библиотека размещается в здании Дома культуры.

С 2000 г. в Ташаре функционирует Николаевская церковь, для которой колокол был доставлен из Воронежа.

Из археологических памятников вблизи села можно выделить:

- поселение Ташара-Карьер-1;
- курганный могильник Ташара-15;
- поселения Ташара-7, 8, 11, 12, 13, 15, 16.

Все они относятся к периоду проживания здесь чатских татар — XII–XVII вв.

**Населённый пункт Барлакский.** Находится в самом верховье р. Большой Барлак, в 30 км от Новосибирска по Кемеровской автотрассе. Расположен посёлок на юго-западе Мошковского района между двумя железнодорожными ветками: Новосибирск — Болотное и Инская — Сокур. Относится н.п. Барлак к Сокурскому сельсовету. Число жителей в посёлке — 425 человек, из них 60 учеников местной школы.

В 1981 г. на базе 3-го отделения Сокурского совхоза было создано подсобное хозяйство Новосибирского приборостроительного завода им. Ленина. На момент основания ПХЗ им. Ленина в нём работало 111 человек, из них большинство в животноводстве.

За 10 лет были построены два коровника, телятник, свинокомплекс, зерносклад, котельная, водонапорная башня; уложена по посёлку кольцевая асфальтированная дорога. Введены в эксплуатацию: начальная школа, детский сад, столовая. Для работников построено 66 квартир. В 1991 г. начала работать Барлакская ООШ (9-летняя школа), при которой впоследствии открыта группа детского сада «Колобок».

К сожалению, экономическое положение завода им. Ленина не позволило содержать подсобное сельское хозяйство в п. Барлакский, и к концу 1990-х годов оно фактически перестало существовать.

Спасителем посёлка и хозяйства выступило МУП «Новосибирский зоопарк» с серьёзными планами развития животноводства и полеводства. Уже отремонтированы животноводческие фермы на 200 голов крупного рогатого скота, начато разведение овец, перестроена бывшая котельная под общежитие, приобретается новая техника. В вольеры, клетки, кормушки Новосибирского зоопарка поступает молоко, мясо, сено, пшеница, овёс, горох и другая сельхозпродукция из п. Барлакский. В хозяйстве трудится более 40 человек. Работает ООО «Стройцех», где изготавливают дачные домики, дверные и оконные блоки.

#### 4.10. УМРЕВИНСКИЙ ОСТРОГ

Освоение Сибири и вхождение в состав России было бы невозможно без возведения острогов, которые защищали новые границы, обеспечивали безопасность транспортного сообщения, хозяйственной и культурной деятельности русского населения. Прозорливые предки выбирали для возведения острогов наиболее удобные территории. Заселение территории нашей области началось из Томского уезда. В 1684 г. у впадения р. Уртам в Обь был построен Уртамский острог (ныне Томская область), а в 1695 г. уже на правом берегу Оби томские крестьяне во главе с Алексеем Кругликовым основали

поселение в 35 км южнее острога. Он же в 1702 г., поднявшись вверх по Оби до р. Умрева, определил место для строительства нового — Умревинского острога, который был поставлен в 1703 г. Новый острог был основан как административный центр освоения новой территории обского побережья до устья р. Иня на юге, а также для усиления контроля над чатскими татарами, чьи «юрты» размещались в пойме Оби как раз напротив впадения в неё рек Ояш, Умрева и Порос.

Из архивных документов за 1703 г. известно, что в Умревинском остроге значилось девять крестьянских семей и две семьи оброчных людей. По описаниям XVIII в. за деревянными стенами Умревинского острога размещался двор приказчика, «государевы» амбары и церковь Трёх Святителей. Все остальные жилые и хозяйственные строения находились вне острога, в слободе, которая в 1727 г. насчитывала 40–50 дворов. В 1709 г. приказчиком Умревинского острога назначен томский дворянин Иван Тихонов Великосельский, имевший новгородские корни. Его дед, родом новгородец, в Томск пришёл своей волей.

Важной функцией острогов, помимо охраны в сопровождении грузов и почты, было обеспечение судоходства. Первоначальное экономическое значение Умревинского острога сводилось к контролю перевозки соли по р. Обь с Бурлинского и Ямшевского озёр (Кулунда) на север. Одной из причин выбора Алексеем Кругликовым места для основания Умревинского острога являлось удобство для оборудования пристани на каменистом берегу обской протоки.

В XIX в. для продвижения по Оби использовались разные суда: шаланды, баржи, паузки, гусянки, пароходы. Первый пароход на Оби появился в 1844 г. и назывался «Основа». В 1854 г. по реке ходило три парохода, в 1864 — 16, в 1874 — 31 пароход, а в 1884 г. — 55 пароходов. Ещё в 1865 г. открывается пароходное движение Бийск — Томск.

Однако в это время Умревинский острог уже потерял своё административное и военное значение, так как Московско-Сибирский тракт прошёл южнее: Дубровино — Ташара —

Ояш — Болотное. В начале 80-х годов XVIII в. центр волостной администрации был перенесён из Умревинского острога в с. Ояшинское. Потеря административного значения острогом хорошо отражена в сокращении численности прихода церкви Трёх Святителей. Если в 1784 г. приход насчитывал 160 дворов и 1279 человек, то к 1791 г. в приходе числилось всего 98 дворов и 486 человек.

С переносом церкви в с. Ояш Умревинский острог прекратил своё существование. Как населённый пункт он числился формально даже в 80-е годы XIX в. Однако в нём уже не значилось ни одного двора. Последний раз Умревинский острог был отмечен на карте профессора А. М. Зайцева во время изыскательских работ по прокладке Транссибирской магистрали в 1895 г.

В 2003 г. исполнилось 300 лет со времени основания Умревинского острога (в один год с возникновением новой столицы России — Санкт-Петербурга). Есть все основания воссоздать Умревинский острог и сделать его интересным туристским объектом.

#### 4.11. ЖЕЛЕЗНОДОРОЖНАЯ ВЕТКА МОШКОВО — ТАШАРА

Даже на протяжении жизни одного поколения могут исчезнуть с лица Земли приметы деятельности человека. Можно позавидовать археологам, которые способны увидеть в найденных предметах признаки исторической эпохи.

Вот, например, ж/д Мошково — Ташара, протяжённостью 32 км, строилась шесть лет, а была стёрта с земли за два года. Как возможно, чтобы люди так быстро могли уничтожить то, что создавалось совсем недавно!?

Вопрос о строительстве железнодорожной ветки из Мошково в Ташару встал вместе со строительством лесоперевалочного комбината (НЛПК -2). Рассматривалось два варианта: от ст. Ояш и от ст. Мошково. Хотя от ст. Ояш ж/д до

Ташары короче на несколько километров, пришлось бы возводить 3–4 моста, а это значительно увеличивало стоимость строительства. Поэтому остановились на втором варианте, проектирование которого было поручено Новосибирскому «Сибгидролеспрому». Шёл 1956 год...

Строительство велось двумя организациями: от Мошково до разъезда Савский (15 км) подрядчиком была ГОРЕМ-10, а до Ташары — СУ-26 (17 км). Осенью 1962 г. строительство дороги практически завершилось, а весной 1963 г. машинист Г. Е. Лузгин провёл первый пробный поезд, и дорога была принята в эксплуатацию. Первый поезд с лесом, состоящий из шести вагонов, пришёл на станцию Мошково осенью 1963 г., а уже в 1966 г. перевезли 1 млн м<sup>3</sup> леса. Пик перевозок пришёлся на 1968 г., когда в месяц перевозили 120 вагонов леса. С 1967 г. к товарному поезду прицепляли пассажирские вагоны, в которых утром и вечером ездили по своим делам ташаринцы и мошковцы, а также жители Савского, Красногорского, Кузнецовки.

В 1970 г. железнодорожное отделение НЛПК-2 перешло в Сибирское отделение «Промжелдортранса». К середине 1970-х годов была проведена модернизация железнодорожных путей, ветка перешла на тепловозную тягу, на 10 км уложили железобетонные шпалы, провели работы по автоматической централизации.

Начало 1990-х годов отмечено значительным спадом всего производства в стране. Ташаринский лесоперевалочный не явился исключением. Железная дорога фактически не стала окупать себя, постепенно пришла в упадок, а с 2002 г. стали разбирать и увозить рельсы. В 2005 г. железнодорожная насыпь во многих местах так заросла травой и кустарником, что стала труднопроходимой. Шпалы сгнили, разъезд Савский был ликвидирован и исключён из учётных данных. На всём пути сохранился лишь один километровый столб недалеко от с. Ташара — 26 км. При въезде в с. Ташара вызывает удивление табличка на столбе «депо», которого нет уже более 8 лет.



## 4.12. БОЛОТНИНСКИЙ РАЙОН

Район расположен на крайнем северо-востоке Новосибирской области, граничит на западе с Колыванским, на юго-западе с Мошковским, на юге с Тогучинским районами; на востоке с Кемеровской, на севере с Томской областями.

Площадь района 3,4 тыс. км<sup>2</sup>. Численность населения на 01.01.2007 г. — 30 866 человек. Административный центр — г. Болотное (17 345 жителей). На 01.01.2010 г. — 14 муниципальных образований (сельсоветов). От г. Болотное до областного центра по автодороге — 125 км.

Через весь район с юго-запада на северо-восток проходит часть Транссибирской железнодорожной магистрали Новосибирск — Мошково — Болотное. В октябре 1958 г. этот участок был полностью электрифицирован.

Болотное было основано как одно из сёл на Московско-Сибирском тракте. Первая улица так и называлась Московский тракт. В 1896 г. в Болотном построена железнодорожная станция, вокзал. «Путеводитель по Великой Сибирской железной дороге» печатал: «Станция Болотная III класса. Буфет. Вблизи станции село Болотнинское, 590 душ обоего пола Томского уезда. В селе деревянная церковь во имя святого чудотворца Николая, церковно-приходская школа...». Через станцию Болотная в 1912 г. прошла вторая линия железной дороги, увеличив её пропускную способность. Этому способствовало и строительство в 1912–1915 гг. кирпичной трёхярусной, на гранитном цоколе, водонапорной башни, ныне являющейся памятником архитектуры.

В 1931 г. с. Болотное стал рабочим посёлком, который в 1943 г. получил статус города районного подчинения (Указ Президиума Верховного Совета РСФСР от 12.11.1943 г. № 614/34). С 1953 г. по 1965 г. Болотное имел статус города областного подчинения, а решением Новосибирского облисполкома от 09.01.1965 г. № 1 отнесён к городам районного подчинения.

В Великой Отечественной войне принимало участие 8916 болотнинцев, погибли или пропали без вести 4618 человек. Брестскую крепость защищал Николай Циркин, а Василий Немкин — Малую Землю. Уроженец д. Мануйлово Георгий Пономарёв командовал действующим на территории Франции партизанским отрядом. Болотнинская земля дала девять Героев Советского Союза. Подвигу людей, отдавших всё для Победы, посвящён памятник в райцентре (Аллея Героев). В годы войны помещения железнодорожной школы № 23 и роддома г. Болотное были заняты под эвакогоспитали № 3621 и № 3622.

Из достопримечательностей города и района следует отметить ДЮСШ олимпийского резерва «Темп», известную даже за пределами России своими воспитанниками.

Памятник архитектуры областного значения находится в с. Турнаево (12 км от райцентра) — это знаменитая церковь, построенная во имя святого Серафима Саровского почти 100 лет назад. За свои архитектурные формы церковь получила название «Сибирские Кижы». В 30-е годы XX в. была закрыта, но в 1990-е годы началось возрождение. Церковь по-прежнему производит впечатление, возвышаясь над селом и окрестностями.

Болотнинский районный историко-краеведческий музей был открыт 22 февраля 1981 г. Основу первых музейных экспозиций составили 528 экспонатов. 18.05.1984 г. музею было присвоено звание Народного. В 2008 г. музей переехал в новое здание.

Посетителей встречают три зала: природы, старины, советского и современного периодов. Помимо постоянных экспозиций, проводятся выставки фоторабот, художественных изделий, реликвий; ведутся тематические экскурсии, читаются лекции по истории края, проходят семинары, конференции. Музей находится по адресу: 633344, Новосибирская область, г. Болотное, ул. Забабонова, 1а. Тел.: 8 (383) 492-50-53.

В г. Болотное построен новый храм Архангела Михаила, который открыл и освятил архиепископ Новосибирский и

Бердский – Тихон. Здание церкви высотой 26 м было построено всего за 18 месяцев.

В южной части района создан биологический заказник «Мануиловский» площадью 11,7 тыс. га.

#### 4.13. АРХЕОЛОГИЧЕСКИЕ ПАМЯТНИКИ БАССЕЙНОВ МАЛЫХ РЕК

№	Наименование и тип объекта	Административный район	Эпоха	Месторасположение (название реки)	Примечания
1	Седова Заимка-2	Новосибирский	Неолит	р. Обь (правый берег)	IV–III тыс. до н.э.
2	Камень-2	Болотнинский	Эпоха бронзы	р. Обь (правый берег)	Поселение ирменской культуры XI–VII вв. до н.э.
3	Дубровинский Борок-3, 4	Мошковский	Ранний железный век	р. Обь (левый берег)	Кулайские городища
4	Старобибеево-6	Болотнинский	VII в.	р. Ояш (надпойменная терраса)	Курганы
5	Дубровинский Борок-5	Болотнинский	V–VI вв.	р. Обь (левый берег)	Курганный могильник
6	Седова Заимка	Новосибирский	Начало II тыс.	р. Обь (правый берег)	Городище
7	Седова Заимка-2	Новосибирский	Начало II тыс.	р. Обь (правый берег)	Могильник (подкурганный обряд захоронения)
8	Шумиха-1	Болотнинский	Начало II тыс.	р. Шумиха (у д. Шумиха)	Городище
9	Икса-2, 3, 4, 5	Болотнинский	Начало II тыс.	р. Икса (правый берег в 4 км от д. Кругликово)	Поселения
10	Усть-Тула-1, 2	Болотнинский	Начало II тыс.	д. Тула (в 1,5 км от д. Усть-Тула)	Поселение

11	Икса-1	Болотнинский	Начало II тыс.	р. Икса (левый берег в 1,5 км от д. Кругликово)	Городище
12	Малое Ново-Бибеевское	Болотнинский	Эпоха средневековья	р. Ояш (2,5 км от д. Новобибеево)	Городище
13	Старобибеево-1–5	Болотнинский	Начало II тыс.	р. Ояш (край террасы)	Поселения
14	Новобибеево	Болотнинский	Начало II тыс.	р. Ояш (левый берег)	Городище
15	Новобибеево		Начало II тыс.	р. Ояш (правый берег)	Поселение
16	Кубовая	Новосибирский	Начало II тыс.	р. Барлак	Поселение (стоянка чатских татар)
17	Успенка-1	Мошковский	XII–XVI вв.	р. Порос (правый берег)	Городище
18	Успенка-2, 3	Мошковский	XII–XVI вв.	р. Порос (окраина с. Успенка)	Поселения
19	Чесноковка-1	Мошковский	XII–XVI вв.	р. Чесноковка (левый берег)	Курганный могильник
20	Чесноковка-2	Мошковский	XII–XVI вв.	р. Чесноковка (левый берег)	Курган
21	Остров Басенький	Мошковский	XII–XVI вв.	р. Обь (надпойменная терраса)	Одиночный курган
22	Дубровино 1/1	Мошковский	XII–XVI вв.	р. Обь (надпойменная терраса правого берега)	Поселение
23	Наумовский могильник	Мошковский	XII–XVI вв.	р. Обь (правобережье)	Курганный могильник
24	Умрева-1	Мошковский	XII–XVI вв.	р. Умрева (левобережье)	Одиночный курган
25	Умрева-2	Мошковский	XII–XVI вв.	р. Умрева (левобережье)	Курганный могильник
26	Ташара-Карьер-1	Мошковский	XII–XVI вв.	р. Обь (правый берег). Окраина с. Ташара	Поселение
27	Ташара-Карьер-2	Мошковский	XII–XVI вв.	р. Обь (надпойменная терраса)	Курганный могильник

28	Обской-1	Мошковский	XII–XVI вв.	р. Обь (вторая надпойменная терраса)	Курганный могильник
29	Ташара-4	Мошковский	XII–XVI вв.	р. Обь (надпойменная терраса)	Городище
30	Ташара-5	Мошковский	XII–XVI вв.	р. Обь (надпойменная терраса)	Поселение
31	Ташара-11, 12, 13	Мошковский	XII–XVI вв.	р. Ташара	Поселение
32	Ташара-14, 15	Мошковский	XII–XVI вв.	р. Обь (надпойменная терраса)	Курганный могильник
33	Ташара-16	Мошковский	XII–XVI вв.	р. Ташара (у моста)	Поселение
34	Ташара-23, 24, 25	Мошковский	XII–XVI вв.	р. Обь (надпойменная терраса) у д. Умрева	Поселения
35	Умревинский острог	Мошковский	1703 г.	р. Обь, р. Умрева	Поселение русских

#### 4.14. ИНТЕРЕСНЫЕ ЭКСКУРСИОННЫЕ ОБЪЕКТЫ И ДОСТОПРИМЕЧАТЕЛЬНОСТИ

№	Название	Местонахождение	Административный район	Примечания
1	База отдыха	Седова Заимка	Новосибирский	В 43 км от пл. Калинина
2	Новосибирская лесная дача	Правобережье Оби	Новосибирский, Мошковский	Смешанный лес
3	Пруд	п. Степной	Новосибирский	р. Качимовка
4	Старо-Поросская лесная дача	д. Старый Порос	Мошковский	Смешанный лес. А/д Мошково – Ташара
5	Пруд	с. Барлак	Мошковский	р. Большой Барлак
6	Барлакская лесная дача	с. Барлак	Мошковский	Междуречье Большого и Малого Барлака

7	Остатки водяной мельницы	с. Успенка	Мошковский	Мельница купца Жернакова начала XX в.
8	Башня водонапорная	ст. Ояш	Мошковский	Постройка 1893–1898 гг.
9	Лесхоз	с. Дубровино	Мошковский	Тел. 8 (383) 483-72-21
10	База отдыха «Дубровино»	с. Дубровино	Мошковский	Тел. 299-90-19, круглосуточно; 8-913-748-74-89
11	Умревинский острог	Правый берег р. Обь	Мошковский	Основан в 1703 г. Реставрация 2003 г.
12	Краеведческий музей	с. Ташара	Мошковский	СОШ, тел. 8-913-751-94-75
13	Краеведческий музей	р.п. Мошково	Мошковский	Тел. 8-923-106-51-64, ул. Советская, 16
14	Краеведческий музей	п. Сосновка	Новосибирский	Тел. 8 (383) 295-12-28, СОШ № 32
15	Краеведческий музей	г. Болотное	Болотнинский	Тел. 8 (383) 492-50-53, ул. Забабонова, 1а
16	Рыбопитомник	Участок – Балта	Мошковский	р. Сарбоян
17	Спортшкола	г. Болотное	Болотнинский	ДЮСШ «Темп»
18	Храм Архангела Михаила	г. Болотное	Болотнинский	Открыт и освящён в 2008 г.
19	Биологический заказник «Мануйловский»	Юг района	Болотнинский	Площадь 11,7 тыс. га
20	Памятник аллея Героев	г. Болотное	Болотнинский	Девять бюстов Героев Советского Союза. Открыт 24.10.1987 г.
21	Церковь святого Серафима Саровского	с. Турнаево	Болотнинский	В 12 км от райцентра. Памятник архитектуры

22	Памятник	д.п. Мочище	Новосибирский	56 фамилий сельчан, погибших в Великой Отечественной войне
23	Обелиск	с. Кубовая	Новосибирский	Имена сельчан, павших на фронтах Великой Отечественной войны
24	Памятник	п. Сосновка	Новосибирский	Имена сельчан, погибших в Великой Отечественной войне
25	Братская могила борцов против кулаков	с. Дубровино	Мошковский	Решение облисполкома № 868 от 22.11.1960 г.
26	Памятник природы «Южная часть Таганского болота»	Бассейн р. Кунчурук	Болотнинский	Ландшафтного профиля. Площадь 224,2 га
27	Памятник природы «Болото Сосновое»	Бассейн р. Красная (Бура)	Болотнинский	Ландшафтного профиля. Площадь 240 га

## ГЛАВА 5.

### МАЛЫЕ РЕКИ ЛЕВОБЕРЕЖЬЯ ОБИ

#### РЕЦЕНЗИЯ

на научно-исследовательскую работу «Малые реки левобережья Оби», подготовленную сотрудником Международной кафедры ЮНЕСКО Чернобаем Леонидом Прокофьевичем

Леонид Прокофьевич Чернобай — член Союза журналистов России, сотрудник Международной кафедры ЮНЕСКО, известный в Сибири краевед-исследователь, автор книг по гидрографии Новосибирской области: «Река Бердь — жемчужина Салаирского кряжа», «Там, где течёт Иня...», «Реки Иртышского бассейна», «Внутренние воды Сузунского района», «Районы Чановской котловины» и многих публикаций в СМИ, порадовал нас новым интересным исследованием.

Работа Леонида Прокофьевича Чернобая посвящена исследованиям важной части Новосибирской области — малым рекам левобережья Оби.

Крупнейшая река России, могучая, как сама Сибирь, — Обь — прекрасна в любое время года.

«Неповторимо красив и величав ландшафт Приобья. На протяжении более 100 км левобережная пойма Оби представляет собой уникальное творение Природы. Здесь сотни озёр, не поддающихся полной систематизации, десятков рек, не имеющих выраженного истока и устья, десятки тысяч гектар леса и заболоченных территорий», — пишет о чудесной сибирской земле Л. П. Чернобай.

Притоки Оби — реки Чаус, Уень, Тючка, Каменка, Конная, Топкая, Курья, Плащинская, Бакса с Тоей, Шегарка, Икса, Оёш, Чик, Тула — составляют удивительный природный ландшафт Приобья. Эти исследования, проведённые Л. П. Чернобаем, не имеют аналогов.



Исследовательский труд отличает научный стиль изложения, доступный литературный язык, глубокое, интересное изложение материала.

Необходимо подчеркнуть, что в последние годы мало осталось в Сибири краеведов-исследователей родной природы, описывающих её и с исторической точки зрения. Поэтому исследования Л. П. Чернобая являются крайне необходимыми и действительно уникальными.

Директор Сибирского филиала  
Международной кафедры ЮНЕСКО  
прав человека и демократии  
при МГИМО(у) МИД России,  
доктор политических наук, профессор  
Ю. И. Дубровин

## ПРЕДИСЛОВИЕ

Данная глава предлагает интересный материал по малым рекам левобережья Оби Новосибирской области. Различия в рельефе, климате, растительности обусловили неоднородность рек, озёр и болот этого района.

Так, в озёрно-болотной части поймы Оби, к югу от широты Вьюны — Красный яр — Чёрный Мыс «поместились» восемь именных рек: Чаус, Уень, Тючка, Каменка, Конная, Топкая, Курья, Плащинская. Начало и конец (не исток и устье) у большинства этих рек определить сложно, так как они проходят проточные озёра и болота; причудливо и неожиданно извиваются, соединяются, расходятся... этот озёрно-речной участок Обской поймы самый сложный для гидрографов.

Своеобразным элементом ландшафта Оби является верхняя терраса, отличающаяся от поймы не только уже сгладившимися, но ещё заметными скатами, а также растительностью: борами, суходольными березняками, лугами, хлебными полями. Здесь протекают реки Амба, Вьюна.

В северной части Колыванского района текут по-настоящему таёжные реки: Бакса с Тоей, Шегарка, Икса. Они во многом напоминают реки Иртышского бассейна — Тару и Уй.

По лесостепным ландшафтам левобережной Приобской возвышенности Коченёвского и Новосибирского районов несут свои воды в Обь реки Оёш, Чик, Тула. Они имеют общие черты с реками внутреннего стока (Чановской котловины).

Но, как и человек, каждая река имеет свой характер, поведение, возраст и фенотипические отличия.

Реки левобережья Оби, как и правобережья, расположены недалеко от Новосибирска, поэтому их посетить гораздо проще.

В тексте приведено краткое описание большинства рек и озёр, даются сведения о населённых пунктах (даже уже не существующих) в бассейнах этих рек, приводятся интересные исторические факты. Описание археологических и палеонтологических памятников, природных достопримечательно-

стей может заинтересовать не только краеведов, но и тех людей, которые не собираются сидеть дома, а мечтают увидеть и узнать что-то новое для себя.

## 5.1. МАЛЫЕ РЕКИ ЛЕВОБЕРЕЖЬЯ ОБИ.

### ОБЩИЕ СВЕДЕНИЯ

Речную сеть левобережья Оби от Новосибирска до границ с Томской областью можно разделить на три категории, каждая из которых имеет свои особенности.

Первая — это реки лесостепной части Новосибирского, Коченёвского и Колыванского районов; куда относятся: Тула, Чик, Власиха, Оёш, Амба. Вьюна. Для них присущи следующие черты:

- короткие и мелководные;
- располагаются в древних ложбинах стока талых ледниковых вод;
- имеют короткие, маловодные притоки;
- верховья, как правило, заболочены;
- хорошо разработаны долины только в среднем и нижнем течении;
- резкие колебания водоносности по сезонам года;
- донный и береговой размыв слабо выражены из-за малой скорости течения (0,1–0,2 м/с) и ярко выраженной извилистости;
- многие притоки в засушливые годы летом пересыхают, а зимой промерзают до дна.

Вторая группа включает реки северной части Колыванского района — это Бакса с правым притоком Тоя, Шегарка и Икса. Названные реки имеют свои общие особенности:

- протекают по континентальным отложениям неогеновой системы кайнозойской группы;
- сглаженное, растянутое половодье;
- истоки реки расположены в заболоченной местности с большим количеством проточных озёр;

- единое направление течения — с юго-запада на северо-восток;
- в бассейнах рек преобладают Васюганские южнотаёжно-болотные и подтаёжные ландшафты;
- резкий подъём воды весной;
- практически безлюдные территории.

К третьей группе относятся реки левобережной поймы Оби. Это своеобразные водные потоки, у которых трудно определить характер и направление течения, особенности береговой линии и самого русла. К ним относятся реки: Чаус, Уень, Кашлам, Курья, Тючка и др.

Эти реки имеют свои отличительные черты:

- трудно определяется исток и устье;
- множество проточных озёр на пути рек;
- русла рек отделяют от окружающей местности невысокие прирусловые валы;
- «кровная» связь с р. Обь;
- протекают по территории, где преобладают два типа почв — серые лесные и аллювиальные;
- древность заселения местности.

Неповторимо красив и величав ландшафт Приобья. На протяжении более 100 км левобережная пойма Оби представляет собой уникальное творение Природы. Здесь сотни озёр, не поддающихся полной систематизации, десятков рек, не имеющих выраженного истока и устья, десятки тысяч гектаров леса и заболоченных территорий.

Особую привлекательность этому чудесному краю придаёт р. Обь. Ещё в середине XX в., до возведения плотины Новосибирской ГЭС, нрав Оби был необузданным, а поведение непредсказуемое. Буйные весенние разливы на низменной левобережной территории привели к образованию широченной поймы с огромным количеством стариц, протоков, озёр и болот. Во время весенних паводков воды Оби выше Кудряшовского бора прорывались на запад и промывали, освежали старицы и озёра между бором и высоким коренным берегом, где сейчас располагаются населённые пункты Малый Оёш,

Соколово, Крохалёвка. Место прорыва до сих пор местные жители называют «прорвой». Это происходило до 50-х годов прошлого века, но последствия сказываются до сих пор. Так, воды, прорвавшись через старицу и слившись с коренной Обью, заливали Колыванские пойменные луга, а Кудряшовский бор становился огромным островом. Это хорошо просматривается на топографических картах. Речки Амба, Вьюна, Кашлам переполнялись, выходили из берегов, сливались с многочисленными озёрами, старицами и протоками, образуя единый мощный водный поток шириной в десяток километров. Это было настоящее буйство природы, весенний взрыв, несущий и беды, и благодать. От былых времён осталась богатая и разноликая пойма — широкая речная долина Оби с многочисленными старицами, протоками, рукавами, заводями и озёрами. Конечно, плотина Новосибирской ГЭС «обуздала» Обь, укротила её нрав, но река и сейчас ещё проявляет своеволие. Так из года в год постепенно подмывает, словно подтачивает, высокий правый берег, а левый низменный намывает. Или некоторые острова словно слизывает, а в другом месте образует новые. Но это, по сравнению с тем, что бывало, уже мелочи.

В результате частых изменений русла Оби и сейчас чётко прослеживаются четыре береговых террасы у р.п. Колывань. Незначительная часть левобережной поймы распахана, но её прежний ландшафт, хотя и в изменённом виде, ещё сохраняется. Это, прежде всего, сглаженность рельефа; обилие различных водоёмов. Низкие берега рек-проток с медленным, почти незаметным течением, разнообразие типов травяного покрова, причудливые куртины кустарников и смешанные леса сопровождают левобережную Обь на десятки километров.

О древности происхождения Обской поймы свидетельствуют заросли Минзелинского озера, своеобразное «царство Берендея» Кашламского бора, реликтовый бор Орско-Симанской лесной дачи от д. Умна до с. Юрт-Акбалык.

### Малые реки левобережья Оби. Сводная таблица

№	Название	Длина (км)	Административный район	Населённые пункты	Примечания
1	Амба	22	Колыванский	Амба	Вода реки переходит в систему озёр ю-з части Кашламского бора
2	Бакса	115	Колыванский	Пихтовка, Королёвка	Правый приток Шегарки
3	Власиха		Новосибирский, Коченёвский	Речник, Обь, Криводановка	Прерывистая река с истоком у п. Речник
4	Вьюна	60	Колыванский	Вьюны, Сидоровка	Заканчивается в озёрно-болотистой местности к ю-з от д. Красный Яр
5	Икса	112	Колыванский		Правый приток р. Чоя, которая впадает в Обь
6	Кашлам	16	Колыванский		Протекает по системе проточных озёр Кашламского бора, впадает в р. Уень
7	Кинда	21	Колыванский	Базой Томской обл.	Вытекает из оз. Кинда. Впадает в Обь южнее с. Вороново
8	Курья	9	Колыванский	Бол. Оёш	Соединяется с р. Чик южнее д. Бол. Оёш
9	Оёш	82	Коченёвский, Колыванский	Новомихайловка, Мал. Оёш	По левому берегу проходил Московско-Сибирский тракт
10	Песьянка		Колыванский	На юг от с. Вьюны	Исток оз. Песьяное, устье р. Кашлам
11	Зимнячка		Колыванский	Южнее с. Вьюны	Исток оз. Зимник, устье р. Кашлам
12	Тоя	105	Колыванский	Усть-Тоя	Правый приток р. Бакса
13	Тула	84	Ордынский, Новосибирский	Степной, Ярково	Впадает в Обь в черте Новосибирска южнее метромоста

14	Тючка	18	Колыванский	Красный Яр	Протекает в ю-з части Орско-Симанской дачи, впадает в р. Вьюна
15	Уень	> 80	Колыванский	Пристань Почта, д. Чёрный Мыс	Впадает в Обь у с. Батурино Томской области
16	Чаус	15	Колыванский	Колывань, Скала	Впадает в Обь севернее о. Сосновый
17	Чик	110	Ордынский, Коченёвский, Колыванский	Верх. Чик, Поварёнка, Соколово	Заканчивает путь в озёрах Кудряшовского бора

**Река Амба.** Берёт начало в лесостепной части Колыванского района. Река течёт с юго-запада на северо-восток и имеет длину 22 км. В верхнем течении Амба пересыхает и даже прерывается. Проходя через урочище Вечёрка, река принимает весной талую воду из многочисленных логов. Здесь, у п. Выпаса-Вечёрка, находилась летняя дойка колхоза им. Кирова, и вечерами привозили доярок доить коров. В быту такие места называли «вечёрками». Первым значительным левым притоком на отметке уреза воды 110,6 м является р. Качиха (9,5 км), в левобережье которой находились Заготскот и база лесокombината. Учебное хозяйство ПУ-79, расположенное в среднем течении Амбы, является структурным подразделением Колыванского сельскохозяйственного техникума (в 13 км от райцентра). В нижнем течении р. Амба на обеих её берегах раскинулась деревня с одноимённым названием, рядом с которой проходит а/д Колывань — Пихтовка.

Река Амба не имеет выраженного устья и заканчивает свой путь в озёрах юго-западной части Кашламского бора (южнее оз. Ширк и севернее оз. Таловое). В 2 км к востоку от д. Амба начинается знаменитый Кашламский бор.

**Река Бакса.** Правый приток Шегарки имеет длину 115 км от истока до д. Аптала Томской области. Бакса берёт начало из болота Баксинское южной части Шегаро-Баксинской лесной

дачи на границе Чулымского и Колыванского районов вблизи озёр Полуденное, Дедушкино, Глубокое. Общее направление течения реки — с юго-запада на северо-восток. Реки Бакса и Каргат в своих верховьях в 1915–1917 гг. были соединены Баксинским магистральным каналом длиной 38 км, поскольку истоки названных рек расположены в огромном болоте, и водораздел в рельефе не выражен. Канал со временем заилился, так как его не чистили, и сегодня он почти не прослеживается на местности. Этот край заболочен, дороги отсутствуют, поселений нет. В 30–50-е годы XX в., когда строилась ж/д Кокошино — Пихтовка, здесь были населённые пункты, которые располагались к югу от канала. Лесозаготовки велись у посёлков Панычев, Северный Чулымского района и д. Половинка (тогда ещё Пихтовского района).

Крупных притоков Бакса не имеет, небольшие правые: Мальчиha — 6 км, Сафониха, Марчиха, Изрева — 15 км, Кушкурюк — 4 км и левые: Еловка — 7 км, Искичер — 4 км, Пихтовочка — 3,5 км, Орловка — 4,5 км, Касканка — 3 км, значительного пополнения воды не дают. Скорость течения р. Бакса у с. Королёвка 0,2 м/с. По правобережью р. Бакса в середине XX в. была проложена однопутная железная дорога до Пихтовки для вывоза из этих мест древесины на Транссиб (ст. Кокошино Чулымского района). Река Бакса в разные годы приютила населённые пункты, многие из которых «исчезли» или доживают свой век. Поселения были малочисленные, а часть временные, существовавшие в годы заготовок и вывоза древесины.

#### Населённые пункты бассейна реки Бакса

№	Название	Число жителей	Примечания
1	Половинка	н/ж	С 1928 г. входила в состав Коноваловского с/с. Остатки кладбища
2	Новый	н/ж	Существовал в 1950–1953 гг. при строительстве ж/д Лось — Пихтовка
3	Новоконоваловка	н/ж	Правобережье р. Бакса. Временный посёлок



4	Октябрьский	н/ж	Был крупный леспромхоз в правобережье р. Бакса
5	Новостахановский	н/ж	С 1953 г. посёлок лесозаготовителей. От п. Октябрьский шла узкоколейная ж/д 15 км
6	Коноваловка	н/ж	До 24.04.1972 г. был с/с
7	Бакса	н/ж	Правобережье. Была ж.-д. ст. На север шла узкоколейка 9 км для вывоза древесины
8	Лаптевский (Лаптевка)	< 100	Располагается по обоим берегам р. Бакса. Проживает несколько семей
9	Новолаптевский	н/ж	Временный посёлок при лесозаготовках
10	Новотроицкий (Корягино)	н/ж	Существовал на правом берегу р. Бакса. Остатки кладбища
11	Орловка	< 100	Проживает пять семей (2010 г.) на левом берегу р. Бакса. Был мост через реку до 1954 г.
12	Ершовка	< 100	Проживает три семьи (2010 г.), входила в состав Коноваловского с/с до 1972 г.
13	Мальчиха	< 100	До 09.08.1955 г. был сельсовет. А/д Колывань – Пихтовка
14	Сафониha	н/ж	На р. Сафониha — правом притоке р. Бакса
15	Батурино	н/ж	Правый берег р. Бакса. Был мост через реку
16	Михайловка	н/ж	Разъехалась в конце XX в.
17	Марчиха	< 100	Расположена на реках Бакса и Марчиха
18	Тамбовка	н/ж	В 8 км к востоку от д. Марчиха
19	Новоеловка	одна семья	До 1954 г. был с/с
20	Пихтовка	500–1000	Самое крупное поселение на р. Бакса. С 1936 по 1955 г. центр Пихтовского района
21	Малиновка	< 100	Левобережье р. Бакса
22	Кольцовка	н/ж	Был мост через р. Бакса. Исключена из учётных данных 22.12.1977 г.
23	Подрезово	н/ж	Остатки кладбища
24	Лебединка	н/ж	Река Издрева — правый приток р. Бакса
25	Берёзовка	н/ж	Левобережье р. Бакса
26	Королёвка	100–500	Правый берег р. Бакса. С 1927 г. центр с/с
27	Кедровка	н/ж	На границе Сельбинского болота

**Река Вьюна.** Начинается на высоте 150 м в юго-западной части Колыванского района (8 км западнее с. Сидоровка). Собирая воду из заболоченного урочища Вьюнское займище, р. Вьюна пробивается на северо-восток еле заметным, часто пересыхающим ручьём. У с. Сидоровка р. Вьюна перегорожена проезжей дамбой, образуя пруд длиной более 1 км. У д. Южино, принимая слева первый приток под названием Вяльчиха, р. Вьюна продолжает свой путь по лесостепной местности с заболоченными берегами. От с. Тропино (отметка уреза воды 113 м) Вьюна становится заметной речкой и течёт до с. Вьюны с запада на восток, а затем поворачивает на юг, огибая Вьюнскую лесную дачу. Длина реки более 60 км. У с. Вьюны скорость течения составляет 0,2 м/с. В 3,5 км к востоку от п. Паутово на р. Вьюна стояла водяная мельница (не осталось и следов). Название реки происходит от слова «вьюн» — извивающийся.

Между речками Крутиха (левый приток р. Вьюна) и Тючка, восточнее с. Вьюны располагается Вьюнская лесная дача<sup>13</sup>. На севере дачи преобладает сосна, а на юге — берёза. Небольшие озёра Большой Коровяк, Пучино, Микишево расположены на юге дачи, где особенно заболочен левый берег р. Тючка, так как здесь местность значительно понижается. На территории Вьюнской лесной дачи прорублены просеки с юга на север и с запада на восток через 1 км. К востоку Вьюнская лесная дача переходит в Орско-Симанскую лесную дачу.

#### Притоки реки Вьюна

№	Название	Длина (км)	Населённые пункты	Примечания
1	Вяльчиха	5,5	Южино, Нацмен (н/ж)	Левый приток. Мост через р. Вяльчиха в д. Южино
2	Байдачиха	7	Вандакурово,	Левый приток
3	Федоска	7	Трошино, Федоска (н/ж)	Левый приток с двумя ручьями

<sup>13</sup> Лесные дачи — массивы леса, чаще смешанного. Занимают, как правило, возвышенные участки — водоразделы рек.

4	Смородинка	4		Левый пересыхающий летом приток
5	Боярка	11	Паутово, Боярка	Левый приток. В верховье два пруда
6	Орловка	5	Орловка (н/ж) (Орловский)	Левый приток. Отметка уреза воды 100 м
7	Таловка	13	Таловка	Левый приток
8	Крутиха	6		Левый приток. Начинается в южной части бол. Черемшанское
9	Ручей Камышной	3		Правый приток, летом пересыхает

### Населённые пункты бассейна реки Вьюна

№	Название	Число жителей	Река	Примечание
1	Никольский	н/ж	Вьюна	Правобережье. Был 71 дв.
2	Сидоровка	500–1000	Вьюна	Правый берег. Пруд. До райцентра 29 км. С/с
3	Южино	100–500	Вяльчиха, Вьюна	До райцентра 24 км
4	Нацмен	н/ж	Вяльчиха	Остатки кладбища
5	Свердловский (Свердловка)	н/ж	Вьюна	Правый берег. Остатки кладбища. Было 40 дв.
6	Вандакурово	н/ж	Байдачиха	Было 62 дв.
7	Федоска	н/ж	Федоска	Было 37 дв.
8	Тропино	100–500	Федоска	Мост через р. Вьюна
9	Паутово	< 100	Боярка, Вьюна	А/д Колывань – Пихтовка
10	Паутовский (Ферма № 2)	100–500	Боярка	Левый берег
11	Боярка	100–500	Боярка	Пруд. А/д Колывань – Пихтовка. С/с. ФАП. СОШ
12	Орловка (Орловский)	н/ж	Орловка	Было 70 дв.
13	Звероферма	н/ж	Вьюна	Правый берег, в 5 км зап. с. Вьюны
14	Таловка (ферма № 4)	100–500	Таловка	А/д Вьюны – Кандаурово

15	Вьюны	> 1000	Вьюна, Таловка, Крутиха	Два моста через р. Вьюна. В 60-е годы XX в. было 458 дв.
----	-------	--------	-------------------------------	--

**Река Икса.** Исток реки имеет географические координаты: 56°18' с.ш. и 82°10' в.д. и находится в урочище Большой Мыс западной части бол. Бакчарское. Икса течёт с юго-запада на северо-восток и на большом протяжении является пограничной рекой с Бакчарским районом Томской области, а впадает в Обь на территории Колпашевского района. В переводе слово «икса» означает от тюрк. «йик» — река. В верхнем течении реки в правобережье есть три небольших озера: Быковское, Поворотное, Сохатое, рядом с которыми проходят зимники с юга на север через бол. Иксинское.

Медленное течение и меандрирование реки объясняются равнинностью территории, по которой течёт Икса. В связи с этим падение и уклон реки незначительны. Хорошо выраженных именных притоков Икса не имеет, а полноводность реки связана с большой заболоченностью бассейна и наличием значительных лесных массивов. Почти на всём протяжении р. Икса подпитывается водой из бол. Бакчарское слева и бол. Иксинское справа. Кроме того, в бассейне Иксы выпадает в год 500 мм осадков.

В верхнем течении расположены «лужки», где диаметр плёса в летнее время достигает 300 (!) метров при глубине 2–3 м. В этих местах водится крупный карась, обитают разные виды уток, встречаются гуси и лебеди.

Залесённость этого района составляет 95% — это смешанный лес с преобладанием хвойных (пихта, кедр, ель) и мелколиственных пород (берёза, осина), а также традиционным сибирским подлеском (рябина, черёмуха, различные ивы) и кустарниками (малина, смородина).

По берегам водится как боровая дичь (рябчик, глухарь), так и пушные звери (куница, соболь, колонок). В последнее десятилетие резко возросла численность бурого медведя, связанная с миграцией этих животных из Красноярского края и

Томской области. По реке и её притокам развелось большое количество бобров, также встречается ондатра и норка, очень редко — выдра. В этих местах достаточно часто можно встретить лося.

Икса протекает практически по безлюдной территории, а это создаёт благоприятные условия для захода рыбы на нерест и нагула её в тёплый период года. На реке хорошая рыбалка. Здесь ловится щука, окунь, язь, линь, налим, плотва, карась. Икса имеет солидную глубину, поэтому в среднем и нижнем течении зимой не промерзает. Так, у бывшего п. Савельевка 1-я глубина реки в отдельных местах достигает 4 м при ширине 12–15 м.

Начиная с 1952 г., с образованием п. Рямовое, в сторону р. Икса прокладывалась узкоколейная железная дорога из с. Пихтовка через Плотниково, Рямовое, р. Шегарка с многочисленными «усами» для вывоза древесины. Протяжённость железной дороги до р. Икса составляла 80 км, а общая с «усами» — около 140 км. Были построены железнодорожные мосты через реки Шегарка и Икса.

В 30–50-е годы XX в. на берегах р. Икса располагались небольшие по численности населения посёлки и заимки, в которых текла размеренная жизнь заготовителей леса, охотников, рыболовов, сборщиков ягод и грибов.

В настоящее время здесь не осталось ни одного поселения. В 1990-е годы узкоколейная железная дорога перестала существовать и была разобрана, а ж/д мост через р. Икса просуществовал до 2003 г. Сейчас на Иксу летом можно добраться только на вездеходах, а зимой — по зимнику на машинах или «буранах».

Для восстановления исторической справедливости и в память тем людям, которые здесь жили и работали, предлагается список поселений: Савельевка 1-я, Савельевка 2-я, Чугун, Шанхай, Бардина Заимка, Платоновая Заимка, Мячина Заимка, Коршуново.

**Река Оёш.** Начинается с прокопа Оёш в 3 км южнее Трансиба у ж.-д. ст. Дупленская Коченёвского района на высоте 158 м. Течёт Оёш с запада — юго-запада на восток — северо-восток на протяжении 80 км по равнинной лесостепной территории Коченёвского и Кольванского районов. Заканчивает свой путь р. Оёш южнее д. Большой Оёш Кольванского района, где, сливаясь с р. Курья, даёт начало известной р. Чаус на отметке уреза воды 90 м. Таким образом, падение р. Оёш составляет 68 м, а уклон равен 8,5 см на 1 км. Скорость течения р. Оёш у с. Новотырышкино составляет 0,2 м/с на отметке уреза воды 100,5 м.

Река Оёш имеет пять притоков: левые — Антропка и Сёмкина, и правые — Крутишка, Пальничиха, Чележиха. В переводе с тюркского «оёш» — застойный, что лишний раз подтверждает тихое спокойное течение реки.

Водораздел между р. Оёш и р. Сума (приток Чулыма) выражен слабо, а истоки названных рек расположены рядом на высоте 159–160 м. Поэтому более 100 лет назад, южнее ст. Дупленская Коченёвского района, верховья этих рек в заболоченной местности соединили каналом под названием прокоп Оёш. На 88-м км а/д Иртыш есть указатель «Канал». Для проезда автотранспорта через канал построен железобетонный мост.

Река Оёш до д. Студёнкино течёт по слабовыраженной долине с заболоченными берегами при абсолютных высотах 150–155 м. После с. Новомихайловка русло реки постепенно врывается в легкоразмываемые осадочные породы. Появляются обрывистые, топкие берега высотой 3–4 м, которые особенно хорошо прослеживаются у д. Вахрушево, где и был найден знаменитый скелет мамонта «Матильда» на отметке уреза воды 116 м.

Бассейн р. Оёш был освоен с эпохи бронзы (XIV–XIII вв. до н.э.). Так, в 1962 г. у д. Вахрушево обнаружен могильник из 13 курганов. Обнаружены погребения и другие находки, характерные для андроновской культуры бронзового века. С тех пор вот уже 33 столетия люди не покидают эти земли. Русские

поселения здесь возникли в первой половине XVIII в. в связи с освоением Московско-Сибирского тракта. Вторая волна заселения приходится на начало XX в. и связана она со Столыпинской аграрной реформой.

### Населённые пункты бассейна реки Оёш

№	Название	Административный район	Река или озеро	Примечания
1	Александровский	Коченёвский	Оёш	До ж.-д. ст. Дупленская 10 км
2	Студёнкино	Коченёвский		Была церковь
3	Знаменский	Коченёвский		В 3 км сев. д. Студёнкино. Остатки кладбища
4	Борхино*	Коченёвский		Левобережье
5	Славянка*	Коченёвский		Левобережье
6	Красная Славянка*	Коченёвский		
7	Новомихайловка	Коченёвский	Оёш, Крутишка	Правый берег. Была МТС до 1957 г. С/с. СОШ. ДК
8	Оренбургский	Коченёвский	Оёш	Было два полевых стана
9	Вахрушево	Коченёвский	Оёш, Пальничиха	Отметка уреза воды 116 м
10	Первомайский	Коченёвский	Чележиха	3 км до с. Новокремлёвское
11	Ильинка	Коченёвский	Оёш	Остатки кладбища
12	Молот	Коченёвский	Антропка	Пруд в ю-з части
13	Зелёная Роща	Колыванский	Антропка	Было 20 дв.
14	Мысы	Колыванский	Антропка, Оёш	Левый берег р. Оёш. Посёлок отмечен на карте 1948 г.
15	Подволошная	Колыванский	Оёш	Братская могила, поставленная студентами Сибстрина в 60-е годы XX в.
16	Новотырышкино	Колыванский		До райцентра 19 км. До 1957 г. МТС. С/с. СОШ. ФАП

17	Большая Черемшанка	Колыванский	Оёш, Сёмкина	Было 49 дв. Отметка уреза воды 101 м. Мост через р. Сёмкина
18	Сёмкино	Колыванский	Сёмкина	Было 40 дв. Левый берег реки
19	Воробьёво	Колыванский	Оёш	Левый берег. Мост через р. Оёш
20	Киселёво (Киселёвка)	Колыванский	Оёш	Правый берег. Было 24 дв. Остатки кладбища
21	Малый Оёш	Колыванский	Оёш	Правый берег. Отметка уреза воды 90 м. До райцентра 5 км
22	Большой Оёш	Колыванский	Оёш	Мост через Оёш. А/д Новосибирск – Колывань

\* Борхино, Славянка, Красная Славянка вошли в состав с. Новомихайловка. МТС – машинотракторная станция, существовала до 1957 г.

**Река Тоя.** Правый приток 1 -го порядка р. Бакса начинается из бол. Тойское Займище на высоте 149 м в западной части Колыванского района. Отметка уреза воды в устье р. Тоя 112 м. Таким образом, падение составляет 37 м, а уклон равен 35 см на 1 км. Общее направление течения с юго-запада на северо-восток. Протяжённость р. Тоя 105 км.

В верхнем течении р. Тоя, собирая воду из болот Васюганской равнины, проходит через цепочку проточных озёр: Соловьёвское, Бакса, Отоково, Долгое, Круглое. Места здесь настолько труднопроходимые, что без специальной техники их посетить невозможно. Не случайно слово «тоя» с диалектного означает болото.

В среднем течении Тоя протекает по лесистой местности с преобладанием древесных пород – берёзы и осины. Восточнее указанных озёр по мосту через р. Тоя проходит а/д Колывань – Пихтовка (92 км) у бывшей д. Сташково.

В нижнем течении левобережная пойма заболочена, лесных массивов меньше, от д. Воробьи долина реки хорошо выражена вплоть до впадения в Баксу.

Значительных притоков Тоя не имеет. Лишь один левый именной приток Бобровка (15 км) берёт начало из оз. Канаш



на отметке уреза воды 128 м, и три правых – Саврасуха (9 км), Гнедуха (3,5 км), Черемшанка (4 км). Река Тоя является северной границей биологического заказника «Центральный».

Ещё в середине XX в. в бассейне р. Тоя были небольшие населённые пункты (более 30), но сейчас таковых осталось лишь пять, да и то деревни Середино, Воробьи доживают свой век, хотя в своё время они были центрами сельсоветов. Грунтовая дорога, связывающая поселения на р. Тоя, шла по левому берегу. Маловодность р. Тоя, холодный климат, отсутствие дорог, а также политика укрупнения сельских населённых пунктов явились теми причинами, что этот край обезлюдел.

#### Населённые пункты бассейна реки Тоя

№	Название	Число жителей	Примечания
1	Сенопункт	н/ж	Временный летний посёлок для заготовки сена
2	Таранино	н/ж	Междуречье Вьюны и Той. Было 25 дв.
3	Щербенёво	н/ж	Остатки кладбища. Было 35 дв.
4	Замахаево	н/ж	На границе лесного массива и болота. В 2 км к вост. от оз. Рямовое
5	Шейкино	н/ж	Правый берег верховья р. Тоя
6	Сташково	н/ж	На левом берегу р. Тоя. А/д Колывань – Пихтовка. Исключена из учётных данных 22.12.1988 г.
7	Тоя-Монастырская	н/ж	До 1954 г. с/с. Остатки кладбища
8	Васильковский	н/ж	Правобережье Тои
9	Лёлинский (Лёлинск)	н/ж	Правобережье Тои. Был с/с с 1926 по 1954 г.
10	Эвалиновский	н/ж	Правобережье р.Тоя
11	Никулино	н/ж	Правый берег р. Тоя
12	Ростовский	н/ж	Левый берег р. Тоя
13	Замостье	н/ж	Правый берег р. Тоя
14	Починки	н/ж	Левый берег р. Тоя
15	Берёзы	н/ж	Правый берег р. Тоя
16	Стрельцы	н/ж	Левый берег р. Тоя
17	Косачёвский	н/ж	Правый берег р. Тоя

18	Ясная Поляна	н/ж	Левый берег р. Тоя
19	Отважино	н/ж	Правобережье р. Тоя
20	Новоалександровка	н/ж	Река Саврасуха – правый приток р. Тоя
21	Середино	< 100	До 1957 г. с/с
22	Изовский (Изовка)	н/ж	До 1953 г. с/с
23	Вандовский	н/ж	Был в составе Изовского с/с
24	Верх. Тоя	< 100	Левый берег р. Тоя
25	Воробьи	< 100	Правый берег р. Тоя. Был с/с
26	Хромовка	н/ж	Правобережье р. Тоя. В 7 км к вост. от с. Воробьи
27	Волкодаевка 2-я	н/ж	Граница с Томской областью
28	Петропавловка	н/ж	Правый берег р. Тоя
29	Бобровичинск	< 100	Река Бобровка – левый приток р. Тоя
30	Бобровка	н/ж	Левый берег р. Бобровка
31	Усть-Тоя	< 100	Мост через р. Тоя

**Река Тула.** Протекает по территории Ордынского, Новосибирского и Коченёвского районов Новосибирской области. Начинается р. Тула на высоте 178 м, а впадает в Обь в черте г. Новосибирска на отметке уреза воды 92 м. Длина реки составляет около 75 км. Падение реки равно 84 м, уклон – 11,4 см на 1 км. То есть река типично равнинная. Общее направление течения с юго-запада на северо-восток, пересекая левобережную часть Приобского плато. Река Тула имеет один именной приток под названием Верхняя Тула длиной 36 км.

В верховье р. Тула – лог Рассыпной, в котором сливаются три ручья в один водный поток у п. Степной северной части Ордынского района. Бассейн Тулы занимает большую часть левобережья Приобского плато с абсолютными высотами от 92 до 197 м.

В междуречье рек Тула и Верхняя Тула в западной части с севера на юг расположены урочища: Юрков Участок, Кильневой Участок, Балыкин Участок, Милочкина Ляча, Макшаниха с абсолютными высотами 170–185 м. В восточной части междуречья названных рек с северо-запада на юго-восток тянется урочище Выводное Поле, а с юго-запада на северо-вос-

ток протянулись лога — Втулок и Шалаболиха. Здесь же раскинулись небольшие лесные массивы, состоящие в основном из берёзы.

Река Тула в среднем и особенно в нижнем течении протекает по хорошо выработанной долине. От с. Ярково до с. Верх. Тула берега обрывистые (3–5 м), топкие. Скорость течения р. Тула 0,1 м/с, средняя ширина 3–5 м, глубина 0,5–0,7 м. Во многих местах р. Тула и её приток Верхняя Тула перегорожены проезжими дамбами с многочисленными прудами (более 100).

Ещё в 40-е годы XX в. на берегах нижнего течения р. Тула располагались поселения, впоследствии ставшие частями г. Новосибирска. Они имели свои названия: Ерестная (у разъезда Клещиха), Вертково, Бугры. Сегодня об этих посёлках напоминают названия улиц: Вертковская, Бугринская, Ерестнинская, Тульская. Они находятся в Кировском районе г. Новосибирска. Бассейн р. Тула густо заселён с давних времён.

#### Населённые пункты бассейна реки Тула

№	Название	Административный район	Прежнее название населённого пункта	Примечания
1	Степной	Ордынский	Отд. № 2 свх. Ордынский	Пруд в вост. части
2	Новогеройский			Левый приток Тулы
3	Барабинка	Коченёвский	Барабинский	Ликвидирована в 1977 г.
4	Отделение 2-е свх. Барабинский			Правобережье Тулы
5	Шилово	Новосибирский	Шилово	
6	Новошилово		Совхоз 1-й Шиловский	Озеро в северной части
7	Ярково		Ярково	Сельсовет, ж/б мост через р. Тула

8	Колхоз Алга			Остатки кладбища. Ликвидирован в 1977 г.
9	Крупской		Свх. им. Крупской	Левый берег Тулы
10	Верх. Тула		Верх. Тула	Междуречье Тулы и Верх. Тулы. До Новосибирска 9 км
11	8 Марта		8 Марта	Левый берег Тулы
12	Тулинский		Свх. № 2 Тулинский	Правобережье Тулы
13	Красный Восток		Красный Восток	Левый берег Тулы
14	Антоновка	Коченёвский	Отделение совхоза	Река Верх. Тула
15	Сенчанка	Новосибирский	Сенчанка	Река Верх. Тула. В южной части пруд с проезжей дамбой
16	Пайвино		Пайвино	Река Верх. Тула
17	Первомайский			Река Верх. Тула. Остатки кладбища
18	Путь Ильича		Колхоз Путь Ильича	Правобережье р. Верх. Тула
19	Верный путь			Было 27 дв.

**Река Уень.** Протекает в южной части левобережной поймы параллельно основному руслу Оби. На протяжении более 20 км является естественной границей Колыванского и Мошковского районов.

В переводе с тюркского «уен» — игра. И действительно, р. Уень играет то ли с человеком, то ли с природой, не открывая все свои тайны поворотов и изгибов русла. На протяжении более 80 км река собирает воду из заболоченных территорий левобережной поймы Оби, проходит через многочисленные озёра, принимает небольшие речки: Курья, Марахта, Умна, Исток. Такой своеобразной реки, как Уень, в Новосибирской области нет. Её характер настолько непредсказуем, что даже опытные охотники, рыболовы, егеря не могут определить особенности настроения и поведения реки.

Скорость течения в р. Уень у п. Красный Яр составляет 0,1 м/с, а отметка уреза воды у д. Умна составляет 82 м. Весной, на нерест, в Уень заходит рыба и появившаяся молодь быстро набирает вес. Рыбалка здесь отменная! Вот только кровососущие насекомые донимают днём и ночью с мая по октябрь. На р. Уень, в южной части Кашламского бора, к востоку от д. Амба находится охотничье хозяйство, которое пользуется большой популярностью у новосибирцев, кемеровчан и томичей.

Река Уень в давние времена, а точнее — с эпохи бронзы (IV–III тыс. до н.э.), осваивалась человеком. Он находил здесь богатые охотничьи места, значительные рыбные запасы, а также ягоды и грибы. Для выпаса домашнего скота использовались луга с сочными травами, а на зиму заготавливали сено. Обо всём этом свидетельствуют археологические памятники, обнаруженные в районе населённых пунктов: Чёрный Мыс, Крутоборка, Красный Яр, Умна, Юрт-Акбалык. На территории Колыванского района в XX в. р. Уень приютила 10 населённых пунктов.

#### Населённые пункты бассейна реки Уень

№	Название	Число жителей	Расстояние до райцентра	Примечания
1	Юрт-Ора	500–1000	22	Находится между реками Обь и Уень. В XVIII–XIX вв. проходил Московско-Сибирский тракт
2	Почта (Пристань Почта)	100–500	27	В сев. части протекает р. Уень, а на Оби существует пристань
3	Красный Яр	< 100	45	Было 132 дв. С/с был упразднён 17.04.1963 г.
4	Крутоборка	< 100	49	Был 91 дв.
5	Чёрный Мыс	< 100	56	Через село проходил Московско-Сибирский тракт
6	Марахта	н/ж	64	Остатки кладбища. Было поселение чатских татар
7	Линёво	н/ж	70	Располагалось на левом берегу р. Уень. Остатки кладбища

8	Калиновка	н/ж	77	Остатки кладбища
9	Умна	< 100	82	На левом берегу р. Уень при впадении в неё р. Умна
10	Юрт-Акбалык	100–500	84	А/д через Вьюны – Новотроицк – Казанка. Археологический памятник эпохи бронзы

**Село Юрт-Акбалык.** Находится в 84 км к северо-востоку от Колывани на окраине реликтового бора. Юрт-Акбалык в переводе с тюркского означает: «юрта» — владение, позже — жилище; «ак» — белый, «балык» — рыба, т.е. жилище белой рыбы. Вторая версия происхождения названия села: Юрты Балыкские по принадлежности поселения князю Балыку. Есть ещё одно малоизвестное название этого поселения «Курбес» (в переводе с тюркского — видимые). Так называли жителей села их соседи из д. Батурино Томской области.

Расположено село на левом берегу р. Уень в восточной части Орско-Симанской лесной дачи, где преобладают хвойные породы. До 27.09.1971 г. в Юрт-Акбалыке находился сельсовет. Сейчас село входит в состав Новотроицкого муниципального образования.

Здесь хорошо сохранился комплекс исторического, этнографического и археологического наследия одной из ветвей сибирских татар-чатов, населяющих эту территорию более тысячи лет. Являясь коренной этнической группой Западной Сибири, чаты с момента формирования и до настоящего времени проживают в левобережной пойме Оби в населённых пунктах: Юрт-Ора, Чёрный Мыс (в переводе с тюркского — «Кара Яр»), Красный Яр («Кызыл Яр»), Марахта (н/ж), Умна, Юрт-Акбалык и др.

Больше всего Юрт-Акбалык известен своими мастерами. Здесь от отца к сыну передаётся уникальная технология производства лодок-долблёнок, на которых плавали их далёкие предки. Учёные не могут объяснить, каким образом до наших дней сохранились секреты мастерства тысячелетней давности. Сейчас в Юрт-Акбалыке 5–6 мастеров и около 30 используе-

мых лодок. Наиболее известные мастера — Хакимулла Сафиевич Муратов, Муталлап Сафаргалиевич Амиров и Робинзон (Рубчик) Рахматуллович Мавлютов. Правда сами они уже не долбят лодки, но молодых учат охотно. Весной 2011 г. в селе была изготовлена ещё одна лодка.

Доехать до села Юрт-Акбалык из Кольвани по автодороге через населённые пункты: Скала — Амба — Вьюны — Новотроицк — Казанка. До с. Вьюны асфальт (35 км), а далее улучшенная грунтовая дорога (49 км). Посетить с. Юрт-Акбалык лучше летом.

**Река Чик.** Название реки происходит от тюркского «чик» — грань, т.е. пограничная река (О. Ф. Саблина) или из тюркского «пик» («чик») — река (А. П. Дульзон). Второе объяснение более точно определяет название и соответствует основным принципам названия рек.

Река Чик берёт своё начало на высоте 190 м восточнее бывшего п. Приозёрный (ферма 2-я свх. Ордынский) в урочище Запрудиха. Это урочище, абсолютная высота которого 229 м, является водоразделом трёх рек: Чик течёт на северо-восток, Ирмень — на восток, а Карасук — на юго-запад.

В верхнем течении р. Чик, собирая воду из логов Бугриха и Мамонтовский, летом пересыхает. Это стало одной из причин выезда населения из посёлков Приозёрный, Комаровский, Алексеевский, Любимовский. Хорошо начинается проследиться долина реки только у д. Верх-Чик.

Река Чик течёт по территории Коченёвского района с юго-запада на северо-восток на протяжении 110 км по равнине и заканчивают свой путь в оз. Казыки у западной кромки Кудряшовского бора на отметке уреза воды 90 м. Таким образом, падение реки составляет 100 м, а уклон — 9 см на 1 км. Вследствие этого течение реки медленное (у с. Шагалово — 0,1 м/с), а русло изобилует поворотами и изгибами, слабо врезаюсь в осадочные породы. Лишь на участке от с. Прокудское до д. Буньково хорошо заметен высокий (до 9–11 м) правый берег.

Река имеет несколько малых притоков, которые в верховьях летом пересыхают. На многих из них сделаны запруды с запасом воды для нужд животноводства. Именные левые притоки — Федосиха, Скакунка, Шариха, Камышинка с Тюлючанихой, Грязнуха и правый — Прокучиха являются по сути крупными ручьями и значительного пополнения воды в р. Чик не приносят. В среднем течении долина реки заболочена, берега топкие. Лесных массивов в бассейне р. Чик мало, в основном расположены они в правобережье (Поварёнка, Федосово, Казаково).

И всё-таки р. Чик с притоками сыграла немаловажную роль в заселении этого района, особенно в годы Столыпинской аграрной реформы (начало XX в.). На территории бассейна р. Чик разместились 38 населённых пунктов, из которых два посёлка городского типа (Коченёво, Чик) и четыре села. Здесь же, прижимаясь к Транссибу, освоены тысячи дачных участков жителями областного центра.

В питании реки принимают участие снеговые (85%), дождевые (12%) и подземные воды (3%). Чик относится к рекам с весенним половодьем, продолжительность которого составляет 30–60 дней. На апрель-май приходится 70–90% годового стока, на летне-осеннюю межень — 5–10%, на зимнюю межень — 1–5%. Расход воды в реке летом уменьшается, так как большая часть выпавших осадков испаряется. Уменьшение испарения осенью приводит к некоторому увеличению стока. Зимой расход воды уменьшается до наименьших величин. Лёд устанавливается обычно в ноябре, вскрывается река во второй половине апреля. Зимой на реке возможны заморы из-за маловодности и недостатка кислорода в воде.

Каждая река, особенно малая, легко ранима как дитя, поэтому она должна развиваться и существовать при заботливом отношении со стороны каждого члена общества.



### Населённые пункты бассейна реки Чик

№	Название	Административный район	Река	Примечания
1	Приозёрный (ферма 2-я свх. Ордынский)	Ордынский	Чик	Был пруд. Исключён из учётных данных 06.05.1988 г.
2	Любимовский	Ордынский	Чик	Был пруд. Остатки кладбища
3	Алексеевский	Ордынский	Чик	Правобережье
4	Комаровский	Ордынский	Чик	Левый берег. Был пруд. Остатки кладбища
5	Верх-Чик	Ордынский	Чик	Пруд на западе села
6	Мал. Чик	Ордынский	Чик	Правобережье
7	им. К. Маркса	Коченёвский	Чик	Правобережье. Остатки кладбища
8	Новоозерки	Коченёвский	Правый приток р. Чик	Было два пруда. Остатки кладбища
9	Комихинский (Комиха)	Коченёвский	Правый приток р. Чик	Был пруд
10	Поварёнка	Коченёвский	Чик	Два пруда. До райцентра 23 км
11	Федосиха	Коченёвский	Федосиха	Пруд
12	Олово	Коченёвский	Федосиха	Исключён из учётных данных
13	Целинное	Коченёвский	Федосиха	Пруд с проезжей дамбой. Сельсовет с 1972 г.
14	Малореченка (отд. 2-е свх. Федосовский)	Коченёвский	Междуречье Федосихи и Скакунки	Было два пруда
15	Федосово	Коченёвский	Чик, Прокучиха	Мост через р. Чик. Отметка уреза воды 118,2 м. Глиняный карьер
16	Майский (отд. 1-е свх. Федосовский)	Коченёвский	Скакунка	Верховье реки
17	Шагалово	Коченёвский	Чик	Мост через р. Чик. С/с. До райцентра 10 км

18	Козлово	Коченёвский	Шариха	
19	Каретный	Коченёвский	Шариха	
20	Мирный	Коченёвский	Шариха	Два пруда. До райцентра 11 км
21	Тропино	Коченёвский	Шариха	Остатки кладбища
22	Хутор Шагалово	Коченёвский	Чик	
23	Дружный	Коченёвский	Чик	Два пруда. Электростанция
24	Приозёрный	Коченёвский	Правый приток р. Чик	Был пруд
25	Казаково	Коченёвский	Чик	Правый берег
26	р.п. Чик	Коченёвский	Чик	Ж.-д. ст. Птицефабрика
27	Прокудское	Коченёвский	Чик	Правобережье. А/д «Иртыш»
28	Буньково	Коченёвский	Чик	Левый берег
29	Чик	Коченёвский	Чик	Левый берег
30	Катково	Коченёвский	Чик	Левый берег
31	Крохалёвка	Коченёвский	Камышника	Левый берег. Был приход Крохалёвской Введенской церкви
32	Сартаково	Коченёвский	Камышинка	До 1968 г. был с/с
33	Бармашово	Коченёвский	Камышинка	До райцентра 8 км
34	р.п. Коченёво	райцентр	Камышинка	Ж.-д. ст. Краеведческий музей
35	Кумысный	Коченёвский	Камышинка	
36	Светлый	Коченёвский		Ипподром
37	Грязнуха	Кольванский	Чик, Грязнуха	Присоединена к с. Соколово
38	Соколово	Кольванский	Грязнуха	С 1963 г. сельсовет

**Река Шегарка.** Одна из самых красивых таёжных рек Новосибирской области начинается в Сенчинском болоте к северу от Шегарской лесной дачи на границе Убинского и Кольванского районов. К северу от верховья реки находится заболоченное урочище с необычным названием Светлая Галея — это юго-восточная часть знаменитой Васюганской

равнины. Исток реки окружён с запада озёрами: Полуденное, Глубокое, Ковалёво. Именно здесь проходит водораздел р. Омь (бассейн Иртыша) и р. Шегарка (бассейн Оби) на высоте 148 м.

Э. Г. Беккер объясняет название р. Шегарка из селькупского «шега» — чёрный, однако она ничего не говорит о появлении звука «р». На некоторых картах XVIII в. её называют Шегань, а Г. Ф. Миллер — Шегарой, поэтому топоним нуждается в дальнейшей этимологизации<sup>14</sup>.

До границы с Томской областью р. Шегарка принимает 14 левых и 15 правых притоков, но все они короткие и мало-водные. Самый крупный левый приток Колтура имеет протяжённость 10,5 км, а левый приток Черемшанка — 16 км. Другие именные притоки: Каурушка, Маврушка, Туелга, Камышинка, Атузёнок, Сельба по-сути являются ручьями, а не речками. Общее направление течения реки с юго-запада на северо-восток, а общая её протяжённость по территории Новосибирской области составляет около 130 км. Ширина реки у с. Пономарёвка 4–6 м, глубина 2–3 м. В нижнем течении у бывшего п. Беговая Плёса ширина реки увеличивается до 10–12 м, а глубина — до 4–5 м. На реке есть омуты глубиной 14–16 м! Берега на всём протяжении топкие. В среднем и нижнем течении река меандрирует до самого впадения в Обь на территории Кривошеинского района Томской области. Падение и уклон реки незначительны. Берега на большем протяжении заболочены, долина реки выражена слабо вследствие равнинности территории, по которой протекает Шегарка, и молодости самого потока.

Залесённость бассейна реки составляет более 70%. Из хвойных преобладает сосна, пихта, ель, кедр; а из лиственных — берёза и осина. В лесу много древесных кустарников — ива, рябина, черёмуха и ягодников — клюква, брусника, голубика. Поселений в бассейне Шегарки было много для этого удалённого сурового края: рыбные и охотничьи угодья играли не последнюю роль в жизни местного населения. Весной из

---

<sup>14</sup> Этимологический словарь Новосибирской области.

Оби в Шегарку заходит рыба на нерест. Здесь водится: линь, налим, плотва, щука, окунь, язь, карась, ёрш. В древности по берегам Шегарки обитали в изобилии мамонты, о чём говорят многочисленные находки. Так засушливым летом 2008 г. рыбаками на оголившемся перекате в районе впадения реки Атузёнок в Шегарку были обнаружены многочисленные кости мамонта, а летом 2010 г. группой учащихся Пихтовской средней школы во главе с учителем биологии Н. П. Щукиным на перекате, ниже впадения Колтуры в Шегарку, найден 20-сантиметровый остаток бивня мамонта. Чуть выше впадения Колтуры в Шегарку на правом высоком берегу в 60-е годы прошлого столетия археологами была обнаружена и изучена стоянка древнего человека, датированная примерно 10 тысячами лет назад. В перекате, напротив стоянки древних людей, в эти же годы подростками из д. Рямовое был обнаружен каменный наконечник копья.

#### Притоки реки Шегарка

№	Название		Длина (км)	Населённые пункты	Примечания
1	Каурушка	лев.	7,5	Каурушка (н/ж), Алексеевка (н/ж)	Отметка уреза воды 137,0 м
2	Хохловка	лев.	8	Хохловка	
3	Мавра	лев.	4,5	Мавра (н/ж)	
4	Туелга	лев.	7		
5	Колтура	лев.	10,5	Колтура (н/ж)	
6	Брусилова	лев.	3		
7	Жирновка	прав.	8	Жирновка (н/ж)	
8	Берёзовка	прав.	7–8	Вдовино	В 2011 г. осталось семь семей
9	Камышинка	прав.	8	Камышинка (н/ж)	
10	Черемшанка	прав.	10	Черемшанка (н/ж)	
11	Атузёнок	прав.	7,5	Атуз (н/ж)	
12	Илгай	прав.	9		
13	Сельба	прав.	7,5	Сельбинская контора (н/ж)	
14	Сыльцарь	прав.	4		

### Населённые пункты бассейна реки Шегарка

№	Название	Ближайшая река или озеро	Примечания
1	Вершина*	Шегарка	На 01.01.1937 г. проживали 235 чел.
2	Юрки* (Юрковка)	Шегарка	На 01.01.1937 г, проживали 371 чел. Был мост через р. Шегарка
3	Жирновка*	Шегарка	Исключена из учётных данных 06.05.1988 г. Был мост через р. Шегарка
4	Косари	Шегарка	
5	Вдовино*	Шегарка	Мост через р. Шегарка. В 1937 г. проживали 230 чел. Был центр комендатуры
6	Косари	Шегарка	С 1921 г. в составе Пономарёвского с/с
7	Алексеевка (Алексеевский)	Шегарка	В 1921 г. в составе Пономарёвского, затем Черемшанского с/с
8	Льнозавод	Шегарка	
9	Каурушка	Каурушка	С 1921 г. в составе Пономарёвского, затем Черемшанского с/с. Остатки кладбища
10	Носково	Шегарка	Правый берег
11	Хохлово (Хохловка)	Шегарка	Мост через р. Шегарка
12	Тетёринка (Тетёринский)	Камышинка	С 1921 г. в составе Пихтовского, затем Черемшанского с/с
13	Уголки	Камышинка	В 1921 г. в составе Пихтовского с/с
14	Камыши (Камышинка)	Камышинка	С 1921 г. в составе Пихтовского, затем Черемшанского с/с
15	Пономарёвка	Шегарка	С 1921 г. центр сельского совета. До Пихтовки 29 км. Сельсовет. ФАП. СОШ
16	Залесово		С 1921 г. в составе Пономарёвского с/с
17	Дальняя Поляна*		В 1937 г. проживали 299 чел.
18	Основной Остров		К с-в от оз. Орлово. Поселение 30–40-х годов XX в.
19	Черемшанка	Черемшанка, Шегарка	Был сельсовет, в который входили 15 поселений. Остатки кладбища

20	Мавра	Шегарка	Правый берег
21	Новоалександровка	Шегарка	Правый берег
22	Первомайка	Шегарка	В 4 км от Новоалександровки
23	Еланки		Поселение 30–40-х годов XX в.
24	Атуз	Атузёнок, Шегарка	Сельсовет с 1926 по 1948 г. Исключён из учётных данных 11.06.1981 г.
25	Шегарка	Шегарка	
26	Залесово		Входил в Атузский сельсовет
27	Колтура	Шегарка	Проходила узкоколейная ж/д на север. Включена в Атузский с/с 14.03.1938 г.
28	Сельбинская контора	Сельба, Шегарка	Была в составе Пономарёвского сельсовета
29	Беговая Плёса	Шегарка	Правый берег

\* Дислокация трудпосёлков отдела трудовых поселений управления НКВД по Новосибирской области. По состоянию на 01.01.1937 г. Пихтовский район. ГАНО. Ф. Р-11.

## 5.2. ОЗЁРА БАССЕЙНОВ МАЛЫХ РЕК ЛЕВОБЕРЕЖЬЯ ОБИ. ОБЩАЯ ХАРАКТЕРИСТИКА

Озёра — самый характерный элемент ландшафта бассейнов малых рек левобережья Оби. Всего озёр более 150, главным образом, средних и малых размеров с площадью водного зеркала от нескольких гектаров до 2000 га. Все озёра данной территории — пресные и неглубокие.

Выделяют несколько групп озёр по происхождению их котловин:

1. Пойменно — долинные озёра, располагающиеся по долинам современных рек. Таких озёр в данном районе большинство.
2. Озёра с котловинами просадочного происхождения. Они небольшие по своей площади, имеют округлую форму и глубину до 1,5–2 м, например, оз. Белое к западу от с. Скала, оз. Орлово к юго-западу от с. Пихтовка.

### 3. Озёра межгрядных понижений и долин древнего стока (Песьяное, Зимняк в Кашламском бору)

По водному режиму озёра делятся на проточные (в долинах Тои, Баксы, Шегарки), полупроточные или периодически проточные (Коновалово, Кантаевское, Коноваловское, Сёмкино) и непроточные. Последние характерны для водоразделов рек.

Питание озёр происходит за счёт стока талых снеговых, дождевых и подземных вод. Уровень воды в озёрах подвержен значительным колебаниям в течение года и от года к году, что вызвано различным поступлением и расходом воды по сезонам года и колебанием климата.

В сухие годы мелкие озёра могут совсем исчезать и вновь пополняться водой в годы с хорошим увлажнением. В северной части Колыванского района вода озёр расходуется на сток и испарение, а в Коченёвском районе, главным образом, на испарение. В связи с этим содержание солей в озёрах нарастает с севера на юг.

В озёрах лесной зоны (бассейны рек Икса, Шегарка, Бакса) в 1 л воды содержится 50–350 мг солей, в лесостепи (бассейны рек Оёш, Чик, Тула) — 400–2000 мг. Увеличение содержания солей в лесостепи связано также с распространением соленосных глин.

Биологическая жизнь озёр очень богата. Планктон<sup>15</sup> и бентос<sup>16</sup> довольно разнообразны. В зоопланктоне преобладают ветвистоусые рачки (в первую очередь дафнии), коловратки, циклопы — всего более 80 видов. Бентос озёр — это личинки хирономид (личинки комаров), ручейники и стрекозы, пиявки, бокоплав, малощетинковые черви, моллюски — прекрасный корм для рыб.

Побережья почти всех озёр изобилуют высшими и низшими растениями. Наиболее распространены тростник и камыш, меньше рогоз, а из подводных растений — резуха, рдест.

---

<sup>15</sup> Совокупность организмов, населяющих водоёмы. В его состав входят животные — зоопланктон и растения — фитопланктон.

<sup>16</sup> Совокупность организмов, обитающих на грунте и в грунте водоёмов.

В фитопланктоне преобладают сине-зелёные, зелёные и диатомовые водоросли.

В большинстве озёр водится рыба, к промысловым видам относятся: чебак, карась, язь, линь, окунь, щука.

Обилие болотной и водоплавающей дичи объясняется наличием богатых кормовых угодий и отсутствием населённых пунктов. На болотах и озёрах гнездятся многие виды птиц. Другие, поправившись на обильных кормах, улетают весной на крайний Север, а осенью возвращаются обратно в тёплые края, отдыхая на своих весенних местах.

Из охотничьей пернатой дичи гнездятся все виды уток, кроме пеганки и огаря. На глухих озёрах встречаются гуси и лебеди, крохали и гагары. Из болотной дичи многочисленные кулики, серый журавль, пастушковые. Боровая дичь представлена тетеревом, глухарём, рябчиком, белой куропаткой, горлицей и клинтухом.

Из зверей водится лось, на севере обосновался северный олень. В южной половине встречается косуля, заяц-беляк, лисица, бурундук, белка, но численность их небольшая и неустойчивая. В глухих местах обитают бурый медведь, россомаха, соболь, рысь. По гривам вблизи рек сохранились барсук, хорь, горностай, ласка, колонок.

Озера играют важную роль в природе. Некоторые из них являются регуляторами стока вод (Отоково, Долгое на р. Тоя; Канаш на р. Бобровка, Кинда на р. Кинда, Микишево на р. Тючка, Большое Лебяжье на р. Уень). Озёра влияют на климат прилегающей территории, на уровень грунтовых вод, на почвы и растительность приозёрных пространств. Озёра — среда обитания различных растений, водных животных, зверей, птиц. Озёра являются источниками водоснабжения, местом рыбного промысла и охоты на промысловых водоплавающих птиц.

При хозяйственном освоении и использовании озёр нужно учитывать колебания уровней, заморы; улучшать их гидрологический, гидрохимический и гидробиологический режимы. Только при таком подходе озёра станут важным резервом природных богатств.



Патриотизм начинается с малого — с любви к тому месту, где живёшь. Из местных любителей природы и выходят хорошие краеведы. Нельзя думать, что на каждое малое озеро придут научные работники. Исследовательской работой могут заняться натуралисты — учителя, школьники, рыболовы и охотники — все, кто любит свой край и его природу.

**Озёра левобережья Оби Колыванского района  
(от п. Приобский до с. Скала)**

№	Название	Ближайшая река	Ближайший населённый пункт	Отметка уреза воды	Примечания
1	Глухое	Обь	Приобский		К югу от п. Приобский Новосибирский район
2	Кривое	Обь	Приобский		К западу от п. Приобский
3	Воробьёво	Обь	Воробьёвский		К востоку от п. Воробьёвский
4	Хомутино	Чик	Катковский		В 2 км северо-восточнее п. Катковский
5	Анфёрово	Обь	Катковский		К северу от п. Катковский
6	Хорошее	Обь	Катковский	92	В 2 км севернее п. Катковский
7	Глубокое	Обь	Сад. участки		Восточнее оз. Хорошее
8	Гришино	Обь	Рыбачий		В 4,5 км к юго-западу от п. Рыбачий
9	Подхорошее	Обь	Рыбачий		В 3,5 км западнее п. Рыбачий
10	Кресты	Обь	Рыбачий		В 5,5 км западнее п. Рыбачий
11	Глухое	Обь	Рыбачий		В 6 км западнее п. Рыбачий
12	Чёрное	Курья	Колывань		К югу от р.п. Колывань
13	Черёмуховое	Курья	Колывань		К югу от р.п. Колывань
14	Линёво	Грязнуха	Соколово	90	Южнее с. Соколово
15	Козыки	Чик	Соколово		Восточнее с. Соколово

16	Устиново	Чик	Соколово	90	В 2,5 км к с-в от с. Соколово
17	Белое Глубокое	Чик	Соколово		В 4 км к с-в от с. Соколово
18	Сумное	Оёш	Мал. Оёш		В 3,5 км ю-в д. Мал. Оёш
19	Труба	Оёш	Мал. Оёш		В 2 км южнее д. Мал. Оёш
20	Линёво	Обь	Колывань	91	В 4 км восточнее р.п. Колывань
21	Большая Курья	Чаус	Подгорная Колывань	87	В 3,5 км восточнее д. Подгорная и р.п. Колывань
22	Большое (Каменное)	Чаус	Чаус		К северу от д. Чаус
23	Белое	Амба	Скала	105,5	В 4 км западнее с. Скала

**Озёра левобережья Оби  
(от с. Скала до автодороги Вьюны – Пристань Почта)**

№	Название	Ближайшая река	Ближайший населённый пункт	Отметка уреза воды	Примечания
1	Чёрное	Уень	Амба		Юго-восточнее д. Амба
2	Колхозное	Уень	Амба		Юго-восточнее д. Амба
3	Таловое	Уень	Амба		Восточнее д. Амба
4	Ширк	Кашлам	Амба		Восточнее д. Амба
5	Вилонное	Уень	Амба		Правобережье р. Уень
6	Баган (Курья)	Обь	Юрт-Ора		К юго-западу от д. Юрт-Ора
7	Осинки	Уень	Юрт-Ора		К западу от д. Юрт-Ора
8	Медвежье	Уень	Пристань Почта	88,9	Западнее п. Пристань Почта
9	Городьба	Уень	Пристань Почта		Северо-западнее п. Пристань Почта
10	Бол. Елбак	Уень	Пристань Почта	89	Северо-западнее п. Пристань Почта
11	Коново-лово	Кашлам	Амба	89	Северо-восточнее д. Амба, Кашламский бор

12	Кантаевское	Кашлам	Амба		К северо-востоку от д. Амба, Кашламский бор
13	Коноваловское	Кашлам	Амба		К северо-востоку от д. Амба Кашламский бор
14	Сёмкино	Кашлам	Амба		К северо-востоку от д. Амба, Кашламский бор
15	Песьяное	Уень	Вьюны	88,7	Бор Чуманка
16	Зимняк	Уень	Вьюны	89,2	Бор Высокий
17	Коровяк	Кашлам	Вьюны		К югу от с. Вьюны
18	Телеутское	Кашлам	Вьюны		К юго-западу от с. Вьюны

**Озёра поймы реки Обь (с. Вьюны – Пристань Почта –  
Красный Яр – Чёрный Мыс – старица Рытвина)**

№	Название	Ближайшая река	Ближайший населённый пункт	Отметка уреза воды	Примечания
1	Широкое	Вьюны	Пристань Почта		
2	Долгое	Вьюны	Пристань Почта		
3	Камышное	Вьюны	Пристань Почта		
4	Бол. Коровяк	Тючка	Вьюны		
5	Микишево	Тючка	Вьюны	88	
6	Пучино	Тючка	Вьюны		
7	Долгое	Обь	Пристань Почта		
8	Чёрное	Обь	Пристань Почта		
9	Глубокое	Обь	Пристань Почта		
10	Кривое	Уень	Пристань Почта		Северо-восточнее п. Пристань Почта
11	Верх. Плоское	Конная	Пристань Почта		
12	Боковое	Уень	Красный Яр		
13	Лопатино	Уень	Красный Яр		
14	Шмаковское	Обь	Пристань Почта		

15	Хомутина	Курья	Красный Яр		
16	Черноводье	Конная	Красный Яр		
17	Глубокое (Дальнее)	Курья	Красный Яр	87,0	
18	Камышовое	Курья	Красный Яр		
19	Камышное	старица Боган	Красный Яр		
20	Токмышова Курья	Уень	Красный Яр		
21	Токмыш	старица Боган	Успенка		Мошковский район
22	Бозанское	Уень	Дубровино		Мошковский район
23	Черемново	Уень	Дубровино		Мошковский район
24	Долгое	Уень	Чёрный Мыс		На границе с Мош- ковским районом
25	Изменец	Уень	Чёрный Мыс		К юго-западу от п. Чёрный Мыс
26	Долгунец	Уень	Чёрный Мыс		Юго-западнее п. Чёрный Мыс

**Озёра левобережья Оби  
(от п. Чёрный Мыс до с. Юрт-Акбалык)**

№	Название	Ближай- шая река	Ближайший населённый пункт	От- метка уреза воды	Примечания
1	Ербалык	Уень	Чёрный Мыс		Севернее ур. Чёрный Мыс
2	Подкова	Уень	Чёрный Мыс		Мошковский район
3	Байдашево	Уень	Чёрный Мыс		2 км восточнее п. Чёрный Мыс
4	Хомутино	Уень	Марахта (н/ж)		Мошковский район
5	Подкова	Уень	Марахта (н/ж)		Колыванский район
6	Курнай	Уень	Марахта (н/ж)		Граница Мошков- ского и Колыванско- го районов
7	Кротовое	Уень	Марахта (н/ж)		Граница Мошков- ского и Колыванско- го районов

8	Белое	Уень	Марахта (н/ж)		Мошковский район
9	Долгоус	Уень	Марахта (н/ж)		Правобережье р. Уень
10	Дубасиха	Уень	Марахта (н/ж)		Правый берег р. Уень
11	Бол. Семей- ные озёра	Уень	Ташара		Мошковский район
12	Долгое	Уень	Ташара		Мошковский район
13	Ключевое	Уень	Калиновка		Левобережье р. Уень
14	Ергань	Уень	Калиновка		Левобережье р. Уень
15	Бычье	Уень	Умна		Правобережье р. Уень
16	Калмак	Уень	Умна		Правобережье р. Уень
17	Бол. Лебя- жье (Елбак)	Исток (Уа)	Юрт-Акбалык	82	В 3 км к юго-востоку от п. Юрт-Акбалык в 2,5 км
18	Минзелин- ское	Уень, Марахта	Крутоборка	97	Орско-Симанская лесная дача
19	Мал. Мин- зелинское	Уень, Марахта	Новотроицк	99,0	Севернее оз. Минзе- линское
20	Ермола	Уень, Марахта	Новотроицк		Бол. Минзелинское
21	Мал. Скри- пачи	Умнёшка	Новотроицк		Бол. Минзелинское
22	Скрипачи	Умнёшка	Новотроицк	97	Бол. Уминское
23	Кольчугин- ское	Умнёшка	Умна		Орско-Симанская лесная дача
24	Черемшан- ское	Толовка	Толовка	116,3	Бол. Черемшанское
25	Кинда	Кинда	Малая Черем- шанка		Начало р. Кинда
26	Кротовское	Уень	Юрт-Акбалык		К юго-западу от с. Юрт-Акбалык
27	Щучье (Чуртанлы)	Уень	Юрт-Акбалык		К юго-западу от с. Юрт-Акбалык
28	Болоти- стое озеро (Сазкуль)	Уень	Юрт-Акбалык		К югу от с. Юрт- Акбалык

29	Тастарлы	Уень	Юрт-Акбалык		К югу от с. Юрт-Акбалык
30	Узкое (Ускай)	Уень	Юрт-Акбалык		К югу от с. Юрт-Акбалык
31	Мал. Лебяжье (Култыма)	Исток (Уа)	Юрт-Акбалык	82	В 3 км к юго-востоку от п. Юрт-Акбалык в 2,5 км
32	Куткар	Уень	Юрт-Акбалык		К югу от с. Юрт-Акбалык

**Озёра бассейнов рек Тоя, Бакса, Шегарка, Икса  
Кольванского района**

№	Название	Ближайшая река	Ближайший населённый пункт	Отметка уреза воды	Примечания
1	Бармашное	Тоя	Сидоровка, Сидоровский (н/ж)		Граница с Чулымским районом
2	Кабаново	Тоя	Сидоровка, Сидоровский (н/ж)		Бол. Тойское Займище
3	Кириково	Тоя	Таранино (н/ж)		Бол. Тойское Займище
4	Соловьёвское	Тоя	Южино	152	Бол. Тойское Займище
5	Бакса	Тоя	Южино		Бол. Тойское Займище
6	Рямовое	Тоя	Боярка		Бол. Тойское Займище
7	Канаш	Бобровка	Бобровичинск	128	В 7 км юго-западнее п. Бобровичинск
8	Отоково	Тоя	Боярка	148	Проточное озеро р. Тоя
9	Долгое	Тоя	Боярка		
10	Круглое	Тоя			Тойское Займище
11	Косачёво	Бакса	Коноваловка (н/ж)		Граница с Чулымским районом
12	Глухие озёра	Бакса	Коноваловка (н/ж)		Верховье р. Бакса

13	Кучино	Бакса			К ю-з от истока р. Бакса
14	Баксинское	Бакса			Верховье р. Бакса
15	Чистое болото (Подрезово)	Бакса			В ю-з части бол. Сельбинское
16	Олень	Бакса			Верховье р. Бакса
17	Орлово (Орёл)	Бакса	Орловка	145	В северной части бол. Орловское
18	Полуденное	Шегарка			Верховье р. Бакса
19	Дедушкино	Шегарка			Верховье р. Бакса
20	Глубокое	Шегарка			С-з Колыванского р-на
21	Ковалёво	Шегарка			С-з Колыванского р-на
22	Моховое	Шегарка			Урочище Светлая Галея
23	Топкое	Шегарка			Урочище Светлая Галея
24	Заморёнов- ское			147	С-з Колыванского р-на
25	Быковское	Икса	Пономарёвка	139	Бол. Иксинское
26	Поворотное	Икса	Пономарёвка		Бол. Иксинское
27	Сохатиное	Икса	Пономарёвка		Бол. Иксинское
28	Чащевитое	Бакса	Октябрьский (н/ж)		Бол. Баксинское
29	Орлово	Бакса	Октябрьский	144,2	Бол. Баксинское
30	Залесово	Шегарка	Пономарёвка		
31	Берёзовое	Бакса	Октябрьский (н/ж)	144,4	Верховье р. Бакса
32	Суминское	Бакса	Октябрьский (н/ж)		Бол. Баксинское
33	Чистопья- лово	Бакса	Коноваловка (н/ж)		Граница с Чулым- ским районом
34	Прохорово	Бакса	Коноваловка (н/ж)		Граница с Чулым- ским районом
35	Замахаево	Бакса	Октябрьский (н/ж)	145,2	

36	Рямовое	Бакса	Октябрьский (н/ж)		
37	Бармаш	Тоя	Боярка		Бол. Тойское Зай- мище
38	Полуденное	Бакса	Октябрьский (н/ж)	143,8	Бол. Баксинское
39	Сёмкино	Бакса	Коноваловка (н/ж)	142,8	
40	Пустынное	Бакса	Коноваловка (н/ж)		
41	Маришево	Бакса	Октябрьский (н/ж)		С-з часть бол. Бак- синское

**Озеро Минзелинское.** Самое большое озеро в Новосибирском Приобье расположено на востоке Кольванского района. Географические координаты: 55°31' с.ш. 33°16' в.д. От райцентра до озера 52 км, от Новосибирска — 102 км. Отметка уреза воды — 97 м. Озеро, вытянутое с юго-запада на северо-восток, имеет длину 9 км, среднюю ширину 2 км. Средняя глубина составляет 0,35–0,65 м, максимальная — 3,5 м в северо-восточной части — Тарагатская Ямка. Водосборная площадь озера 15,5 км<sup>2</sup>, а площадь водного зеркала в разные годы колеблется от 13,8 км<sup>2</sup> до 19,87 км<sup>2</sup>. Питание озера осуществляется за счёт таяния снега и летних дождей. Притоков не имеет, но из него вытекает река, которая приносит свою воду в Уень. Камышовая зона прослеживается по всей береговой линии (около 20 км). Водоём с открытым плёсом, однако по всей площади распространены подводные заросли роголистника и урути. Уровень зарастаемости озера высшей водной растительностью достигает 40 %. Дно ровное и представлено мощными (от 3 до 10 м) отложениями ила сапропеля — сложным органоминеральным комплексом, включающим в себя высокомолекулярные углеводы, гуминовые кислоты и другие соединения. Вода и ил озера обладают целебными свойствами. По содержанию солей оз. Минзелинское относится к слабоминерализованным. Вода карбонатно-кальциевого типа, содержание хлоридов незначительное (2,2 мг/л). Общая ми-



нерализация в летний период составляет 183,7 мг/л. Период с температурой воздуха выше 10°C равен в среднем 120 дням, сумма положительных температур достигает 1600–1800°C, а количество дней с температурой свыше 15°C составляет 75. Годовое количество осадков в районе озера порядка 400 мм. Период со снежным покровом продолжается здесь 160–165 дней. С декабря по апрель озеро покрыто льдом и в это время происходят заморы, так как большая часть промерзает до дна. Сложившаяся к настоящему времени ихтиофауна водоёма представлена карасём, линём, гольяном, что объясняется устойчивостью этих видов к зимним заморам. Наличие в летний период других видов (плотва, язь, окунь, щука) объясняется их заходом в озеро с паводковыми водами.

Подъезд к озеру затруднён заболоченностью берегов, а северо-западная часть и вовсе переходит в бол. Минзелинское, которое, в свою очередь, соединяется с урочищем Богатый Остров. Места здесь труднодоступные и поэтому поселений на побережье нет. Ближайшие населённые пункты к озеру: на западе в 1,5 км — д. Крутоборка (было более 90 дв.), на юге в 3 км — д. Чёрный Мыс, на севере в 4,5 км — д. Новотроицк (Новотроицкое). На южном берегу оз. Минзелинское, куда ведёт дорога от д. Чёрный Мыс, в 30-е годы XX в. была организована охотничья база, принадлежавшая Министерству обороны,

По рассказам старожилов, охотничью базу посещали видные военачальники Вооружённых сил СССР: К. Ворошилов, С. Будённый и др. Сейчас база принадлежит Колыванскому районному обществу охотников и рыболовов.

Красоты сибирской природы и богатые охотничьи угодья и сегодня привлекают сотни охотников и рыболовов в район оз. Минзелинское. Вот как пишет об этом месте известный сибирский орнитолог, канд. биол. наук Алексей Яновский: «Среди сосновых, берёзовых, лесов, а также обширных болот расположено оз. Минзелинское, окружённое узким ожерельем высокоствольных елей и кедров. Здесь почти 15 км<sup>2</sup> водной глади над мощными отложениями ила — сапропеля.

Бездорожье, топкость берегов лесных озёр, обилие гнуса и энцефалитных клещей — этим во многом объясняется то, что здешняя природа претерпела небольшие изменения от хозяйственной деятельности, которая и поныне сводится к лесоразработкам, рыбалке и охоте»<sup>17</sup>.

В результате рубок преимущественно больших деревьев в лесах, окружающих оз. Минзелинское, давно уже отсутствуют дупла, пригодные для гнездования птиц крупнее дятла. В «списках, нуждающихся в предоставлении жилья» оказались многие птицы — дуплогнёздники, в том числе лесная утка-гоголь. В переводе с английского название этого вида означает «златоглаз», поскольку у гоголей старше двух лет ярко-жёлтый цвет глаз.

Однажды кто-то из посетителей охотничьей базы вывесил на крупных ивах две дуплянки, называемые гоголятниками. На следующий год в каждом гнездовье обнаружили по утиной кладке. Насиживание одной из них было успешным: удачливая мамаша-гоголюшка увела на озеро семь своих утят. Гоголят-пуховичков не спутаешь с другими видами водоплавающих — только они такие контрастно чёрно-белые.

За 10 лет суммарное число гоголятников увеличили с 6 до 52. Число гнездящихся гоголюшек достигло 26, а количество утят ежегодно стало составлять до 170. Катастрофические последствия для гоголей на озере имело распространение практики весенней охоты на этих угодьях.

Подтвердилась ещё одна истина: биотехнические мероприятия, в том числе установка искусственных гнездовий, имеет смысл только при отсутствии беспокойства и истребления в сезон размножения. Рациональное использование ресурсов дичи несовместимо с разрешением на весеннюю охоту. Для сохранения гоголя требуется не так уж много.

---

<sup>17</sup> Яновский А. Наука в Сибири. 30 апреля 2009.

**Озёра Коченёвского района  
и северной части Новосибирского районов**

№	Название	Ближайшая река	Ближайший населённый пункт	Отметка уреза воды	Примечания
1	Глухое	Обь	Приобский		К югу от Кудряшовского бора
2	Кривое	Обь	Криводановка		Восточнее с. Криводановка
3	Карасёво	Чик	Криводановка		К ю-з от Кудряшовского бора
4	Духовное	Чик	Криводановка	91	Севернее с. Криводановка
5	Моховое	Чик	Красномайский, о.п. 3307 км		Между Транссибом и а/д «Иртыш»
6	Сенькино	Чик	Новокремлёвское	112	В засушливые годы пересыхает
7	Васюхино	Камышинка	Новотрубное		По а/д Коченёво — Вахрушево
8	Антропово	Оёш	Белобородово		В 4 км севернее а/д «Иртыш»
9	Сектинское	Оёш	Тихомировский	156	Самое большое озеро в районе
10	Королёво	Оёш	Дупленская		В 1 км южнее ст. Дупленская
11	Шалаболиха	Тула	Сенчанка		
12	Филатовы озёра	Канал Южный Чулым	Новотрошинский		Малиновое Займище
13	Щучье	Чик	Чистополье	126	В восточной части с. Чистополье
14	Карасье	Чик	Чистополье		На границе Коченёвского и Новосибирского районов
15	Шиловское	Тула	Новошилово		В северной части с. Новошилово
16	Согра	Тула	Шилово		В засушливые годы пересыхает

17	Кабанье	Чулым	Пенёк Чулымского района	152,4	На границе Коченёвского и Чулымского районов
18	Большое	Чулым	Пенёк Чулымского района	148,5	На юге урочища Малиновые Острова

**Озеро Сектинское.** Самое большое озеро на территории Коченёвского района расположено в западной части на границе с Чулымским районом, в 1,5 км севернее Транссиба. Местность, на которой находится озеро, заболочена и труднопроходима. Берега топкие на десятки метров, покрыты камышовыми и тростниковыми зарослями. Вокруг озера преобладает болотная и луговая растительность. Озеро яйцевидной формы имеет в длину до 5 км, ширину — 3 км и занимает площадь с камышовой зоной 12 км<sup>2</sup>. Отметка уреза воды 155,2 м. Средняя глубина озера 0,5–1 м, максимальная 2 м. Вода летом прогревается до +22°С. Зимой замерзает в ноябре, освобождается ото льда в начале мая. Толщина льда от 40 до 70 см. Озеро пресноводное. К водному зеркалу пройти сложно. В начале XX в. от юго-западного берега озера была прокопана канава протяжённостью 1,6 км к железной дороге для резерва воды (заправка паровозов).

При изыскательских работах по прокладке Транссиба рабочей партии пришлось пойти на создание двух кривых на перегоне ст. Кабинетное — ст. Дупленская (20 км), чтобы обойти с юга оз. Сектинское. То же самое было сделано при строительстве а/д «Байкал» Челябинск — Иркутск, когда усовершенствованное шоссе федерального значения «прижимается» к железной дороге, повторяя её конфигурацию. Здесь, через канал из оз. Сектинское, построен добротный железобетонный мост.

### 5.3. ПАМЯТНИКИ ПРИРОДЫ И ЗАКАЗНИКИ БАССЕЙНОВ РЕК ЛЕВОБЕРЕЖЬЯ ОБИ

**Памятник природы областного значения «Болото Ржавец».** Профиль ландшафтный. Площадь 565 га. Поставлен на учёт 24.12.2004 г. Постановление № 39.

Памятник находится в юго-восточной части Колыванского района между населёнными пунктами: Вьюны на севере, Амба на западе, Юрт-Ора на востоке.

«Болото Ржавец» представляет собой комплексный участок лесо-луго-болотной растительности, расположенный на покрытой сосновым лесом террасе и прилежащем к ней участке поймы р. Обь. По характеру фитоценозов эта территория представляет комплекс лесной, болотной и пойменно-луговой растительности. Растительные сообщества каждого из этих ценозов уникальны по составу и сочетанию слагающих их видов. Основной объект охраны в памятнике — 24 вида растений и животных, внесённых в Красные книги РФ и НСО.

**Памятник природы областного значения «Исток реки Карасук».** Профиль ландшафтный. Площадь 1200 га.

Расположен на границе Чулымского, Ордынского и Коченёвского районов. Географические координаты: 53°38' с.ш., 81°38' в.д. Ближайший населённый пункт — д. Покровское Чулымского района. От Новосибирска 152 км по а/д Новосибирск — Ордынское. Занимает урочище Карасук с абсолютными высотами 190–200 м.

Памятник образован 19.09.1997 г. в целях сохранения и изучения растительного и животного мира своеобразного участка заболоченной местности, расположенной в лесостепном ландшафте среди берёзово — осиновых колков, лугов и болот, частично заросших кустарниками.

#### **Биологический заказник «Кудряшовский бор»**

Биологический заказник — это особо охраняемая природная территория. Государственный охотничий комплексный заповедник областного значения «Кудряшовский бор» обра-

зован Решением исполкома Новосибирского областного Совета народных депутатов от 09.09.1965 г. № 708.

Постановлением главы администрации Новосибирской области от 14.11.2000 г. г. № 1010 заказник переименован в государственный биологический заказник областного значения «Кудряшовский бор». Общая площадь заказника 17 671 га.

Заказник расположен на левом берегу Оби к северу от Новосибирска вдоль а/д Новосибирск — Колывань, по обе стороны её, на протяжении от 18 до 40 км в границах Кудряшовского лесничества Новосибирского лесхоза, на территориях Новосибирского, Колыванского и Коченёвского районов.

Профиль биологический. Предназначен для:

- сохранения и поддержания природных комплексов лесопарковой зоны г. Новосибирска;
- сохранения, воспроизводства и восстановления природных ресурсов, обогащения сопредельных хозяйственно-используемых угодий;
- охраны местообитания редких и исчезающих видов;
- поддержания необходимого экологического баланса и функционирования экосистем.

### **Биологический заказник «Центральный»**

Государственный комплексный охотничий заказник «Центральный» образован на основании Решения Новосибирского облисполкома от 08.12.1982 г. № 735. Постановлением главы администрации Новосибирской области от 14.11.2000 г. № 1011 заказник переименован в государственный биологический заказник областного значения «Центральный». Расположен в центральной части Колыванского района, в правобережье р. Тоя, к востоку от а/д Новосибирск — Пихтовка, на землях АО «Кировец», «Вьюны», свх. «Кандауровский» и лесхоза «Колыванский». Общая площадь заказника 90 485 га.

Профиль — биологический. Предназначен для:

- сохранения природных комплексов лесостепной зоны Западной Сибири;
- сохранения, воспроизводства природных ресурсов;

- охраны местообитания редких и исчезающих видов;
- поддержания экологического баланса и стабильности функционирования экосистем.

## 5.4. ПРИРОДНЫЕ ДОСТОПРИМЕЧАТЕЛЬНОСТИ КОЧЕНЁВСКОГО РАЙОНА

### **Кудряшовский бор**

Чудесное творение природы площадью 17 671 га расположено в левобережной пойме Оби на территории трех административных районов Новосибирской области — Колыванского, Коченёвского и Новосибирского, к северо-западу от столицы Сибири.

На территории Кудряшовского бора создан биологический заказник областного значения одноимённого названия.

Северной границей бора принято считать озёра: Труба, Сумное, Черёмуховое, Чёрное. На юге бор доходит до п. Приобский и оз. Кривое, а западная и восточная граница тянется по цепочке озёр, вытянутых в меридиональном направлении. Из космоса Кудряшовский бор имеет форму треугольника, основание которого обращено к Оби, а вершина ограничивается р. Чик у д. Крохалёвка Коченёвского района. Наибольшая протяжённость бора с севера на юг составляет 20,5 км, а запада на восток — 15 км.

О равнинности территории бора говорят абсолютные высоты, которые изменяются всего от 102 до 112 м. Поверхность слегка понижается с запада на восток — к Оби, но на местности это не заметно. В северо-западной части местность заболочена, хотя это не является преградой для грибников. Основные лесообразующие породы — сосна и берёза с традиционным сибирским подлеском являются местом гнездования птиц и обитания мелких зверей. Просеки шириной 7–10 м, перпендикулярно прорубленные с юго-запада на северо-восток и с юго-востока на северо-запад, хорошо прослеживаются. На се-

вере бора просеки идут с севера на юг и с запада на восток, но точных расстояний между ними нет.

Через весь Кудряшовский бор с юга на север по средней части проходит асфальтированное шоссе Новосибирск — Колывань (49 км), которое соединено с Северным объездом.

Кудряшовский бор, называемый в народе «Кудряши», действительно является сказочным и драгоценным подарком природы. По своеобразию рельефа, климата, почв, растительного и животного мира бор стал органической частью ландшафта левобережной части Приобья и окрестностей Новосибирска.

На самой территории Кудряшовского бора населённых пунктов нет, однако, по периферии люди селились охотно и с давних времён. Этот лесной массив является любимым местом отдыха новосибирцев. Здесь расположены многочисленные базы отдыха, оздоровительные лагеря, дома отдыха, санатории, профилактории; тысячи садовых и дачных участков. Вместе с Заельцовским бором правобережья Оби Кудряшовский бор представляет «северные лёгкие» Новосибирска.

### **Рям Сухой**

Находится в правобережье верхнего течения р. Чулым на крайнем северо-западе (граница с Чулымским районом). Площадь рьяма около 24 км<sup>2</sup>. В северной его части проложен канал Северный Чулым глубиной 0,5 м, шириной 4 м. Дно вязкое. На востоке Рям Сухой переходит в урочище Тойское Займище, которое тянется на десятки километров, но уже по территории Колыванского района. На юге рям ограничен р. Чулым с группой проточных озёр, среди которых выделяется Берёзовское. Абсолютные высоты рьяма 151–156 м. Дороги отсутствуют вследствие значительной заболоченности. Сосны и берёзы из-за переувлажнения почвы находятся в угнетённом состоянии и напоминают тундровых особей. На востоке рьяма разбросаны небольшие озёра. В западной и восточной части были лесные дороги, проходящие с севера от с. Пенёк, а сейчас даже не прослеживаются. К юго-западу от



Сухого Ряма по р. Чулым расположено урочище Малиновые Острова, в середине которого находится оз. Большое с отметкой уреза воды 148,6 м. К этому озеру ещё в 60–80-е годы XX в. шла лесная дорога от населённого пункта 62-й км (было 86 дв. и кладбище) ж/д Кокошино — Лось — Пихтовка. Сейчас в эти места можно добраться только на специальной технике (никакие внедорожники здесь не пройдут, может быть, это и к лучшему).

### **Болото Кораблики**

Такое красивое название носит болото, расположенное в западной части района. Его площадь более 20 км<sup>2</sup>. Через болото проходит с востока на запад прокоп Оёш, соединяющий верховья рек Оёш и Мал. Сума. Ближайший населённый пункт п. Александровский и с. Дупленская на Транссибе находятся в 12 км к северо-востоку от бол. Кораблики. В южной части этого болота имеются хорошие сенокосные угодья. Дорог и поселений нет.

## **5.5. КОЛЫВАНСКИЙ РАЙОН**

### **Природные достопримечательности Колыванского района**

№	Название	Местонахождение	Ближайшие населённые пункты	Примечания
1	Биологический заказник «Кудряшовский бор»	На границе Коченёвского и Колыванского районов	Соколово, Мал. Оёш	В Колыванском районе северная часть Кудряшовского бора
2	Кашламский бор	Северо-восточнее д. Амба	Амба	Площадь 15 км <sup>2</sup> . В древостое преобладает сосна
3	Орско-Симанская лесная дача	К востоку от с. Вьюны	Красный Яр, Крутоборка, Новотроицк	Смешанный реликтовый лес. Абсолютные высоты 100–110 м

4	Шегарская лесная дача	Верховье р. Шегарка	Поселений нет	Южная часть Васюганской равнины
5	Озеро Минзелинское	Северо-восточнее д. Крутоборка	Крутоборка, Чёрный Мыс	Площадь 15 км <sup>2</sup> . Отметка уреза воды 97 м
6	Биологический заказник «Центральный»	Правобережье р. Тоя. Левобережье р. Вьюны	Боярка, Кандаурово	Площадь 90 485 га
7	Займище Тойское	На границе Коченёвского Колыванского и Чулымского районов	Поселений нет	Верховье р. Тоя
8	Памятник природы «Болото Ржавец»	Вьюны – Амба – Юрт-Ора	Амба	Площадь 565 га
9	Озеро Минзелинское – памятник природы	Северо-восточнее д. Новотроицк	Новотроицк	Площадь 721 га
10	Болото Черемшанское	Южнее д. Мал. Черемшанка	Мал. Черемшанка	Между автодорогами: Вьюны – Кандаурово и Вьюны – Новотроицк
11	Болото Иксинское	Междуречье Иксы и Шегарки	Поселений нет	Абсолютная высота 140–120 м
12	Болото Лебединское	Восточнее д. Мальчиха	Мальчиха	Междуречье Баксы и Тои
13	Болото Сельбинское	Севернее с. Королёвка	Королёвка, Усть-Тоя	Абсолютные высоты 120–122 м. Тянется с юга на север на 18 км при ширине 6–7 км
14	Болото Кандауровское	Южнее д. Кандаурово	Кандаурово	Левобережье верховья р. Кинда

## **Кашламский бор**

Расположен в 13 км к северу от р.п. Колывань, восточнее а/д Скала — Амба — Южино. Протянулся дугой с юго-запада на северо-восток на 9 км при ширине 1,5–2 км. Площадь бора около 15 км<sup>2</sup>. Цепочка вытянутых вдоль бора с юго-запада на северо-восток неглубоких озёр: Чёрное, Колхозное, Таловое, Ширк, Коновалово, Кантаевское, Коноваловское, Сёмкино формируют во влажные годы и при весеннем таянии снега движение воды под названием р. Кашлам (в переводе с тюркского — зимовье). Отметка уреза воды в оз. Коноваловское 89 м, а через 5 км к востоку эта отметка на р. Кашлам составляет 88,7 м. Таким образом, уклон реки составляет всего 6 см на 1 км, так как падение равно 0,3 м.

В Кашламском бору доминирует сосна. В юго-восточной части бор приподнят — здесь установлен пункт государственной геодезической сети 105,3 (высота основания пункта над уровнем моря). На востоке бора была точка съёмочной сети, закреплённая на местности центром (у западного побережья оз. Песьяное — 91,0). Итак, высота над уровнем моря на территории Кашламского бора изменяется лишь от 88 до 105 м.

В бору прорублены перпендикулярно друг другу восемь просек: четыре — с севера на юг и столько же с запада на восток. Ширина просек 4–5 м и только центральная, идущая от оз. Коноваловское к оз. Песьяное, имеет ширину 40 м.

Территория Кашламского бора, за исключением центральной части, занята проходимыми болотами глубиной от 0,6 до 1,2 м с растительным покровом из тростника и камыша. К юго-западной части бора можно подъехать по дороге из д. Амба — 1,5 км, либо к северо-восточной — из с. Вьюны — 2,5 км.

В Кашламском бору расположены охотничьи базы: на юго-востоке (р. Уень) и в западной части (оз. Коноваловское). Вокруг бора с давних времён селились люди и на сегодняшний день вблизи его расположены населённые пункты: Амба, Вьюны.

На берегу р. Уень в южной части Кашламского бора ещё в 1955 г. организована охотничья база совета военных охотников. Пойменные луга, кустарниковые заросли, сосновый бор и небольшие степные участки — таков типичный пейзаж хозяйства площадью 35 тыс. га.

В лесу много грибов и ягод. В водоёмах — реках Обь, Чаус, Уень ловятся окунь, щука, судак, лещ, налим, елец. Встречается нельма (род белорыбиц), достигающая 130 см в длину и 50 кг веса, ловля которой запрещена. В озёрах много карася, линя. Ловить рыбу можно летом и зимой. Охотничья фауна хозяйства включает немногочисленных лосей, косуль; есть колонок, заяц — беляк, лисица. Из боровой дичи (охота на которую запрещена) — глухарь и тетерев. На пролётах садится много водоплавающей и болотной птицы. Добычей охотников бывает кряква, шилохвость, широконоска, свиязь, чирки, красноголовый нырок, чернеть хохлатая и др. Центральная усадьба хозяйства расположена на живописном левом берегу р. Уень. Здесь есть два дома на 20 мест и два домика летнего типа на 12 мест. В угодьях есть три остановочных пункта с утеплёнными избушками (на 8 мест каждая). В хозяйстве есть лошади и лодки. База работает круглогодично.

## 5.6. КОЧЕНЁВСКИЙ РАЙОН

### **Рабочий посёлок Коченёво**

В 2020 г. Коченёво отметило 370-ю годовщину своего основания. Основным источником, подтверждающим дату возникновения посёлка, является справочник «Список населённых мест Сибирского края» (т. 1, Новосибирск, 1928). Газета «Коченёвские вести» за 29 июля 2010 г. № 30 (9646): «Памятные книжки по Томской губернии за 1904 и 1911 годы, а также список населённых мест Сибирского края по итогам переписи 1926 г. указывает на основание Коченёво — 1650 год» (начальник отдела архивной службы Коченёвского района Н. А. Харченко). Материалы по краеведению, предоставлен-

ные профессором НГПИ А. Г. Поползиным, а также карта, выпущенная Главным управлением геодезии и картографии при Совете министров СССР (Москва, 1969 г.), подтверждают эту дату.

В конце XIX в. Коченёво представляло собой едва заметную деревушку в ряде сёл и деревень, разбросанных на границе Каменского и Барнаульского округов. В стороне от Московско-Сибирского тракта, вдали от базаров — места сбыта сельхозпродуктов, Коченёво мало кого интересовало и мало кем интересовалось.

Именно с 1897 г., когда был сдан в эксплуатацию участок ж/д Челябинск — Омск — Обь, начинается активное развитие п. Коченёво.

Все материалы о развитии р.п. Коченёво и района находятся в отделе архивной службы, Коченёвском краеведческом музее, центральной районной библиотеке, в Центре детского творчества.

## 5.7. МАТИЛЬДА — МАМОНТ С РЕКИ ОЁШ

Одной из главных достопримечательностей Новосибирского государственного краеведческого музея является скелет самки мамонта, который даже получил собственное имя — Матильда. В июле 1940 г. в Коченёвском районе, на восточной окраине с. Вахрушево (правый берег р. Оёш) был обнаружен скелет мамонта биологического возраста 55–60 лет. Это первый полный скелет мамонта, найденный в Западной Сибири, имеющий хорошую сохранность. Геологический возраст — 10–20 тысяч лет.

Раскопки велись местной молодёжью колхоза «Искра» под руководством археологов. Тяжелую голову вытаскивали из раскопа верёвками. Были найдены все кости скелета, в том числе все кости стоп и рёбра, так как они лежали в одном месте в анатомическом порядке.

В Новосибирском краеведческом музее скелет Оёшского мамонта смонтирован на специальной металлической конструкции и размещён на подиуме.

## 5.8. КРОХАЛЁВСКАЯ ВВЕДЕНСКАЯ ЦЕРКОВЬ

Особняком в мирской и духовной жизни были православные храмы, поставленные русскими на сибирской земле.

По архивным документам церковный приход, существовавший с середины XVIII в., находился в с. Крохалёвка. В приход Крохалёвской Введенской церкви в 1773 г. входили деревни Грязнушенская, Соколова, Чиковская, Прокудкина, Казакова, Криводанова, Вахрушева, Крутые Лога, Овчинникова и др. Население прихода составляло более 2000 человек.

Современная д. Крохалёвка раскинулась на левом берегу Камышинки западнее Кудряшовского бора. В архивах удалось обнаружить план-чертёж Крохалёвской Введенской церкви, датированный «лета 1823 г.», а также церковные книги.

В 20–30-е годы XX в. церковь разобрали, брёвна перевезли в село, из которых построили школу. На месте, где стояла церковь, осталась тополиная роща.

## 5.9. ПАМЯТНИКИ АРХЕОЛОГИИ ЛЕВОБЕРЕЖЬЯ ОБИ

Археологические памятники есть везде, где имеются условия для жизни человека в наше время; они имелись века и тысячелетия тому назад. Люди оставили повсюду следы своего пребывания: поселения, могилы, клады, жертвенные места, предметы домашнего обихода. Только в Колыванском районе открыто 230 памятников и чуть меньше в Коченёвском районе. Палеонтологические памятники эпохи палеолита пока не обнаружены, а вот эпоха неолита (нового каменного века) представлена убедительно. Так, на р. Уень обнаружена стоянка, датируемая по найденным костяным и каменным орудиям

IV–III тыс. до н.э. У с. Крохалёвка раскопан ряд памятников эпохи неолита. Население эпохи неолита носило смешанный характер: наряду с европеоидными черепами встречались и монголоидные, характерные для таёжной полосы.

На рубеже III–II тыс. до н.э. в жизни населения Западной Сибири начинается эпоха металла — эпоха бронзы. Бронза — сплав меди и олова — не изобреталась в каждом районе самостоятельно, а заимствовалась у соседей.

Примерно в XIII в. до н.э. на юг Сибири проникают племена из районов Средней Азии и Казахстана — носители андроновской культуры. Они занимались скотоводством и земледелием, жили оседло. Андроновцы были европеоидами. Они ассимилировали местное население.

У д. Вахрушево Коченёвского района раскопано восемь курганов. В могилах нашли бронзовые украшения: серьги, подвески и др. Скелет из Вахрушевского могильника, принадлежащий мужчине лет 30-ти, пролежал в земле более 3 тыс. лет. Он хранится в археологическом музее НГПУ.

Аналогичный андроновский могильник эпохи бронзы обнаружен у с. Юрт-Акбалык Колыванского района.

На рубеже II–I тыс. до н.э. в лесостепных районах Приобья складывается ирменская культура (эпоха бронзы). Поселения располагаются на высоких надпойменных террасах рек. Так, в землянке поселения у д. Красный Яр Колыванского района обнаружены два очага: на одном готовили пищу, второй был, вероятно, священным. Поселения ирменской культуры обнаружены у д. Умна Колыванского района и д. Крохалёвка Коченёвского района

Началом железного века считается VII в. до н.э., когда складывается большереченская культура, просуществовавшая до II–I вв. до н.э. Памятниками раннего железного века являются поселения у д. Крохалёвка Коченёвского района, а также у д. Чёрный Мыс на р. Уень Колыванского района.

Позже, на базе слияния северного и местного населения, сложилась верхнеобская культура, просуществовавшая до конца I тыс. н.э.

С начала VI в. население Приобья подвергается влиянию:

- кыргызов и хакасов (VI–XIII вв.);
- тюркского каганата (VI–VIII вв.);
- уйгурского каганата (VIII–IX вв.);
- государства кимаков (IX–XI вв.).

Население Приобья заботилось об обороне. Городища располагались на высоких местах. У д. Чёрный Мыс Кольванского района изучены городища (V–VI вв.). Люди жили в полуземлянках длительное время.

Наиболее изучены курганы этого времени у с. Юрт-Акбалык Кольванского района и д. Крохалёвка Коченёвского района. В могилах найдены бронзовые и железные поясные бляшки и даже иранская монета 534 г. Население принадлежало к монголоидному типу.

В VIII–IX вв. в Приобье стали проникать тюрки, которые оставили типичные тюркские погребения с конём. Такие курганы изучены у д. Умна, Чёрный Мыс, Красный Яр в Кольванском районе и у д. Крохалёвка Коченёвского района.

В первые века II тысячелетия начинается процесс этнического сложения новых групп населения, которые проживают здесь в настоящее время. В Новосибирском Приобье — это чатские татары, в Барабе — барабинские татары, на севере области — южные группы хантов и селькупов.

Хорошо изучены городища: Умна-4, Крутоборка-2, Красный Яр-1, Каменушка-4 в Кольванском районе. Городище Шелганушка-1 (XVI–XVII вв.) известно с 1961 г. и хорошо изучено. Оно расположено на краю 7-метровой террасы р. Уень между населёнными пунктами Красный Яр и Крутоборка.

В XII–XIII вв. чатские татары основали более 10 поселений на Оби и её притоках. Чаты потомки древнетюркского племени — чиков, живших в XIII в. в бассейне Енисея и позднее вытесненные оттуда более сильными племенами. Они заселили бассейны малых рек Оби: Чик, Чаус, Уень. Умна.



## ЗАКЛЮЧЕНИЕ

Краеведение не может развиваться без большой идеи и задач, которые бы объединили участников краеведческого движения.

Вот что сказал об этом замечательный сибирский ученый Г. Н. Потанин: «Если бы в каждой области образовался свой деятельный контингент местных патриотов, одушевлённых желанием, чтобы его область была цветущей, — сколько бы было сделано культурной работы. Если бы это случилось, лицо русской земли сделалось бы неузнаваемо»<sup>18</sup>.

Наращение интереса к малой Родине связано с развитием краеведческой работы в школах, музеях, библиотеках, Домах творчества: ведь без краеведов живую историю не написать, не обозначить реки и озёра где селился человек, не отобразить традиции и обычаи местного населения, не найти предков и не проследить судьбу потомков.

Развитию краеведения способствуют: разнообразие ландшафтов, климата, растительного и животного мира. А сколько значат исследования уникальных природных объектов, имеющих научную, культурную и рекреационную ценность! Любая работа по краеведению позволяет обобщить большой историко-географический опыт, накопленный жителями районов нашей области, что может быть использовано при определении перспектив её развития.

Краеведческая работа нужна для воспитания любви и уважительного отношения к своей малой Родине, гордости за неё, для формирования нового правосознания населения области.

---

<sup>18</sup> Потанин Г. Н. [Речь на юбилее] // Литературное наследие России. Новосибирск, 1986. Т. 7. С. 357.

## ЛИТЕРАТУРА

- Алтайский край. Атлас. Новосибирск: ПО «Инжегеодезия». 2005.
- Бердск впереди России всей // Советская Сибирь. № 46 за 13.03.2007 г.
- Борисов Б. Л.* История Новосибирской области: учебное пособие для 9–11 кл. Новосибирск: Зап.-Сиб. кн. изд-во, 1977.
- Вскрытие покажет // Вечерний Новосибирск. № 64 от 10.04.2007 г.
- Зуев А. С.* Сибирь: вехи истории (XVI–XIX вв). Новосибирск, 1998.
- История Новосибирской области с древности до наших времён / науч. ред. В. И. Молодин. Новосибирск: Горница; Литфонд, 1996. Вып. 10.
- Кравцов В. М., Донукалова Р. П.* География Новосибирской области. Новосибирск, 2000.
- Крылов Г. В., Юдин Б. С.* Умей отдыхать и беречь природу. 3-е изд. Новосибирск: Новосиб. кн. изд-во, 1986.
- Кузнецов А. В., Кузнецов Н. А.* Охотничьи угодья Новосибирской области. Новосибирск: Новосиб. кн. изд-во, 1987.
- Лыков О. М.* Звезда над Обью. Новосибирск: Новосиб. кн. изд-во, 2006.
- Миненко Н. А.* История Новосибирской области с древнейших времён до конца XIX века. Новосибирск, 1975.
- На берегах Оби широкой. Новосибирск, 2002.
- Наша малая Родина. Хрестоматия по истории Новосибирской области (1921–1991 гг.). Новосибирск: Экор, 1997.
- Новосибирская область. Атлас. Новосибирск: ПО «Инжегеодезия», 2006.
- Новосибирская область. Путеводитель. Новосибирск: Авангард, 2000.

- Природа Новосибирской области / под ред. А. Г. Поползина. Новосибирск: Зап.-Сиб. кн. изд-во, 1968.
- Соколов И. А. Сузунская миллионщина. Новосибирск: Новосибир. кн. изд-во, 1986.
- Третьяков Ю. К. Туристскими тропами. Новосибирск: Зап.-Сиб. кн. изд-во, 1976.
- Троицкая Т. Н., Соболев В. И. Наш край в древности и средневековье. Новосибирск: Студия Дизайн Инфолио, 1996.
- Тысячелетие Российской империи. Энциклопедия. Справочник. СПб., 2004.
- Чернобай Л. П. Словарь краеведа Новосибирской области. Новосибирск, 2020. 150 с.
- Чернобай Л. П. Справочник краеведа Новосибирской области. Новосибирск, 2018. 138 с.

## ПРИНЯТЫЕ СОКРАЩЕНИЯ В ТЕКСТЕ

а/д — автодорога

АЗС — автозаправочная станция

бол. — болото

ВДНХ — Выставка достижений народного хозяйства

вдхр. — водохранилище

вост. — восток

ВЦСПС — Всесоюзный центральный совет профессиональных союзов

г. — город

ГСМ — горюче-смазочные материалы

д. — деревня

дв. — двор (-ов)

ДОСААФ — Добровольное общество содействия армии, авиации и флоту

ДДТ — Дом детского творчества

ДЮСШ — Детско-юношеская спортивная школа

ж/б — железобетонный (-ая)

ж/д — железная дорога

ж/д р-д — железнодорожный разъезд

ж/д ст. — железнодорожная станция

жит. — жители (-ей)

зап. — запад

КМС — кандидат в мастера спорта

м/р — микрорайон

МТМ — машино-тракторная мастерская

МТС — машино-тракторная станция

МТФ — молочно-товарная ферма

н/ж — нежилое (-ая, -ое)

НГПИ — Новосибирский государственный педагогический институт

НЛПК — Новосибирский лесоперевалочный комбинат

н.п. — населённый пункт

о. — остров

оз. — озеро  
о.п. — остановочный пункт (площадка, платформа)  
ООШ — основная общеобразовательная школа  
п. — посёлок  
п.г.т. — посёлок городского типа  
ПКиО — парк культуры и отдыха  
ПО — производственное объединение  
пр. — пристань  
ПУ — профессиональное училище  
п/я — почтовый ящик (предприятие оборонного значения)  
р. — река  
р-н — район  
р.п. — рабочий посёлок  
руч. — ручей  
с. — село  
сев. — север  
с-в — северо-восток  
с-з — северо-запад  
СОШ — средняя общеобразовательная школа  
с/с — сельсовет  
ст. — станция  
ФАП — фельдшерско-акушерский пункт  
чел. — человек  
эл./ст. — электростанция  
ю-в — юго-восток  
ю-з — юго-запад

# Программа «Белый Тополь»

Рассказ о памятных местах Новосибирской области был бы неполным без благотворительной программы «Белый тополь», жизнь которой в 2006 году в Новосибирске дал руководитель МУП «ИМИ» Сергей Бондаренко. Программа посвящена не только увековечиванию памяти выдающихся людей, чья жизнь и судьба оказала огромное влияние на становление и развитие города, она несёт просветительский характер, оказывая влияние на новые поколения новосибирцев, на их сознание и моральный дух.

Горожане и гости города на Заельцовском кладбище могут посетить Аллею Героев, где благодаря программе «Белый тополь» установлены мемориалы Героям Советского Союза Леониду Николаевичу Пономаренко, Дмитрию Алексеевичу Бакурову, Михаилу Карповичу Ефанову, Константину Николаевичу Власову.

В 2010 году на Заельцовском кладбище Новосибирска возведён один из самых значимых мемориальных комплексов. Он посвящён Николаю Михайловичу Тихомирову, одному из основателей Новосибирска. Он завершал строительство последнего пролёта железнодорожного моста через реку Обь, был инициатором первого пожарного общества в Новониколаевске. Он же построил первое каменное сооружение в городе — собор Александра Невского, который как бы открывает Красный проспект Новосибирска.

Не обошла стороной программа деятелей культуры и связанных с ней личностей. Это мемориал, посвящённый Екатерине Фёдоровне Савиновой, известной исполнительнице роли Фроси Бураковой из фильма «Приходите завтра...», стела во дворе гимназии № 1 в память о сестре русского писателя Михаила Булгакова Варваре Афанасьевне Булгаковой, мемориальная доска в честь народной артистки СССР Анны Яковлевны Покидченко и многим другим.



# Программа «Белый Тополь»

Особняком стоит созданный программой «Белый тополь» мемориал в память о звезде новосибирского рок-андеграунда Янке Дягилевой, торжественное открытие которого состоялось в сентябре 2020 года. Её жизнь была недолгой, судьба трагичной. Но след в культурной жизни города Янка оставила яркий и незабываемый. Недаром паломничество поклонников музыканта не прекращается.

В 2020 году на территории Парка тихой скорби на Гусинобродском шоссе, 78 был установлен мемориал жертвам политических репрессий. Тогда были захоронены урны с прахом 32 неизвестных людей, останки которых были найдены при рытье котлована на месте пересыльной тюрьмы на улице 1905 года. Это событие исторического масштаба для Новосибирска.

Перечислить все проекты, которые были осуществлены в рамках программы «Белый тополь», очень трудно. Их десятки. Среди них не только создание мемориалов, памятных досок и небольших скульптур, но и книги, а также ежегодная международная выставка мемориальной культуры «Белый тополь». Она задает тон в ритуальной сфере не только Новосибирска, но и Сибири, давая возможность раскрыть потенциал тем, кто посвятил себя важной роли — организации процесса прощания с близкими.

Программа «Белый тополь» как бы даёт ушедшим известным людям Новосибирска «жизнь после смерти». Но самое главное — она служит новым поколениям новосибирцев, помогая им сохранять память о тех людях, которым Новосибирск обязан своей уникальной историей.



ПРОГРАММА  
БЕЛЫЙ ТОПОЛЬ

Чернобай Леонид Прокофьевич

ДОНОРЫ ОБИ  
НА ТЕРРИТОРИИ НОВОСИБИРСКОЙ ОБЛАСТИ

Редактор О. Л. Чернобай  
Корректор Е. В. Красильников

Подписано в печать 20.08.2021.  
Печать офсетная. Бумага офсетная.  
Формат 60x84/16. Усл. печ. л. 16,5.  
Тираж 500 экз.

Отпечатано в типографии «Апостроф»  
630083, Новосибирск, ул. Большевикская, 177