Народная Лѣтопись

Годъ изданія II-й.

Пятница, 12 іюня 1909 года. № 122-й.

Подписная цѣна съ доставкой и пересылкой: на 12 мѣс. въ Н.-Николаевскѣ 5 р. — к. | на 12 мѣс. иногороднимъ 6 р. — к.
„ 6 „ „ „ 3 р. — к. | „ 6 „ „ 3 р. 40 к.
„ 3 „ „ „ 1 р. 50 к. | „ 3 „ „ 1 р. 70 к.
„ 1 „ „ „ — р. 50 к. | „ 1 „ „ — р. 60 к.

Отдѣльные №№ „Народная Лѣтопись" 5 к. Тел. ред. и конторы 76.

Объявленія на 1 страницѣ по 20 к. за строку петита, на 4 страницѣ 10 к. Годовыя, мѣсячныя и пересылка объявленій по соглашенію съ конторой. Ищущимъ труда 50 проц. уступки.

Подписка и объявленія принимаются: Ново-Николаевскъ, Томской губ., книжный магазинъ Н. П. Литвинова, въ др. городахъ у агентовъ по открытіи отдѣленій редакціи.

Пріемъ объявленій для Европейской Россіи въ конторѣ Торговаго Дома Метцель и К-о. Петербургъ, Москва и Варшава.

Для личныхъ объясненій редакція открыта ежедневно отъ 10 до 1 ч. дня.

Присылаемыя въ редакцію статьи и сообщенія должны быть написаны четко и только на одной сторонѣ листа, съ обозначеніемъ фамиліи и адреса. Рукописи, въ случаѣ надобности, подлежатъ измѣненіямъ и сокращеніямъ. Рукописи, доставленныя безъ обозначенія условій вознагражденія, считаются безплатными. Статьи, признанныя неудобными, хранятся въ редакціи три мѣсяца, а затѣмъ уничтожаются. Мелкія статьи совсѣмъ не возвращаются.

Продолжается ПОДПИСКА на 1909 годъ.

Лицъ, заказывающихъ объявленія для напечатанія въ газетѣ „Народная Лѣтопись" и желающихъ, чтобы таковыя печатались на другой день по сдачѣ, контора редакціи проситъ сдавать ихъ до 2-хъ часовъ дня.

ОТЪ РЕДАКЦІИ. За отсутствіемъ бумаги большого формата газета нѣкоторое время будетъ выходить въ уменьшенномъ форматѣ съ вкладнымъ листомъ.

Театръ „Яръ" Чиндорина.

Только двѣ гастроли

артистовъ Императорскаго Московскаго Малаго театра, подъ управл.

Н. М. ПАДАРИНА

въ составѣ г-жъ Левшиной, Пашенной, Матвѣевой, Русецкой, г. г. Падарина, Головина, Загорянскаго, Гремина, Лавина и при участіи артистовъ Кіевскаго театра „Соловцовъ", Г. г. Рудницкаго и Зиновьева.

Въ Субботу, 13 іюня

ПЕРВАЯ ГАСТРОЛЬ

въ 1-й разъ сенсаціонная пьеса, прошед. около 100 раз. въ Петерб. и Москвѣ.

БОЛЬШОЙ ЧЕЛОВѢКЪ

ком. 5. д. І. І. Колышко

ПРАВО ПОСТАНОВКИ ЭТОЙ ПЬЕСЫ ПР. НАД. ИСКЛЮЧИТЕЛЬНО Н. М. ПАДАРИНУ.

ВЪ ВОСКРЕСЕНЬЕ, 14 ІЮНЯ

ПОСЛѢДНЯЯ ГАСТРОЛЬ

въ 1-й разъ популярная пьеса, Джеромъ К. Джерома.

ЖЕНСКАЯ ЛОГИКА.

(Миссъ Гоббсъ)

въ 4-хъ дѣйствіяхъ переводъ Жарницевой.

Билеты продаются въ кассѣ театра съ 11 ч. утра. Начало обязательно въ 8 час. вечера.

Режиссеръ С. А. Головинъ. Уполном. В. Н. Кривцовъ. Admin. А. Н. Фохтъ

ТЕАТРЪ

СИНЕМАТОГРАФЪ

Ф. Ф. МАХОТИНА

на Николаевскомъ просп.

Со среды, 10 іюня 1909 года

новая перемѣна картинъ:

1) ЛИЦОМЪ КЪ ЛИЦУ (сильная драма).

2) КОРОЛЬ НА ЧАСЪ (комическая картина).

3) Невѣста смотрителя за охотой (картина драматическая).

4) Нравы и обычаи въ Австро-Венгріи (роскошная картина съ натуры)

5) МНИМОЕ НАСЛѢДСТВО БАПТИСТА ДЮРАНА (очень комическая).

АНОНСЪ: Въ воскресенье 14 іюня

НОВАЯ ПЕРЕМѢНА КАРТИНЪ.

Начало сеансовъ въ праздники съ 12 часовъ, въ будни съ 6 часовъ вечера. Цѣна отъ 20 коп. Вечеромъ играетъ струнный оркестръ музыки.

ОБЪЯВЛЕНІЕ.

Ново-Николаевская Городская Управа покорнѣйше проситъ г.г. домовладѣльцевъ выгорѣвшихъ кварталовъ не засорять водосточныхъ канавъ мусоромъ, а также землей съ копаемыхъ подваловъ. Мусоръ и землю можно валить только на средину тѣхъ улицъ, гдѣ имѣются НИЗКІЯ МѢСТА; въ остальныхъ случаяхъ необходимо обращаться къ городскому технику за указаніемъ мѣста свалки.

Членъ Управы **Кузнецовъ**.

НОВОНИКОЛАЕВСКОЕ

Т-во Пароходства и Торговли

имѣетъ честь довести до свѣдѣнія Гг. грузоотправителей, что съ 1-го іюня с. г. Т-во **ОТКРЫВАЕТЪ** свои дѣйствія по **ПО ПРІЕМУ и ДОСТАВКѢ** всевозможныхъ грузовъ отъ гор. **Новониколаевска до с. Камня, Шелаболихи, Барнаула**, а такъ же солидная партія груза можетъ быть принята до **Усть-Чарышской пристани, гор. Бійска** и обратно до гор. **Новониколаевска**, для чего Товариществомъ построенъ совершенно новый пароходъ и удобныя баржи. Будетъ обращено особенное вниманіе на скорую доставку и аккуратное обращеніе съ товарами. За условіями и разъясненіями просятъ обращаться въ контору Товарищества. **Николаевскій проспектъ, уг. Мостовой № 1 д. К-о Надежда. Телефонъ № 288.**

Лѣтнія модныя дамскія ШЛЯПЫ продаются со скидкой **40%**

Въ магазинѣ Гавріила Даниловича Маштакова,

новая базарная площадь,

Также имѣется въ большомъ выборѣ мужское и дамское **ГОТОВОЕ ПЛАТЬЕ**, модныя лѣтнія ткани, шляпы и фуражки мужскія и дѣтскія. Модно-галантерейный товаръ. Табакъ, гильзы и папиросы разныхъ сортовъ.

Техническій складъ и контора

Т-ва механич. завода „ТРУДЪ"

ПРІЕМЪ ЗАКАЗОВЪ:

на чугунное и мѣдное литье; установку электрическаго освѣщенія, канализаціи, водопроводовъ, парового отопленія. Котельныя работы: судовые корпуса, паровые котлы, пивоваренные и мыловаренные чаны, резервуары. Изготовленіе трансмиссій: валы, шкивы, подшипники, кронштейны, подвѣски и проч. Установка и ремонтъ паровыхъ машинъ, керосиновыхъ двигателей, насосовъ и пр. Изготовленіе предметовъ оборудованія мельницъ, заводовъ. Вальцы и пресса для маслобоекъ и кирпичедѣлательные. Пароходскія работы: гребныя колеса, поршни, расточка цилиндровъ на мѣстѣ, провѣрка манометровъ и проч.

ИМѢЕТСЯ НА СКЛАДѢ:

арматура для пара и воды. Газовыя и дымогарныя трубы и фасонныя части къ нимъ. Ремни кожанные англійскіе и верблюжьи. Болты, заклепки, гайки, шайбы. Принадлежности для клозетовъ, отопленія, водопроводовъ, трансмиссій; азбестовыя и резиновыя издѣлія. Набивки разныя. Свинецъ, олово, баббитъ, мѣдь, припой и проч. Сталь кузнечная и инструментальная. Насосы ручные, паровые, центробѣжные. Желѣзо кровельное, котельное, фасонное и круглое-спеціально для валовъ. Сельскохозяйственныя машины: снопосвязалки, жатки, сѣнокосилки, грабли, молотилки, вѣйки, плуги. Запасныя части.

Представительство фир. Бр. „Млынарскіе".

ПОКУПКА ЛОМИ ЧУГУНА и МѢДИ.

Телефонъ конторы № 271. Телефонъ завода № 14.

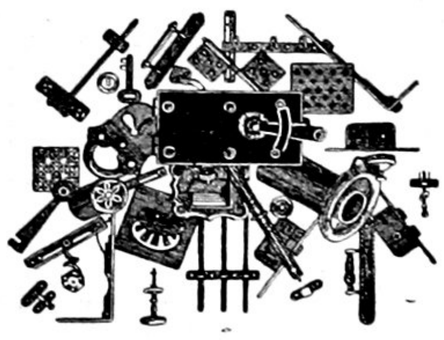

Для Гг. строющихся.

Въ скобяной и желѣзной лавкѣ

А. Ф. ТКАЧЕВА

ново-базарная площадь, собст. лавка

ВНОВЬ ПОЛУЧЕНЪ ПОЛНЫЙ ВЫБОРЪ

оконныхъ, дверныхъ и печныхъ приборовъ; мѣдныхъ, никиллированныхъ, лакированныхъ и чугунныхъ; гвозди разные, листовое и сортовое желѣзо. ЦѢНЫ ДЕШЕВЫЯ, что прошу провѣрить лично.

Тутъ же нужны служащіе знающіе желѣзное дѣло, для уѣзда.

Пароходство Е. И. Мельниковой,

построивъ четыре новыя баржи,

отправляемыя два раза въ недѣлю,

принимаетъ на доставку

до Камня, Барнаула, Бійска и попутныхъ пристаней

всевозможные грузы. Фрахтъ по соглашенію.

ОБЪЯВЛЕНІЕ.

Ново-Николаевской Городской Управой назначены **ТОРГИ** съ переторжкой черезъ 10 іюня съ 12 ч. дня три дня, на поставку для предстоящаго зимняго сезона 500 куб. саж. березовыхъ сухихъ дровъ. Сроки поставки: 200 куб. саж. къ 1-му сентября 1909 г. и 300 куб. саж. къ 1-му января 1910 года. Доставка: гужомъ на городскіе склады въ городѣ, а желѣзн. дорог.—подвозка по туркинской вѣткѣ съ выгрузкой для складки въ Сосновской дачѣ. Подробности кондицій можно разсматривать въ часы занятій въ Управѣ, а съ предложеніями лично обращаться тамъ же къ Членамъ Управы.

Городской Голова **В. Жернаковъ**.

Магазинъ И. А. Жернакова Н-ки

извѣщаетъ Гг. покупателей, что торговля съ Николаевскаго проспекта

ПЕРЕВЕДЕНА въ д. С. Я. Вагина

уголъ Кабинетской и Гудимовской улицъ.

ОБЪЯВЛЕНІЕ.

На основаніи журнала Городской Думы отъ 20-го мая сего года за № 23, утвержденнаго Г. Начальникомъ губерніи, Городская Управа увѣдомляетъ лицъ, не внесшихъ въ этомъ году $^1/_{12}$ часть выкупной суммы за свои усадебные участки, что срокъ взноса $^1/_{12}$ части выкупа продленъ до 1-го іюля с. г. Всѣ, кто не внесетъ $^1/_{12}$ части къ этому окончательному сроку, потеряютъ право выкупа своихъ усадебныхъ участковъ и будутъ оставлены на арендѣ.

Членъ Управы Е. ЗАХАРОВЪ.

Дѣлопроизводитель Земельнаго Отдѣла КАРАУЛОВЪ.

КИРПИЧЪ ОБОЖЖЕННЫЙ ПРОДАЕТСЯ

у Федора Даниловича Маштакова.

ЗУБОЛѢЧЕБНЫЙ КАБИНЕТЪ

Г. И. Жернаковой и пом. М. А. Дудихиной.

Пріемъ ежедневно отъ 10 час. утра до 3 час. дня, кромѣ воскресеній. Адресъ: улица Асинкритовская, д. Быкова, № 72. телефонъ № 33.

ВРАЧЪ

Д. С. Соколовъ

Болѣзни внутреннія, нервныя, дѣтскія и венерическія. Пріемъ больныхъ: 8—10 ч. утра и 4—7 час. вечера. Болдыревская ул., д. № 56,—близъ Николаевск. проспекта. Телефонъ № 295.

ВРАЧЪ

М. А. СМИРНОВЪ.

Сифилисъ, венерическія и внутреннія болѣзни

Пріемъ съ 4 до 7 час. веч. ежедневно, кромѣ воскресныхъ дней. Уголъ Алтайской и Тобизеновской, д. З. Г. Крюкова. **Телефонъ № 86.**

БАНЯ

З. И. ФЕДОРОВА

Кабинетская ул., соб. д., устроена по новому образцу съ паровымъ поддавателемъ пара. **ОТКРЫТА ЕЖЕДНЕВНО.** При банѣ имѣется опытный массажистъ—мойщикъ. Послѣ ремонта общія бани открыты.

Въ аптекарскомъ магазинѣ

Л. Е. Бейлина

получены:

настоящіе заграничные вѣсовые **ДУХИ**, электрическіе звонки, элементы Лекланше, сухіе элементы, проволока ординарная и двойная, кнопки, груши и всѣ принадлежности. **Очки, пенснэ, бинокли. Настоящее деревянное галлипольское масло, гарное масло высшій сортъ, горитъ безъ копоти.**

Къ свѣдѣнію квасниковъ: фруктовыя эссенціи заграничныя Буша, укупорка, пробка, винно-каменная и лимонная кислота, безвредная краска для кваса, ерши для бутылокъ.

Галоши Т-ва Россійско-Америк. Рез. М-ры.

ДЕШЕВЛЕ ВСѢХЪ.

Магазинъ ОБУВИ

Ново-базарная площ. ряд. съ магазиномъ Н-въ Жернакова

В. И. Жернакова

имѣетъ въ большомъ

ВЫБОРѢ ОБУВЬ

С.-Петербургскую механическую, Варшавскую, Московскую, Сарапульскую, Кунгурскую, Кимерскую и пр.

Шляпы, шапки и фуражки.

Гг. Торговцамъ БОЛЬШАЯ СКИДКА.

Объявленіе.

Ново-Николаевская Городская Управа симъ доводитъ до всеобщаго свѣдѣнія что всѣ новыя постройки и перестройки въ городѣ, не исключая построекъ внутри дворовъ должны быть производимы на основаніи ст. 96 городов. положенія не ниже какъ по полученіи разрѣшенія управы. Виновные въ неисполненіи сего подвергаются отвѣтственности согласно ст. 65 и 66 Уст. о наказаніяхъ штрафу до ста рублей и сносу незаконно возведенныхъ построекъ. Границы усадебныхъ мѣстъ должны быть отводимы городскими техниками, или землемѣромъ прежде приступа къ работамъ. Вышесказанное относится и къ жителямъ сгорѣвшихъ кварталовъ. На Николаевскомъ проспектѣ, начиная съ Каинской и кончая Тобизеновской ул., согласно обязательнаго постановленія, деревянныя постройки воспрещаются.

За Городского Голову Членъ Управы **Захаровъ**.

Членъ Управы **Кузнецовъ**.

Городской техникъ **Губинъ**.

ОБЪЯВЛЕНІЕ.

Ново-Николаевская Управа доводитъ до свѣдѣнія г. г. жителей города, а также учрежденій и фабрично-промышленныхъ предпріятій, что ею организованъ ассенизаціонный обозъ съ достаточнымъ количествомъ лошадей и бочекъ, а потому имѣющіе надобность въ таковомъ могутъ обращаться въ Городскую управу или лично къ подрядчику Сошину, помѣщающемуся съ обозомъ на городскихъ отвалахъ, въ центральной части, за кирпичными сараями, по лѣвую сторону дороги, ведущей въ с. Каменское.

Плата за очистку и вывозку нечистотъ, за бочку въ сорокъ ведеръ одинъ рубль.

Городская управа проситъ жителей города озаботиться очисткой дворовъ, помойныхъ ямъ и отхожихъ мѣстъ. Въ случаѣ если очистка будетъ производиться рабочими самихъ домовладѣльцевъ или частными предпринимателями, нечистоты должны также вывозиться на отведенные городомъ отвалы, а именно: съ Центральной и Вокзальной ч. за кирпичными сараями, на лѣвую сторону дороги, ведущей въ с. Каменское, а съ Закаменской части за кирпичными же сараями, около границы съ деревней Иней, и сваливать обязательно въ заготовленныя тамъ городомъ ямы, въ противномъ случаѣ виновные будутъ привлекаться къ законной отвѣтственности, согласно обязательнаго постановленія Г. Томскаго Губернатора, утвержденнаго 2-го октября 1907 года.

Членъ Управы **Кузнецовъ**.

Зубной врачъ В. І. Масманъ

Адресъ: уголъ Семипалатинской и Николаевскаго проспекта, д. Воробейникова (бывшій Старова, у водокачки).

Пріемъ съ 9 ут. до 6 ч. вечера, въ праздники до 2 час. дня.

ЗУБНОЙ ВРАЧЪ

А. А. ОШРИНА.

ИСКУССТВЕННЫЕ ЗУБЫ

на золотѣ, каучукѣ и безъ пластинокъ. Пломбированіе, удаленіе зубовъ и лѣченіе десенъ Пріемъ ежедневно отъ 9 час. утра до 7 час. веч. Болдыревская ул., д. № 53, близъ проспекта (гдѣ Общество Взаимнаго Крита).

ВРАЧЪ

А. А. Стахкѣевъ

принимаетъ больныхъ по внутреннимъ, дѣтскимъ болѣзнямъ и акушерству

ежедневно съ 9 до 12 часовъ и вечеромъ съ 5 до 6.

Уг. Барнаульской и Александровской, д. Луканина. Телеф. 229.

Ячменные Ростки

превосходн. кормовое вещество при кормленіи

СКОТА и СВИНЕЙ

содержитъ всѣ нужныя для нихъ питательныя вещества въ самомъ подходящемъ видѣ и соединеніи. Цѣна за **пудъ 25 к.**

Овесъ и ячмень для лошадей.

Солодовенный заводъ въ Буграхъ, около Ново-Николаевска.

Велосипеды

„Дуксъ“, „Кайзеръ“, „Экспрессъ“

ПИШУЩІЯ МАШИНЫ

лучшей Американ. фабр. Смитъ и Бросъ

получены въ магазинѣ

С. Х. РАНДРУПЪ.

Семипалатинская, собст. д.;

Телефонъ № 139.

Зуболѣчебный кабинетъ Г. А. КАМЕНЕЦКАГО

ПРІЕМЪ:

до 7-ти часовъ вечера, въ праздничные дни до 12-ти часовъ

ЛѢЧЕНІЕ, ПЛОМБИРОВАНІЕ

И ИСКУССТВЕННЫЕ ЗУБЫ

Гудимовская ул., д. Орлова, рядомъ съ Сибирскимъ Банкомъ. **Телефонъ № 176.**

Послѣднія извѣстія.

— Какъ передаютъ, П. А. Столыпинъ предложилъ А. Н. Шварцу внести проектъ университетскаго устава обязательно въ Думу въ теченіе текущаго года.

„Н. Р.“

— Главное управленіе землеустройства и земледѣлія приняло на службу сибирской землеустроительной комиссіи нѣсколько слушательницъ высшихъ женскихъ политехническихъ курсовъ. Многимъ слушательницамъ политехническихъ курсовъ предоставленъ рядъ вакансій для практическихъ работъ на заводахъ юга-Россіи и Закавказскихъ жел. дорогахъ.

Человѣкъ пять или шесть слушательницъ назначено топографами.

„Новая Р.“

— За текущій годъ с.-петербургскій технологическій институтъ окончило свыше 250 человѣкъ. Характерно, что возрастъ окончившихъ въ нынѣшнемъ году простирается между 27 и 29 годами, въ то время какъ при курсовой системѣ средній возрастъ оканчивающихъ былъ равенъ 24 годамъ.

„Н. Р.“

—Императорскимъ сельско-хозяйственнымъ музеемъ организуются провинціальныя передвижныя лекціи по сельскому хозяйству, причемъ лекціи будутъ демонстрироваться кинематографомъ, въ соединеніи съ волшебнымъ фонаремъ.

„Р.“

— На московско-курской жел. дорогѣ наблюдается массовое движеніе на югъ экскурсантовъ. Ѣдетъ особенно много студентокъ высшихъ женскихъ курсовъ, съ профессорами во главѣ.

Много экскурсантовъ ѣдетъ по нижегородской жел. дор. на Волгу.

„Русск. С.“

— На этихъ дняхъ утверждена въ правахъ наслѣдства на всѣ оставшіяся послѣ умершаго въ началѣ 60-хъ годовъ прошлаго столѣтія на каторгѣ извѣстнаго писателя М. Н. Михайлова литературныя произведенія родная племянница покойнаго жена д. ст. сов. Демидова.

Ходятъ слухи, что г-жа Демидова приступаетъ къ изданію литературныхъ произведеній своего дяди.

„Н. Р.“

— Изъ Перми телеграфируютъ „Рус. Сл.“, что съ нѣкоторыхъ поръ въ окрестностяхъ села Ильинскаго стали безслѣдно исчезать люди. Производя розыски, полиція обнаружила секретное кладбище, принадлежащее сектѣ „краснобожниковъ“, молящихся краснымъ вдоламъ вмѣсто иконъ. При раскрытіи могилъ нашли трупъ человѣка, сдѣлавшагося, повидимому, жертвой религіознаго фанатизма. Полагаютъ, что это начало раскрытія цѣлаго ряда ужасныхъ преступленій.

„Р.“

— Военный министръ разослалъ циркуляръ, въ которомъ категорически воспрещаетъ классным фельдшерамъ арміи принимать участіе на открывающемся 10-го іюня второмъ всероссійскомъ фельдшерскомъ съѣздѣ въ Кіевѣ. Какъ передаютъ, „Р. С.“ придворное вѣдомство сдѣлало аналогичное распоряженіе и относительно придворныхъ фельдшеровъ.

— Побито градомъ въ текущемъ году въ оренбургской губерніи яровыхъ и озимыхъ хлѣбовъ 1200 десятинъ.

„Р.“

Открытіе съѣзда по педагогической психологіи.

Второй всероссійскій съѣздъ по педагогической психологіи открылся 1-го іюня въ большой аудиторіи Соляного городка вступительной рѣчью предсѣдателя съѣзда ак. В. М. Бехтерева.

Въ послѣдніе годы,—началъ В. М.,—вопросы, связанные съ изученіемъ психологіи и педагогики, приковываютъ къ себѣ общее вниманіе. Постановка обученія и воспитанія на основахъ психологіи оживленно обсуждается и въ научныхъ обществахъ и въ спеціальной и общей печати. Особенно интересуются экспериментальной педагогикой въ высшихъ учебныхъ заведеніяхъ.

Кромѣ того, для изученія этого вопроса и отъ части для его практическаго осуществленія возникли и спеціальныя учебныя заведенія, какъ педагогическій институтъ, психоневрологическій институтъ и др.

— Отрадно видѣть,—продолжаетъ далѣе академикъ Бехтеревъ,—что нѣкоторые изъ докладовъ, представленныхъ на съѣздъ, имѣютъ непосредственное отношеніе къ области нравственнаго и эстетическаго воспитанія.

Все болѣе укрѣпляется сознаніе, что школа безъ воспитанія не удовлетворяетъ современнымъ требованіямъ и что русская школа не можетъ оставаться только школой въ узкомъ смыслѣ этого слова, она должна быть одновременно и воспитательнымъ учрежденіемъ. Иначе такая школа останется „однобокой“.

В. М. Бехтеревъ останавливается на огромномъ значеніи до-школьнаго воспитанія.

— Вопросы домашняго воспитанія,—говоритъ В. М.,—не могутъ насъ не интересовать; такъ какъ всѣми теперь сознана важность тѣхъ отклоненій въ воспитаніи, которыя приходятъ въ періодъ первоначальнаго сформированія личности въ дѣтскомъ возрастѣ. Невѣжественныя няни и бонны зачастую кладутъ на развитіе ребенка неизгладимые слѣды. Необходимо, поэтому, неотложно изыскать мѣры къ постановкѣ до-школьнаго воспитанія въ лучшія условія. Кое что, впрочемъ въ этомъ отношеніи уже сдѣлано; кое-гдѣ открыты образцовыя школы для нянь и т. п. Но пользоваться услугами этихъ образцовыхъ нянь и боннъ могутъ только немногіе. Немногіе родители могутъ сами воспитывать своихъ дѣтей. Огромное же большинство рабочихъ лишены не только возможности воспитывать своихъ дѣтей, но даже имѣть за ними какой-либо надзоръ: въ рабочихъ классахъ дѣтей, по нуждѣ, оставляютъ вовсе безъ призора. Кто позаботится объ этихъ несчастныхъ пасынкахъ судьбы, жертвахъ пауперизма? Эти дѣти вырастаютъ на улицѣ и не воспитываются, а дичаютъ. Изъ нихъ вербуются кадры хулигановъ и малолѣтнихъ преступниковъ.

— Такимъ образомъ,—восклицаетъ В. М.,—самой жизнью выдвигается на первую очередь еще одинъ жгучій вопросъ —объ общественномъ воспитаніи дѣтей неимущихъ классовъ.

Переходя затѣмъ къ существующимъ школамъ, требующимъ коренныхъ реформъ „сверху до низу“, проф. Бехтеревъ съ грустью констатируетъ, что власть имущіе, которымъ поручено попеченіе о народномъ просвѣщеніи, остались глухи къ стремленію общества изыскать мѣры къ лучшей постановкѣ образованія и воспитанія. „Наши школы вопіютъ о преобразованіи. Между тѣмъ, въ средней школѣ, напримѣръ, тщательно возстанавливаютъ режимъ толстовскихъ гимназій—этихъ несомнѣнныхъ губительницъ живой инициативы и живого духа“. Впрочемъ, акад. Бехтеревъ надѣется, что „пагубное равнодушіе къ этому вопіющему злу нашей жизни не можетъ быть долговременнымъ“. Не надо смущаться“.

— Гораздо хуже,—говоритъ В. М.,—то, что до сихъ поръ еще нѣтъ опредѣленнаго плана преобразованія школы.

Но и въ этомъ печальномъ фактѣ ораторъ находитъ утѣшеніе. „Я убѣжденъ, что наши школы нельзя преобразовать канцелярскими проектами, хотя бы и съ участіемъ „свѣдущихъ лицъ“ изъ состава администраціи той же школы. Не этой администраціи, въ большинствѣ случаевъ погрязшей въ рутинѣ, найти выходъ.

— Да, наша школа,—закончилъ В. М. Бехтеревъ,—тяжело больна. Для ея выздоровленія необходимы консиліумы, но съ участіемъ постороннихъ врачей. Только живая струя общественной мысли въ состояніи вдохнуть жизнь въ умирающую школу (Продолжительные аплодисменты).

Затѣмъ началось чтеніе многочисленныхъ привѣтствій. Ожидали, что первыми явятся привѣтствовать съѣздъ представители вѣдомства, на обязанности котораго лежитъ попеченіе о народномъ просвѣщеніи, но никто изъ нихъ не явился. Первое привѣтственное слово произнесъ представитель педагогическаго музея военно-учебныхъ заведеній ген. З. А. Машковъ. Потомъ привѣтствовали съѣздъ Н. Н. Ланге, отъ высшихъ женскихъ курсовъ въ Одессѣ и отъ Новороссійскаго университета, проф. Лакфельдъ—отъ харьковскаго университета, проф. Бодуэнъ-де-Куртенэ—отъ историко-филологическаго факультета петербургскаго университета, проф. А. В. Васильевъ отъ педагогической академіи; отъ психо-неврологическаго института А. Дриль, А. И. Душечкинъ—отъ петербургскаго общества педагоговъ. Далѣе, привѣтствовали съѣздъ делегаты отъ высшихъ женскихъ курсовъ въ Петербургѣ, отъ общества народныхъ университетовъ, отъ московскаго общества распространенія коммерческихъ знаній, отъ семейно-педагогическаго кружка въ Казани и др.

Августѣйшій президентъ академіи наукъ прислалъ привѣтственную телеграмму. Получено также много другихъ телеграммъ, въ томъ числѣ отъ б. предсѣдателя перваго съѣзда—А. Н. Макарова.

Послѣ перерыва первое научное сообщеніе было сдѣлано проф. Новороссійскаго университета Н. Н. Ланге, на тему: „Современное состояніе педагогической психологіи и задачи будущаго“.

— Научное изученіе дѣтской психологіи,—началъ ораторъ,—начато только съ восьмидесятыхъ годовъ.

При каждой смѣнѣ поколѣній въ человѣческомъ калейдоскопѣ проходитъ,—продолжаетъ проф. Ланге,—„это маленькое существо, такое похожее на насъ и столь отличное отъ насъ, такое знакомое, и такое, въ сущности, таинственное и странное. Существо это окружали любовью и лаской, но никто въ продолженіе многихъ вѣковъ не взялъ на себя труда изучить психологію этого существа.

Далѣе ораторъ указываетъ, что современная педагогія установила 4 группы изслѣдованій: изученіе общаго характера отличительныхъ чертъ ребенка и взрослаго, изученіе развитія отдѣльныхъ душевныхъ способностей ребенка, опредѣленіе индивидуальныхъ особенностей или типа и изученіе вопросовъ объ умственной работѣ.

Полная картина развитія ребенка по возрастамъ, предполагаетъ докладчикъ, не можетъ, однако, ограничиться изученіемъ указанныхъ психологическихъ факторовъ. Она должна быть восполнена изученіемъ органическихъ и наслѣдственныхъ фактовъ развитія ребенка. Когда будетъ дѣйствительно установлено, что именно въ развитіи ребенка зависитъ отъ опытныхъ воздѣйствій и что является наслѣдствіемъ органическихъ факторовъ, тогда только можно будетъ опредѣлить, гдѣ лежатъ предѣлы воспитательнаго вліянія. Тогда ясно будетъ, какихъ результатовъ можно ожидать и на что преимущественно обратить вниманіе при воспитаніи. Вѣдь теперь мы совершенно не знаемъ, въ какихъ предѣлахъ можетъ и должно быть предоставлено свободное развитіе ребенка. Для облегченія рѣшенія этой проблемы докладчикъ предлагаетъ съѣзду произвести анкету по вопросу о вліяніи психической наслѣдственности на дѣтей.

Докладъ проф. Н. Н. Ланге продолжался $1^1/_2$ часа. Докладчикъ былъ награжденъ шумными аплодисментами.

„Р.“

Сибирь.

Отголоски 1905 г. Изъ Благовѣщенска отъ 3 іюня „Р. С.“ телеграфируютъ: Приговоромъ временнаго военнаго суда по дѣлу о захватѣ въ 1905 году почты и телеграфа приговорены: агентъ компаніи „Надежда“ Болеславъ Онуфровичъ, телеграфный служащій Сергѣй Мицеловскій на шесть лѣтъ въ каторгу; чиновники Антонъ Драчукъ, Александръ Соколовъ и Болеславъ Рудницкій—на четыре года въ каторгу; Всеволодъ Макаровъ, Владиміръ Линквистъ, Иванъ Ивановъ и Иванъ Пирожниковъ—въ ссылку на поселеніе; Евгеній Ковалевскій оправданъ; казачьи делегаты оправданы. Осужденные заключены подъ стражу.

Перераспредѣленіе военныхъ округовъ. „Сиб. Зарѣ“ сообщаютъ, что въ недалекомъ будущемъ существующіе въ Сибири три военные округа будутъ перераспредѣлены. Число ихъ не уменьшится. Иркутскъ въ военномъ отношеніи останется центромъ.

Оригинальная машина. По словамъ „Красноярца“ на-дняхъ пріѣхалъ въ Красноярскъ кр. с. Боготуева, Красноярскаго уѣзда, Евфимъ Соловьевъ и привезъ съ собой „машину“, сдѣланную имъ самимъ. Основой „машины“ служитъ что то вродѣ стола, на которомъ устроены мельница и два рабочихъ около нея; одинъ изъ нихъ несетъ зерно, другой насыпаетъ муку. Съ лѣвой стороны мельницы одна баба стираетъ бѣлье, двѣ рубятъ капусту и одна сѣетъ муку. Дальше дроворубъ рубитъ дрова и здѣсь же двое пилятъ; около пильщиковъ двое косятъ, около косарей стоитъ дѣвушка съ тарелкой и кланяется, около нея 4 дѣвушки водятъ хороводъ; около хоровода пилятъ доски. Дальше двое куютъ и одинъ охоло мѣха, двое стругаютъ рубанкомъ. Здѣсь же двое точатъ топоры и пять плотниковъ рубятъ срубъ. Все это приводится въ движеніе одной ручкой. Надо замѣтить, что „машина“ сдѣлана человѣкомъ совершенно неграмотнымъ.

На киргизскихъ земляхъ. Весьма характерной является судьба ходатайства киргизъ кибитковладѣльцевъ участка Толстовскаго, Кокчетавскаго уѣзда. На нужды переселенія у нихъ незаконно были отчуждены находившіяся въ ихъ пользованіи земли. Киргизы обращались съ жалобами во всѣ инстанціи вплоть до главнаго переселенческаго управленія. Послѣднее пересмотрѣло дѣло и послѣ разслѣдованія оставило въ силѣ прежнее рѣшеніе мѣстныхъ переселенческихъ агентовъ. Наконецъ, киргизы отправили своего депутата въ Петербургъ съ цѣлью испробовать послѣднее средство—обратиться съ ходатайствомъ въ высшія сферы. 4 мая послѣдовалъ Высочайшій рескриптъ о надѣленіи киргизъ участка Толстовскаго по 15 десятинъ удобной земли, не считая „джиляу“ (мѣстъ лѣтнихъ кочевокъ).

„С. В.“

Къ предстоящему урожаю хлѣбовъ. Въ губ. и обл. Западной Сибири условія погоды весной въ общемъ благопріятствовали развитію полевой растительности; хотя мѣстами и наблюдались заморозки, но поврежденій отъ нихъ на всходахъ не замѣчалось. Въ Тобольской губ. озимые всходы представляются вполнѣ удовлетворительными; въ Курганскомъ у. рожь хороша; въ Тюменскомъ болѣе ранніе посѣвы ржи выглядятъ также хорошо, поздніе же мѣстами плохи; въ Тарскомъ у. рожь удовлетворительна, въ Тюменскомъ частью удовлетворительна, частью неудовлетворительна. Въ Акмолинской обл. рожь также вполнѣ удовлетворительна; въ Петропавловскомъ у. она признается очень хорошей, въ Омскомъ — удовлетворительной. Яровые всходы въ Тобольской губ. удовлетворительны; въ Курганскомъ и Тюменскомъ у. они частью хороши; въ Тарскомъ и Тюменскомъ у.у., однако, вслѣдствіе плохой всхожести сѣмянъ часть яровыхъ посѣвовъ не вполнѣ удовлетворительна. Въ омской губ. яровые всходятъ вполнѣ удовлетворительно.

(Т. П. Г.)

Барнаульскія письма.

(*Переселенцы.*)

Берегъ Оби со стороны города—вотъ лѣтняя резиденція для переселенцевъ.

Пунктъ переселенческій отъ пристани далеко,—за городомъ, за Дунькиной рощею, и поэтому переселенцы располагаются прямо на берегу.

Берегъ песчаный и малѣйшій вѣтерокъ подымаетъ облака пыли. Но русскій мужикъ не взыскателенъ, онъ даже облегченно вздыхаетъ и благодаритъ небо: вотъ, наконецъ то раздѣлался съ душнымъ „скотскимъ вагономъ“ и пароходной давкой. Благо не долго: нанять подводу до мѣста, да развѣ припасти, если есть на что, что либо изъ „обихода“.

Случается, что тутъ же на берегу покупаютъ лошадей. Мнѣ приходилось видѣть даже земледѣльческія орудія привезенныя съ собой переселенцами: „молотяги“, плуги, хода, иногда везутъ съ собой лошадей. Но такихъ счастливцевъ очень немного, большею частью это—голытьба. Везутъ съ собою цѣлыя горы какихъ то новозможныхъ тряпокъ, вотъ и все. Какой то мутный, безконечный потокъ невѣроятной нищеты—эти переселенцы; они наводятъ панику своей неистощимостью и жалкимъ видомъ на крѣпкаго, избалованнаго привольемъ сибиряка.

И именно тутъ слѣдуетъ искать ключъ къ разгадкѣ той непостижимой озлобленной ненависти, съ которой встрѣчаетъ сибирскій крестьянинъ своего россійскаго собрата.

— „Ѣдутъ къ намъ вшей разводить.“

И это полная сарказма шутка не лишена мѣткости и остроумія. Дѣйствительно, гдѣ бы вы не встрѣтились съ переселенцами: въ вагонѣ ли желѣзной дороги, на пароходѣ ли, на берегу ли около пристани, вамъ прежде всего бросается въ глаза необыкновенно разодранный и грязный ихъ видъ и потомъ это специфическое развлеченіе русской крестьянки: искапье въ головѣ.

Родныя картины!..

Идутъ главнымъ образомъ изъ Курской, Воронежской, Орловской и Тамбовской губерній.

Иногда берега огласятся вдругъ нѣжной мелодіей Малороссіи: голосами дивчатъ и парубковъ.

И откуда только не идутъ сюда, въ привольныя степи Сибири!

Вѣрно—„вездѣ лихо“.

Въ послѣднихъ переселенцахъ замѣчается одна очень любопытная черта:

— *Начальство насъ не пущае*—говорилъ мнѣ одинъ черниговецъ.—Ни почемъ—стращае: этапомъ возворотимъ... И мы ѣхали сюда ни по начальству, а сами по себѣ. Все равно пропадать: хозяйство, хотя и очень плохое, все мы распродали и, какое же наше житье было бъ тамъ безъ этого? А начальство этого не признаетъ: одно знай, не пущае...

— А вѣдь, раньше, какъ будто начальство весьма даже одабривало?—Задаю я въ свою очередь вопросъ.

— Ма будь—паны испугалися, ще никого не остается на нихъ робить, а начальство, звѣстно, за нихъ... Настоящимъ письмомъ мнѣ бы еще хотѣлось обратить вниманіе нашего городского управленія на то обстоятельство, что берегъ рѣки загрязняется переселенцами, а т. к. городъ заинтересованъ въ поддержаніи санитаріи вообще, на рѣкѣ же въ особенности, то онъ и долженъ принять мѣры.

Въ данномъ случаѣ потребовалось бы немного: построить самимъ или добиться постройки переселенческимъ начальствомъ отхожихъ мѣстъ на берегу для переселенцевъ. Я уже не говорю о баракѣ или крытомъ навѣсѣ для переселенцевъ, который былъ бы такъ необходимъ въ ненастную погоду, и который переселенческое управленіе все равно не построитъ. Но въ устройствѣ отхожихъ мѣстъ заинтересованы не только переселенцы, но и мы—городскіе обыватели, а поэтому мы вправѣ требовать этого отъ города.

Н. Г.

Городская хроника.

Пріѣздъ губернатора 10 іюня около 6 час. вечера съ № 11 въ служебномъ вагонѣ прибылъ на ст. Обь г. томскій губернаторъ въ сопровожденіи помощника начальника сибирской желѣз. дороги инженера Мейнгартъ и помощника начальника округа путей сообщеній, гдѣ былъ встрѣченъ мѣстными властями въ лицѣ: завѣдующаго полиціей г. Висмана, городского головы В. И. Жернакова, членовъ город. управы и др. чиновъ. По прибытіи поѣзда г. губернаторъ въ при-

...вій мѣстныхъ властей посѣтилъ ...тань, откуда вернулся обратно на ...лъ, гдѣ и провелъ ночь въ служеб... вагонѣ. Г. губернаторъ, по слухамъ, ...удетъ въ г. Н.-Николаевскѣ 2—3 ... посѣтитъ городское общ. управ., ...ли" и др. учрежденія.

...иговоръ по дѣлу военнаго союза ...рев. 12 **пѣхотнаго Барнаульскаго ...а.** Послѣ трехдневнаго разбиватель... временное отдѣленіе омскаго воен... окружнаго суда 10 сего іюня въ 11½ ...овъ вечера вынесло слѣдующую ре...цію по дѣлу барнаульскаго военна... союза соціалистовъ-революціонеровъ: ... привлеченныхъ къ суду восьми ...ъ Середкинъ, Жуберинъ, Савченко и ...евъ признаны виновными въ мяте...ическомъ сообществѣ (102 ст. уг. ...ж.) и приговорены первые двое къ ...оргѣ на 4 года, а вторые двое къ ...лкѣ на поселеніе.—Остальные—Оль...ъ, Золотовъ (обвинявшійся кромѣ то... въ побѣгѣ со службы), Козловъ и ...ановъ оправданы по обвиненію во ...ежническомъ сообществѣ и признаны ...новными лишь въ недонесеніи. Приго...рены они къ крѣпости: Ивановъ на 1 ...сяцъ, Золотовъ Ольчакъ и Козловъ на ...мѣсяцевъ.

О надзорѣ за охотою. И. д. томскаго ...бернатора, разосланъ по вс поли...йскимъ управленіямъ циркуляръ отъ ... апрѣля т. г. за № 6067 слѣдующаго ...держанія: Изъ имѣющихся въ Мин. ...н. дѣлъ свѣдѣній усматривается, что ... послѣдніе годы во многихъ мѣстно...тяхъ Имперіи совершенно ослабѣлъ ...адзоръ полиціи за примѣненіемъ дѣй...твующаго закона объ охотѣ, послѣд...твіемъ чего является массовое хищни...ческое истребленіе дичи. Между тѣмъ ...хота является въ Россіи важною отрас...лью народнаго хозяйства, а потому пред...тавляется настоятельная необходимость ...принять мѣры къ установленію болѣе ...дѣйствительнаго надзора за охотою въ ...видахъ предохраненія дичи отъ наблю...дающагося нынѣ противозаконнаго хищ...ническаго истребленія. Давая знать объ ...изложеннымъ, вслѣдствіе циркулярнаго ...отношенія департамента полиціи отъ 25 ...февраля с. г. за № 28288 и, принимая ...во вниманіе, что обязанность наблюдать ...за исполненіемъ означен. правилъ ле...житъ между прочимъ и на чинахъ поли...ціи (общ. учр. губ. ст. 681, п. 28 и уст. ...сельс. хоз. ст. 348) предлагаю немедлен...но сдѣлать распоряженіе о томъ, чтобы ...подвѣдомственные вамъ чины полиціи ...не уклонялись отъ выполненія ими обя...занностей, возложенныхъ на нихъ упомя...нутыми выше статьями закона. Цирку...ляръ этотъ опубликованъ въ „Томск. Губ. Вѣд., № 40."

Распоряженіемъ г. попечителя запад...но-сибирскаго округа отъ 6 іюня № 4270, утвержденъ въ званіи почетна...го смотрителя Новониколаевскаго город...ского училища, мѣстный 1-ой гильдіи

Въ пользу погорѣльцевъ. Съ 12 мая по 10 іюня въ пользу погорѣльцевъ г. Ново-Николаевска отъ разныхъ лицъ и учрежденій поступило всего 13856 руб. 72 коп. Вся эта сумма заприходована по книгамъ городской думы и вложена на храненіе на текущій счетъ въ Сибирскій банкъ. Изъ этой суммы по 10 іюня для помощи погорѣльцамъ взято 3145 р., изъ которой на рукахъ у казначея гор. думы находится 12 р. 77 к. Слѣдовательно на текущемъ счету въ Сибирскомъ банкѣ остается 10711 р. 72 к.

Отпущено обѣдовъ съ 14 мая по 3 іюня 7939, на которые израсходовано мяса 40 п. 39 ф. на сумму 169 р. 90 к., хлѣба 949 п. 12 ф. на сумму 1117 р. 78 к.

Ходатайство. За подписью 26 торговцевъ пристанскихъ съѣстныхъ лавокъ въ городскую думу подано ходатайство о воспрещеніи торговцамъ въ разносъ торговли на пристаняхъ квасомъ и съѣстными припасами, такъ какъ они отбиваютъ покупателей у лавокъ.

Владѣльцы лавокъ платятъ въ городскую думу довольно высокую арендную плату, именно по 45 руб. за сажень за время навигаціи, т. е. за 7 мѣсяцевъ и въ случаѣ отказа городской думы въ ходатайствѣ, торговцы намѣрены просить о значительной скидкѣ съ арендной платы съ 1-го іюня 1909 г.

Городская дума, разсмотрѣвъ ходатайство, нашла его основательнымъ, постановила его удовлетворить и сообщить объ этомъ г. завѣдующему полицейской частью г. Ново-Николаевска для принятія надлежащихъ мѣръ.

Еще торговая баня. Отъ томскаго губернскаго управленія мѣстнымъ городскимъ управленіемъ полученъ, утвержденный томскимъ строительнымъ отдѣленіемъ, проектъ постройки деревянной торговой бани въ центральной части города на углу Тобизеновской и Луговой ул. въ кварталѣ 41, и 1. Проектъ возбужденъ Степ. Ан. Рыхликъ.

Надо глаза имѣть 10 іюня на новомъ базарѣ въ лавкѣ № 12 Маіорова одна женщина купила пудъ муки, которая оказалась, при приготовленіи квашни, съ затхлымъ запахомъ и на вкусъ никуда негодной. Съ большими затрудненіями—до жалобы въ полицію включительно—принялъ обратно г. Маіоровъ муку, говоря: „муку покупать—надо глаза имѣть".

Требованіе платежа. Городскимъ управленіемъ получено отъ конторы „Юлій Геннигъ" въ Омскѣ требованіе объ уплатѣ срочнаго платежа въ суммѣ 687 руб. 50 к. фирмѣ „Сѣвернаго механическаго и котельнаго завода" за керосино-калильные фонари, установленные на улицахъ города, срокъ котораго истекъ еще въ апрѣлѣ с. г.

Къ вопросу о бичевникѣ.

(Совѣщаніе въ присутствіи г. начальника губерніи.)

10-го іюня съ одиннадцатымъ поѣздомъ въ 6 часовъ вечера прибылъ въ городъ г. томскій губернаторъ Н. Л. Голдатти. Послѣ встрѣчи представителями города, г. губернаторъ выразилъ желаніе немедленно отправиться на берегъ рѣки Оби для осмотра бичевника. Вагонъ остановился на товарномъ дворѣ. Въ сопровожденіи помощника начальника сиб. ж. дороги, чиновъ управленія томскаго округа путей сообщенія, представителей города и начальника XI участка сиб. ж. дороги, г. губернаторъ прошелъ по всему бичевнику отъ лѣсопильнаго завода до устья р. Каменки и нашелъ, что необходимо въ скорѣйшемъ времени осуществить предполагающуюся присыпку искусственнаго бичевника противъ товарнаго склада сиб. ж. дороги и упорядочить дѣло пользованія бичевникомъ, такъ какъ пароходовладѣльцы городскую пристань обратили въ свое исключительное пользованіе и явились на этомъ участкѣ полными хозяевами.

Послѣ осмотра бичевника, въ конторѣ X участка, въ присутствіи лицъ, сопровождавшихъ г. губернатора и пароходовладѣльцевъ, состоялось совѣщаніе. Г. губернаторъ обратился съ рѣчью къ присутствовавшимъ, въ которой выяснилъ, что пристанское дѣло въ такомъ положеніи не можетъ оставаться. Конторки пристаней расположены такъ тѣсно, что заходятъ одна за другую, нѣтъ прохода даже для лодокъ. Прилесокъ и бровка бичевника загромождены бунтами товара. Случившееся несчастіе 11-го мая должно служить предупрежденіемъ, и необходимо принять противопожарныя мѣры и на пристани общаго пользованія. Законъ нарушенъ, и онъ считаетъ своимъ долгомъ его защитить.

Г. губернаторъ предлагаетъ г.г. пароходовладѣльцамъ высказать свои пожеланія, что необходимо съ ихъ точки зрѣнія предпринять, устроить, улучшить, чтобы это было съ строгимъ согласованіемъ съ закономъ и соотвѣтствовало ихъ интересамъ.

Нѣсколько лицъ выражаютъ пожеланіе, чтобы пароходы имѣли право пристачи на участкѣ Сиб. ж. дороги для сдачи и пріема грузовъ, слѣдующихъ по жел. дорогѣ. Въ настоящее время дорогою принимаются только тѣ грузы, которые слѣдуютъ черезъ ея транспортныя конторы. Подобное положеніе особенно убыточно при экспортѣ сливочнаго масла.

Мѣстный агентъ одного изъ пароходствъ разъясняетъ, что товаръ задерживается ими на бичевникѣ въ бунтахъ только по исключительнымъ обстоятельствамъ. Напримѣръ, пшеница запродана, грузъ лежитъ до востребованія. Вообще, по его словамъ пароходовладѣльцы стремятся не задерживать груза на бичевникѣ и взимаютъ съ грузоотправителя за полежалое.

Г. губернаторъ находитъ такое объясненіе совершенно не удовлетворительнымъ. Грузъ лежитъ на бичевникѣ только въ интересахъ пароходовладѣльца и и отправителя. Грузы должны хранить... въ пакгаузахъ внѣ бичевника. При такомъ положеніи вещей бунты грузовъ остаются на бичевникѣ въ продолженіе всей навигаціи.

Другіе агенты пароходствъ обращаютъ вниманіе на слишкомъ ограниченный участокъ для пристани—всего въ 170 саж. по берегу,—такъ какъ берегъ выше ж. д. моста черезъ Обь является неудобнымъ изъ-за отмелей и гряды камней, между тѣмъ пароходство съ каждымъ годомъ увеличивается. Такъ, въ 1905 г. грузооборотъ былъ только 9 милл., въ 1906 г. 11 м., въ 1907 г.—16 м, въ 1908 г.—17 м. и въ настоящемъ предполагается до 22 милл.

Г. губернаторъ вполнѣ соглашается съ высказаннымъ мнѣніемъ и указываетъ, что предполагаются работы по расчисткѣ бичевника на разстояніи двухъ верстъ, при чемъ расцѣнка произведена въ 300 тыс. рублей; предполагается также присыпка искуственнаго бичевника противъ товарнаго двора Сиб. ж. дороги, смѣта составлена на 70 тыс., но работы будутъ произведены, во всякомъ случаѣ, не раньше 1910 года.

Однимъ изъ агентовъ было указано на то, что пароходовладѣльцы готовы платить городу за пользованіе городскою землею, но городъ не нормируетъ платы. На это городской голова В. Н. Жернаковъ отвѣтилъ, что пароходовладѣльцы имѣютъ вполнѣ опредѣленное мнѣніе по этому вопросу городской управы и думы. Пароходовладѣльцы получаютъ съ другихъ за право пристачи къ своимъ конторкамъ довольно значительныя деньги, получаютъ за полежалое, обратили свои конторки въ торговыя помѣщенія и ни копейки не платятъ городу, за исключеніемъ трехъ, пришедшихъ къ соглашенію съ городомъ. Городъ желаетъ получить съ нихъ плату за установку пристаней—конторокъ и городскую землю, а также и за бичевникъ, поскольку онъ находится въ ихъ исключительномъ пользованіи, на что есть разрѣшеніе и со стороны управленія томскаго округа путей сообщенія. Что же касается размѣра площади, которая ими была занята въ навигацію 1908 года и весной текущаго года, то она установлена полицейскими протоколами.

Заканчивая совѣщаніе, г. губернаторъ предложилъ всѣмъ пароходовладѣльцамъ, не стѣсняясь формой изложенія, возможно полнѣе изложить свои нужды и пожеланія въ отдѣльномъ отъ каждаго лица или коллективномъ заявленіи и обѣщалъ, что въ его лицѣ они встрѣтятъ безпристрастнаго цѣнителя, что къ ихъ дѣйствительнымъ нуждамъ и пожеланіямъ онъ отнесется съ полнымъ сочувствіемъ и окажетъ свое содѣйствіе.

М.

Наши противопожарныя средства.

(Значеніе артезіанскаго водоснабженія въ пожарномъ отношеніи. Способъ устройства водопроводной сѣти.)

Мы уже говорили о томъ громадномъ значеніи, какое имѣетъ артезіанская вода, въ смыслѣ гигіены (см. № 86 отъ 24 апр), разсмотримъ теперь какое значеніе можетъ имѣть артезіанское водоснабженіе въ пожарномъ отношеніи вообще и для Новониколаевска въ частности. Разсмотрѣніе этого вопроса является совершенно своевременнымъ, въ виду недавно бывшаго у насъ пожара, уничтожившаго въ нѣсколько часовъ чуть не половину центральной части города.

Подготовлены ли мы къ отраженію подобнаго бѣдствія, какое постигло насъ 11 мая, на будущее время?

Нисколько. Мы настолько же безпомощны предъ огненной стихіей теперь, какъ и до 11 мая. Въ трехъ городскихъ пожарныхъ частяхъ и одной (не имѣющей еще каланчи) части вольно-пожарнаго общества городъ имѣетъ въ своемъ распоряженіи десятокъ посредственныхъ пожарныхъ машинъ, которыя болѣе пригодны для поливки улицъ, чѣмъ для тушенія большихъ пожаровъ съ 2—3 этажными деревянными зданіями, какими изобилуетъ нашъ городъ. Вообще нужно замѣтить, что пожарный обозъ желаетъ очень многаго.

Водой для тушенія пожара приходится пользоваться изъ двухъ источниковъ—изъ р. Оби и р. Каменки, по большей части значительно удаленныхъ отъ пожара. Кромѣ того отъ обѣихъ рѣкъ почти вплоть до окраинъ, т. е. на разстояніи 1—1½ верстъ идетъ подъемъ въ гору, причемъ по всему городу дорога сильно песчаная, въ которой глубоко вязнутъ колеса. Все это, вмѣстѣ взятое, лишаетъ возможности аккуратно и въ изобиліи доставлять воду къ мѣсту пожара; лошади, быстро устаивая, отказываются работать и пожаръ почти предоставляется самому себѣ.

Какъ палліативныя мѣры съ цѣлью доставки хотя нѣкотораго запаса воды въ началѣ пожара, когда каждое ведро ея дорого, видны въ постановкѣ на нѣкоторыхъ улицахъ города деревянныхъ баковъ съ водой, вмѣстимостью приблизительно въ полкубической сажени, т. е. ведеръ на 350—400. Но, къ сожалѣнію, баки эти совершенно непригодны на практикѣ, что легко можно было предвидѣть и устройство ихъ легло излишнимъ расходнымъ бременемъ на городской бюджетъ. Лѣтомъ вода довольно быстро падаетъ въ нихъ, благодаря обязательной течи и сильному испаренію, а сверху она обыкновенно, покрывается толстымъ пластомъ плесени, зимою вода быстро мерзнетъ при мѣстныхъ морозахъ и должна размораживать баки. Кромѣ этихъ неодолимыхъ неудобствъ нужно указать еще на одно—ни одинъ бакъ не снабженъ краномъ или вентилемъ для выпуска изъ нихъ воды въ бочки; выходныя и притомъ малаго діаметра отверстія изъ нихъ по-просту забиты деревянными шпилями, выбить которые крайне затруднительно и требуетъ много времени. Поэтому баки служатъ исключительно для украшенія города.

Вотъ и всѣ наши противопожарныя средства, развѣ еще прибавить сюда, что изъ тысячи домохозяевъ города окажется у одного на крышѣ худая бочка безъ воды.

Продолжать такъ жить—въ полномъ невѣдѣніи или невниманіи къ своей опасности нельзя. Необходимо выйти изъ этого тупика и выйти возможно скорѣе, ибо иначе мы не гарантированы отъ подобныхъ 11 мая пожаровъ.

Какъ же разрѣшить этотъ трудный и сложный для нашего общественнаго управленія вопросъ. Самое раціональное разрѣшеніе его, несомнѣнно, заключается, во-первыхъ, въ пріобрѣтеніи хотя одной сильной паровой пожарной машины, работающей въ 2—3 длинныхъ рукава, чтобы ею можно было пользоваться непосредственно съ берега Оби, во—вторыхъ, въ устройствѣ водопровода съ одной или нѣсколькими водонапорными башнями и сѣтью водопроводовъ. Воду пришлось бы подавать, напримѣръ, съ Оби къ водонапорнымъ башнямъ паровымъ насосомъ. Первое возможно для города, хотя бы совмѣстно съ вольно-пожарнымъ обществомъ, второе колоссально дорого и въ настоящее время для города невыполнимо. Слѣдовательно, первый вопросъ при желаніи можетъ быть осуществленъ на дѣлѣ и намъ остается попытаться разрѣшить болѣе или менѣе удовлетворительно второй вопросъ—о болѣе легкой доставкѣ воды къ пожарамъ. И въ этомъ случаѣ, какъ и въ смыслѣ гигіеническаго значенія, артезіанскіе колодцы являются единственнымъ болѣе раціональнымъ и болѣе надежнымъ выходомъ изъ затруднительнаго положенія. Артезіанскій колодецъ не находится въ зависимости отъ направленія рѣки и можетъ быть устроенъ почти въ любомъ мѣстѣ съ небольшимъ сравнительно уклоненіемъ, сообразуясь съ рельефомъ мѣстности и геологическими условіями залегающихъ горныхъ породъ. Артезіанскій колодецъ можетъ давать неизсякаемое количество воды, независимо отъ того будетъ ли вода самоизливающейся изъ него или откачиваемая насосомъ. Артезіанскіе колодцы не требуютъ прокладки длиннаго дорого-стоющаго водопровода для подачи воды въ водонапорный бакъ отъ какого либо водоема (р. Обь).

Здѣсь въ Новониколаевскѣ условія для устройства артезіанскихъ колодцевъ вообще благопріятны; въ вокзальной и центральной частяхъ города они могутъ быть заложены въ любомъ пунктѣ и расположить ихъ поэтому очень удобно, глубина ихъ всего отъ 15 до 25 саженъ, смотря по мѣсту заложенія. Для Закаменской части условія заложенія артезіанскихъ колодцевъ будутъ нѣсколько иныя. Тамъ коренныя породы (граниты) повышаются значительно надъ центральной частью города и нуженъ спеціалистъ для указанія удачнаго заложенія артезіанскаго колодца. (Какъ на примѣръ неудачнаго выбора мѣста, можно указать на артезіанскій колодецъ, начатый на гранитномъ хребтѣ,(!) покрытомъ наносными песками, для военнаго вѣдомства. На извѣстной глубинѣ скважина, какъ и нужно было ожидать, врѣзалась въ гранитные массивы и воды, конечно, не дала).

Для примѣра устройства артезіанскихъ колодцевъ укажу въ центральной части новую и старую базарныя площади, какъ наиболѣе подходящія и удобныя мѣста, или старую базарную площадь и площадь передъ театромъ Чиндорина вообще. Разумѣется подходящихъ мѣстъ сколько угодно и при выборѣ пунктовъ заложенія артезіанскихъ колодцевъ нужно руководствоваться площадью строеній, которую данный колодецъ долженъ обслуживать. Намѣтивъ мѣста колодцевъ и выбуривъ ихъ, надъ ними слѣдуетъ соорудить невысокія напорныя башни съ выходными трубами изъ нихъ, снабженныхъ кранами для наполненія бочекъ водой. Устроивши въ каждой части города (вокзальной, центральной и Закаменской) по два—три артезіанскихъ колодца, расположенныхъ равномѣрно по всей площади, которую они обслуживаютъ, мы всегда будемъ имѣть аблизи пожара обильную воду и этимъ избѣгнемъ дальней и трудной возки въ гору воды съ Оби и Каменки. Со временемъ, при достаточныхъ городскихъ средствахъ, непосредственно отъ этихъ водонапорныхъ башенъ можно вести постепенно укладку водопроводныхъ трубъ, съ каждымъ годомъ увеличивая сѣть ихъ. Надъ устьями артезіанскихъ колодцевъ должны быть установлены насосы для перекачки воды изъ колодцевъ въ напорные баки или если послѣднихъ не будетъ, то для прямого наполненія бочекъ и въ этомъ случаѣ возможна установка ручныхъ насосовъ, которые тоже со временемъ могутъ быть замѣнены болѣе сильными съ механическими приводами.

Вотъ схематическій планъ устройства будущаго водоснабженія города, который осуществимъ съ небольшими сравнительно ежегодными затратами, но который, думаю, вполнѣ удовлетворяетъ всѣмъ требованіямъ благоустройства, давая чистую артезіанскую воду для питья и отвѣчая противопожарнымъ условіямъ. Эти колодцы дадутъ при указанномъ способѣ устройства вполнѣ законченную сѣть водопроводовъ съ прекрасной и обильной водой

Чтоже касается дешевой двигательной силы для насосовъ при артезіанскихъ колодцахъ, то приведу выдержку изъ статьи „р. Каменка", помѣщенной въ газетѣ „Обь" въ № 26 отъ 16 іюня 1907 г.

„Рѣчка Каменка, впадающая въ Обь у желѣзнодорожнаго моста, для новониколаевцевъ представляетъ большой интересъ, какъ сама по себѣ въ смыслѣ двигательной силы, такъ точно и ея берега. Правда, притокъ воды въ Каменкѣ не такъ великъ и потому не можетъ дать большой непосредственной силы, но при помощи устройства солидной плотины можно прекрасно использовать Каменку и имѣть даровую энергію въ избыткѣ для надобностей города, напримѣръ, для освѣщенія его электричествомъ, для подъема воды изъ Оби или артезіанскихъ колодцевъ и т. п. Берега Каменки какъ нельзя болѣе подходятъ для постройки высокой каменной плотины, основаніемъ для которой и боковыми упорами будетъ служить природный гранитъ; выходы всюду видны, какъ въ самомъ руслѣ рѣки, такъ и въ берегахъ. Нужно замѣтить, что основной матеріалъ для постройки—гранитъ находится тутъ же на мѣстѣ. Поэтому не мѣшало бы городской администраціи видѣть немного далѣе, т. е. заблаговременно поручить спеціалисту выбрать мѣсто будущей запруды и въ зависимости отъ этого указанія отдѣлить извѣстную площадь земли въ этомъ мѣстѣ какъ для плотины, такъ и для могущихъ быть тутъ значительныхъ зданій, сдѣлавъ этотъ участокъ неприкосновенной собственностью города и не разрѣшая на немъ производства того „свинопойства", которое называется здѣсь ломкой камня." Строки эти были напечатаны два года тому назадъ, но сдѣлало ли въ такой долгій періодъ что нибудь городское управленіе по этому вопросу?—Что то не слышно А между тѣмъ нужно спѣшить разрѣшеніемъ всѣхъ этихъ вопросовъ и обыватель съ глубокой надеждой смотритъ на новый составъ гласныхъ, ожидая отъ него благихъ начинаній.

Гидротехникъ.

Гастроли артистовъ Императорскаго Московскаго Малаго театра въ Ново-Николаевскѣ.

Впервые посѣщающее нашъ городъ общество артистовъ Императорскаго Московскаго Малаго театра подъ управл. Николая Михайловича Падарина, дастъ къ сожалѣнію только двѣ гастроли въ театрѣ „Яръ" Чиндорина. Для первой гастроли въ субботу 13 іюня общество арт. поставитъ такъ много нашумѣвшую этой зимой въ Петербургѣ и Москвѣ пьесу І. І. Колышко „Большой человѣкъ", исключительное право постановки которой принадлежитъ Н. М. Падарину. Широко набросанный типъ большого государственнаго человѣка, его стремительное возвышеніе и ярая борьба за власть, его личныя терзанія въ неудачно сложившейся семьѣ, все это создаетъ на сценѣ рядъ полныхъ захватывающаго интереса моментовъ.

Для послѣдней гастроли въ воскресенье 14 іюня пойдетъ популярная комедія извѣстнаго писателя юмориста Джеромъ К. Джерома „Женская логика". (Миссъ Гоббсъ).

Гастроли артистовъ вездѣ сопровождаются съ большимъ художественнымъ и матеріальнымъ успѣхомъ.

Въ Иркутскѣ артистамъ были устроены шумныя оваціи, поднесены подарки и мѣстной газетой „Сибирь" Н. М. Падарину въ день его бенефиса 29 мая врученъ адресъ, который мы уже отмѣтили въ газетѣ и не лишнимъ еще считаемъ привести нѣкоторыя изъ него выдержки.

„Глубокоуважаемый Николай Михайловичъ! Высокохудожественныя впечатлѣнія, вынесенныя нами изъ спектаклей гостящей въ Иркутскѣ труппы Малаго московскаго театра, побуждаютъ насъ высказать глубокую признательность вамъ, иниціатору настоящей артистической поѣздки, для чего мы пользуемся вашимъ бенефисомъ. Отдавая дань уваженія какъ личному вашему таланту, такъ и таланту вашихъ товарищей по сценѣ, мы не можемъ не обратить вниманія на то, что огромный художественный успѣхъ, вами достигаемый, обязанъ ансамблю, обусловленному дружною работою всей труппы и подтверждающему лишній разъ истину „въ единеніи сила... На память о вашемъ пребываніи въ Сибири мы просимъ васъ принять эту малую памятку, какъ голосъ привѣтствія отъ интеллигенціи, пробуждающейся къ новой жизни далекой окраины."

О промышленномъ кредитѣ.

2 іюня, подъ предсѣдательствомъ министра торговли и промышленности В. И. Тимирязева, состоялось засѣданіе особаго совѣщанія по вопросу объ организаціи промышленнаго кредита. Въ совѣщаніи участвовали представители государственнаго и частныхъ банковъ, приглашенныя свѣдущія лица и представители вѣдомства.

Совѣщаніе намѣтило вопросы о своевременности и практичности учрежденія въ цѣляхъ промышленнаго кредита спеціально промышленнаго банка, о желательности участія въ этомъ банкѣ казны и о формахъ этого участія.

Совѣщанію доложено было, что министръ финансовъ относится весьма сочувственно къ идеѣ образованія промышленнаго банка, но рѣшительно высказывается противъ участія казны въ проектируемомъ банкѣ, считая, что послѣдній долженъ быть организованъ всецѣло на коммерческихъ началахъ. Признавъ учрежденіе постановки промышленнаго кредита у насъ въ принципѣ желательнымъ, совѣщаніе остановилось на вопросахъ о способахъ образованія капитала банка и о томъ, слѣдуетъ ли правительству гарантировать предполагаемыя къ выпуску акціи, или нѣтъ.

Согласно проекту, выработанному В. В. Максимовымъ, складочный капиталъ промышленнаго банка опредѣляется въ 80 мил. р. и образуется путемъ выпуска гарантированныхъ акцій на 48 мил. руб., привилегированныхъ, но не гарантированныхъ акцій на 2 мил. руб. и обыкновенныхъ акцій на 30 мил. р.

Часть совѣщанія высказалась противъ правительственной гарантіи проектируемыхъ акцій, считая все дѣло банка недостаточно надежнымъ.

Окончательное рѣшеніе вопроса отложено до слѣдующаго засѣданія.

„Новая Р."

Русская жизнь.

Драма „потемкинца". Одинъ изъ оставшихся въ Румыніи „потемкинцевъ" Михаилъ Скобель, устроившись механикомъ на одномъ изъ пароходовъ, стоянка котораго была въ Констанцѣ, вскорѣ женился тамъ, самъ того не зная, на своей сестрѣ, что и повело къ трагедіи. Въ Констанцѣ вдова-болгарка Петрова открыла ресторанъ, который сдѣлался излюбленнымъ мѣстомъ русскихъ моряковъ и особенно бывшихъ „потемкинцевъ". Въ ресторанъ этотъ поступила дѣвушка, Александра, красивая брюнетка, недавно пріѣхавшая изъ Россіи. Всегда привѣтливая, добродушная, Александра быстро сдѣлалась общей любимицей посѣтителей, и нѣкоторые изъ моряковъ предлагали ей руку и сердце. Среди поклонниковъ былъ и Михаилъ Скобель. Остановивъ на немъ свой вы-

боръ, Александра сообщила ему, что бракъ едва-ли возможенъ, такъ какъ прошлое ея, благодаря цѣлому ряду неудачъ въ жизни, нѣсколько запятнано. Горячо полюбившій Александру, Скобель не обратилъ на это никакого вниманія.

Молодые люди зажили счастливой семейной жизнью. Скобель былъ примѣрнымъ мужемъ и Александра, являлась иногда къ прежней своей хозяйкѣ Петровой, отзывалась о немъ съ восторгомъ и заявила, что, послѣ многихъ тяжелыхъ лѣтъ, которые она, будучи брошена родными двухлѣтнимъ ребенкомъ, провела, скитаясь въ городахъ въ борьбѣ за существованіе, въ мужѣ своемъ она нашла настоящее счастье.

Спустя нѣсколько дней жители Констанца узнали о самоубійствѣ Александры Скобель. Вернувшись домой съ парохода, который пришелъ изъ Константинополя, Михаилъ Скобель засталъ свою жену мертвой; запершись въ квартирѣ, она повѣсилась на бичевкѣ, край которой былъ привязанъ къ кровати.

Таинственное самоубійство Александры сдѣлалось еще болѣе загадочнымъ, когда властямъ въ Констанцѣ, по словамъ „Одесск. Нов.", попала записочка самоубійцы, въ которой она умоляла своего мужа не слѣдовать за гробомъ.— „Ты не имѣешь права хоронить меня— писала Александра—ни какъ братъ, ни какъ мужъ".

Не желая, чтобы убійство это осталось загадочнымъ для властей и многихъ знакомыхъ Александры, мужъ ея Михаилъ Скобель открылъ причину самоубійства.

Михаилъ Скобель, проживая со своей матерью и отцомъ въ Новой Бессарабіи, въ Измаилѣ, былъ брошенъ судьбой на самостоятельную жизнь въ 11-лѣтнемъ возрастѣ, когда умерли его родители. Сестричку Скобеля, 2-лѣтнюю дѣвочку, взяли къ себѣ родственники. Выѣхавъ изъ Измаила въ Одессу, Скобель первое время справлялся о сестрѣ-сироткѣ, а затѣмъ впалъ въ нужду, пересталъ писать родственникамъ и о сестрѣ не имѣлъ никакихъ свѣдѣній. Прошло лѣтъ 20. Михаилъ Скобель, добившись званія слесарнаго мастера, былъ принятъ на военную службу, а затѣмъ зачисленъ во флотъ на броненосецъ „Потемкинъ" въ качествѣ машиниста. Послѣ возстанія команды этого броненосца, какъ уже сказано выше, Скобель остался въ Румыніи, гдѣ женился на Александрѣ Недавно Скобель, разсказывая своей женѣ о своемъ прошломъ, между прочимъ, сообщилъ ей о своей сестренкѣ-Сашѣ, которую онъ потерялъ изъ виду. Родственники у которыхъ она была оставлена 2-лѣтнимъ ребенкомъ, въ отвѣтъ на письма Скобеля сообщили ему, что не знаютъ, куда дѣвалась Саша. Когда разсказъ Скобеля приблизился къ концу, жена его Александра, поблѣднѣла и изъ груди ея вырвался крикъ:

— Я погибла! ты братъ мой!

„Новая Р."

За редактора **А. Г. Новицкій**

Издатель **Н. П. Литвиновъ.**

ОБЪЯВЛЕНІЯ.

Въ селѣ Берскомъ продается домъ Ивановскаго, приносящій доходовъ въ годъ 1200 руб. При домѣ садъ и огородъ, конюшня въ 4 отдѣленія и корридоръ съ полами изъ листвы. Цѣна 7000 руб.

Продается пара лошадей, гнѣдой масти, хорошо пріѣзженныхъ. Асинкритовская ул., № 93.

Требуется опытный конторщикъ, знающій основательно двойную итальянскую бухгалтерію. Приходить въ 7 ч. вечера, къ Г. И. Розенфельду. Николаевскій просп., соб. д. (необходимо имѣть солидныя рекомендаціи).

По случаю отъѣзда спѣшно продается или сдается въ аренду двухъ-этажный полукаменный домъ съ №№ и обстановкой, на выгодныхъ условіяхъ. Спросить: Асинкритовская ул., соб. д. Столичныя номера, Аренсовъ, телефонъ № 167.

ДОМЪ продается за Каменкой, уголъ Трактовой и Сузунской, д. № 48.

За выѣздомъ спѣшно продается ДОМЪ. Иркутская ул., д. № 6.

Ищу уроковъ или канцелярскихъ занятій. Имѣю права учителя и псаломщика. Болдыревская, № 75, спросить Агѣева.

Ищу мѣсто кучера. Мельница Н. М. Луканина, спросить С. Малова.

Продаются: срубы 1, 20 на 16 арш., 2, 16 на 12 арш., обѣ съ прирубами. Справиться: у В. А. Звѣрева, Т. Д. „Кирилловъ и Никитинъ".

Домъ на сломъ продается. Кривощековская ул., д. Егошина, (около мельницы Рудзинскаго).

Очень спѣшно продается домъ. Михайловская ул., спросить П. С. Шкуматъ.

Квартира сдается во второмъ этажѣ, по Вагановской ул., д. № 3. Федорова.

По случаю скораго отъѣзда продается фикусъ, около 4-хъ аршинъ. Уголъ Камерской и Бійской № 35.

Служащаго при конторѣ или приказчика ищу получить мѣсто. Кривощековская ул., д. № 19 спрос. Зубарева.

Продается строевого лѣсу 70 шт. узнать за Каменкой, Зыряновская ул., № 2.

Срубъ продается 10×8 арш. Вагановская ул., д. № 9, назади бани Федорова.

Срубъ продается, сосновый, 20 рядовъ шесть комнатъ. Ст. Чикъ, село Прокудское, спросить Меусова.

Продается молотый алебастръ. Михайловская ул., № 14.

Домъ продается двухъ-этажный, два участка земли, великолѣпный садъ, въ центрѣ города. Спросить: Асинкритовская ул., № 72, вверху.

Горничной или кухарки желаю получить мѣсто. Малая нахаловка (Портъ-Артуръ), д. Василевскаго, спросить Сломчинскую.

Требуется опытный конторщикъ, знающій двойную италіанскую бухгалтерію, на мельницу Ново-Николаевскаго „Товарищества".

Покупаю и продаю старое имущество, можно послать письмо или визитную карточку. Обращаться въ „Парфиньяръ".

ДОМЪ ПРОДАЕТСЯ крестовый 12 на 12, крытъ желѣзомъ, на рѣчкѣ Каменкѣ, ниже мельницы Рудзинскихъ, спрос. Я. И. Конейкина.

Акушерка М. Б. Короткина переѣхала на другую квартиру: уг. Асинкритовской и Дворцовой ул., домъ Помыткина, противъ почты.

Домъ продается, мѣсто 250 кв. саж. Вокзальная ул., кварт. № 17, мѣсто 7. О цѣнѣ узнать въ магаз. Маштакова у И. В. Можарова.

Новые мѣшки продаются. Цѣны самыя умѣренныя. Воронцовская ул., д. Вершинина, № 16, рядомъ съ магазиномъ Литвинова.

Ищу поденной работы, шью мужское, дамское бѣлье, а также и платья. Адресъ пр. письменно: Мезениновская ул., № 25, для А. Н.

Продаются на сломъ дома и постройки, въ селахъ, лежащихъ недалеко отъ Николаевска, вверхъ по Оби. Справиться: въ номерахъ, бывшихъ Горланова, у Мезенцева.

Два участка земли смежные продаются или сдаются въ аренду по Гудимовской ул., (гдѣ были №№ Ефремова). Объ условіяхъ спросить Ядринцевская ул., домъ № 13, Самойловича.

Для Г.г. погорѣльцевъ на новой базарной площади въ шорныхъ рядахъ (отъ проспекта 3 лавка) у **П. Корюгина** продается строительная КОШМА по самой дешевой цѣнѣ.

Въ деревнѣ Атамановой на берегу Оби продается домъ со всѣми надворными постройками, хлѣбнымъ амбаромъ, и другими разными угодьями. Спросить тутъ же Масленникова.

БРЯНСКОЕ

механическое заведеніе,

уг. Гудимовской и Кабинетской, д. № 35—37, принимаетъ работу токарную, мѣдно-литейную, слесарную, кузнечную, котельную рѣшеточную, ремонтъ всевозможныхъ машинъ и починку велосипедовъ.

Съ почтеніемъ **Г. Ивановъ и С-я**

Новониколаевское Добровольно-Пожарное Общество.

Правленіе Новониколаевскаго Добровольно-Пожарнаго Общества доводитъ до свѣдѣнія, что имъ назначены въ 12 ч. дня 14-го іюня с. г. на мѣстѣ пожара **ТОРГИ** на продажу негоднаго имущества, оставшагося отъ пожара, какъ то: кровельнаго и сортоваго желѣза, проволоки мѣдной и желѣзной и проч.

Въ маг. Н. П. Литвинова

получены слѣдующ. книги:

Сборникъ „Знаніе" том. 25 и 26 ц. по	1 р. — к.
Шевченко Кобзарь ц.	1 р. — к.
Вейнингера. Полъ и характеръ ц.	1 р. 50 к.
Домовѣденіе въ 2-хъ частяхъ	2 р. — к.
Школьное дѣло ц.	— р. 90 к.
Желѣзновъ. Очерки полит. эк. ц.	2 р. 50 к.
Школьный праздникъ ц.	— р. 75 к.
Записки по анатоміи человѣка ц.	1 р. 50 к.
Федоровъ. Степь сказалась ц.	1 р. — к.
Бунинъ. Стихотворенія ц.	1 р. — к.
„На днѣ" Горькаго ц.	— р. 60 к.
„Дѣти солнца" журн. Зн. кн. 7 ц.	1 р. — к.
„Дѣти Вавюшина". Найденова ц.	1 р. — к.
Милюкова. Очер. по ист. рус. кул. ц.	4 р. 75 к.
Пріемъ быстр. счета для дѣтей ц.	— р. 80 к.
Забавная ариѳметика ц.	— р. 30 к.

Вмѣстѣ съ тѣмъ получены учебники:

Буквари Вахтерова. Его-же "Міръ въ разсказахъ" всѣ три части. Некрасова. Правописаніе, I и II часть. Соколова—.Начальное наставленіе. Борисова-Сатарова. Задачникъ I и II часть и друг.

Городовое полож. Щегловитова ц.	4 р. 75 к.
Русско-французскій словарь ц.	2 р. — к.
Французско-русскій словарь ц.	6 р. — к
Курсъ двойной бухг. Прокопьева ц.	2 р. 25 к.
Евангеліе польское ц.	— р. 35 к
Требники	— р. 85 к.
Кановики	— р. 75 к.
Практическій бухгалтеръ. Попова	4 р. 50 к.
О старообрядческомъ расколѣ и сектахъ русской церкви ц.	— р. 15 к
Какъ начался расколъ рус. церкви	— р. 35 к.
Марсъ и его жители	1 р. — к.

Для дѣтскаго чтенія книги:

На нѣмецкомъ языкѣ	
На французскомъ языкѣ	
На польскомъ языкѣ	
Ликургъ Солонъ ц.	10 к.
Что за земля Голландія ц.	15 к.
Маленькая церковь ц.	25 к.
Разрушеніе Трои ц.	10 к.
Преступники. Новая библіотека ц.	40 к.
Русскіе инородцы ц.	20 к.
Жизнь и труды Эдиссона ц.	20 к.
Сосѣди китайцевъ ц.	25 к.
Исполинъ нѣмецкой промышленности ц.	20 к.
Трудовая помощь въ скандинавскихъ государствахъ ц.	20 к.
Исторія человѣческаго жилища ц.	50 к.
Разсказы Петра Роззегера ц.	15 к.
Пріуральскій край ц.	15 к.
Борьба человѣка съ животными ц.	30 к.
Разсказы Анцегрубера ц.	20 к.
Китай и китайцы ц.	25 к.
Бесѣды по школьн. гигіенѣ ц.	15 к.
Семья Маге ц.	12 к.
Алексѣй Заводчикъ ц.	10 к.
Объ уходѣ за малыми дѣтьми ц.	10 к.
Фультонъ изобрѣтатель парохода ц.	5 к.
Страна равенства и свободы ц.	10 к.
Уралъ, Хитрово ц.	40 к.
Китай ц.	20 к.
Борьба челов. съ природой, Беренъ ц.	30 к.
Работа рѣкъ и ручьевъ ц.	40 к.
Работа растеній и животныхъ ц.	25 к.
Работа вѣтра ц.	25 к.
Земля, изд. Посредника ц.	20 к.
О насѣкомыхъ, вредящ. плод. дерев. ц.	10 к.
О томъ, что видно на небѣ ц.	4 к.
Летающіе звѣри ц.	20 к.
Правда о русскихъ раскольникахъ ц.	10 к.
Гимнастика легкихъ или учитесь правильно дышать ц.	15 к.
Желѣзное царство ц.	30 к.
Жизнь и смерть Сократа ц.	60 к.
У чернокожихъ дикарей ц.	25 к.
Мой микроскопъ ц.	15 к.
Звѣздные вечера ц.	25 к.
Въ царствѣ невидимаго ц.	30 к.
Земли и люди Россіи ц.	40 к.
Іоаннъ Гуттенбергъ ц.	20 к.
Черноморскія степи ц.	40к.

Беру на хлѣбы. Воронцовская, № 18.

Въ селѣ Тулинскомъ на берегу рѣки продается большой благоустр. домъ, лавка, хоз. службы и хлѣбн. амбары. Справ. въ селѣ Спиринскомъ, А. П. Жежакова.

Контора редакціи газ. „Народная Лѣтопись"

имѣетъ отдѣленія въ слѣдующихъ городахъ и мѣстностяхъ Сибири:

Г. Томскъ: книжные магазины Гг. Феофанова и Леманкина, М. Я., книжный киоскъ „Новое Дѣло".

Г. Барнаулъ: книжный магазинъ Р. К. Сахарова, контора склада г. Столль

Г. Колывань: у Ал. П. Корсакъ.

С. Камень: торговля Ив. М. Васильева и Л. И. Лебедева.

С. Усть-Чарышская пристань: И. П. Ермакова.

Въ желѣзнодорожныхъ шкафахъ отъ ст. Каинскъ до ст. Тайга и на станціи Сокуръ.

Издатель **Н. Литвиновъ.**

Ново-Николаевское Добровольно-Пожарное Общество.

Правленіе Ново-Николаевскаго Добровольно-Пожарнаго Общества симъ доводитъ до свѣдѣнія Г.г. Членовъ Пожарнаго Общества, что имъ назначено общее собраніе членовъ пожарнаго общества въ Воскресенье на 28-е іюня 1909 года, въ 12 часовъ дня въ помѣщеніи Городского Общественнаго Управленія. Вопросы, подлежащіе обсужденію общаго собранія членовъ Пожарнаго Общества:

1. Баллотировка лицъ, желающихъ вступить въ дѣйствительные члены Пожарнаго Общества.
2. Разсмотрѣніе доклада Правленія Общества о разультатѣ ревизіи по дѣлу механика Шестоперова.
3. Разсмотрѣніе и утвержденіе годового отчета Пожарнаго Общества за 1908 годъ.
4. Разсмотрѣніе и утвержденіе смѣты по Пожарному Обществу и по телефонной сѣти за 1909 годъ.
5. Разсмотрѣніе заявленія членовъ дружины Общества объ ассигнованіи на оборудованіе духового оркестра полуторыхъ тысячъ (1500) рублей съ покупкой инструментовъ.
6. Разсмотрѣніе заявленія дружины Общества объ установкѣ сигнальныхъ звонковъ въ квартирахъ дружинниковъ.
7. Разсмотрѣніе заявленія дружины Общества о выѣздѣ пожарнаго обоза, пожарнаго Общества на пожары въ селенія, прилегающія къ г. Н.-Николаевску.
8. Разсмотрѣніе заявленія дружины Общества о пріобрѣтеніи противопожарныхъ инструментовъ.
9. Разсмотрѣніе постановленія Правленія Общества и заявленія дружины Общества о представленіи къ наградамъ предъ Императорскимъ Пожарнымъ Обществомъ членовъ Общества, особенно отличившихся при тушеніи пожара 11-го мая сего года.
10. Разсмотрѣніе заявленія дружины Общества о представленіи къ наградамъ отъ Общества, брандмейстера Михайлова и членовъ Общества, особенно отличившихся при тушеніи пожара 11 мая с. г.
11. Разсмотрѣніе вопросовъ о постройкѣ каменныхъ зданій для пожарнаго депо, центральной телефонной станціи и рабочихъ бараковъ.
12. Выборъ Предсѣдателя Общества, товарища Предсѣдателя Общества, членовъ Правленія, кандидатовъ къ нимъ, Начальника Пожарной команды, помощниковъ его, Завѣдующаго Хозяйствомъ, членовъ Ревизіонной Коммисіи и кандидатовъ къ нимъ—на текущій 1909 годъ.

Члены пожарнаго Общества, желающіе ознакомиться съ годовымъ отчетомъ за 1909 годъ, могутъ разсматривать таковой въ комнатѣ Правленія Общества при Центральной телефонной станціи (напротивъ магазина Н. П. Литвинова) ежедневно, кромѣ праздничныхъ дней, отъ 9 час. утра до 2 час. дня.

Предсѣдатель Пожарнаго Общества **Левъ Лапшинъ.**

Товарищъ Предсѣдателя Пожарнаго Общества **Н. Литвиновъ.**

Петръ Федоровичъ Дроздовъ

въ Томскѣ, Магистратская, соб. домъ, № 18.

Складъ Оконнаго Стекла

завода Н-въ В. А. Пашкова:

бемское, русское, бѣлое и цвѣтное. Всегда имѣется въ большомъ запасѣ: изразцовыя печи и изразцы, а также печные приборы, паркетъ дубовый. Канаты смоленые и бѣльные россійскихъ фабрикъ.

Лучшіе номера въ Ново-Николаевскѣ. **„Петербургскіе"**

РОСКОШНО ОБСТАНОВЛЕННЫЕ, КУХНЯ ПОДЪ НАБЛЮДЕНІЕМЪ ОПЫТНАГО КУЛИНАРА.

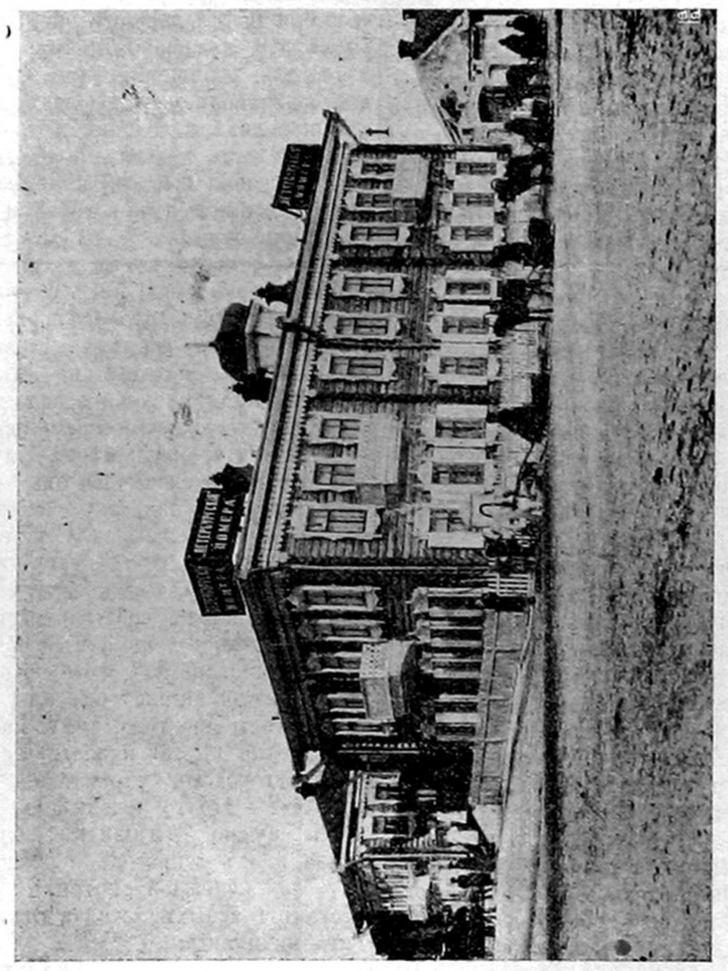

Цѣна отъ 70 к. до 5 р. въ сутки. Мѣсячнымъ скидка.

АДРЕСЪ: МИХАЙЛОВСКАЯ УЛИЦА, УГОЛЪ СИБИРСКОЙ. ТЕЛЕФОНЪ № 150-й.

Съ почтеніемъ С.-Петербургскій купецъ **А. С. Шахмаевъ.**

СПРАВОЧНИКЪ.

КАЗНАЧЕЙСТВО. На Кузнецкой ул., д. Сурикова.

Почтово-Телеграфная Контора. На Болдыревской ул

АДВОКАТУРА.

Г. И. Жерновковъ. Помощникъ присяжнаго повѣреннаго при Томскомъ Окружномъ Судѣ. Пріемъ: съ 3 до 4 час. вечера. Адресъ: Старая площадь Воронцовская ул., д. № 5 около линіи, **телефонъ № 88.**

А. П. Васильковъ. Присяжный повѣренный округа Омской Судебной Палаты. Принимаетъ веденіе гражданскихъ дѣлъ и защиту по уголовнымъ дѣламъ. Адресъ: Бійская ул., д. Шамовскаго, противъ сада Обществ. Собран. Пріемъ ежедневно съ 9—11 ч. утра, кромѣ праздн. Тел. № 161.

Г. Ф. Савченко, состоя много лѣтъ Присяжнымъ Стряпчимъ и нынѣ при Томскомъ Окружномъ Судѣ,—принимаетъ на себя ходатайство по гражданскимъ дѣламъ и защиту въ уголовныхъ обвиненіяхъ. **Адресъ: Гудимовская ул., д. Лихачева, верхній этажъ.** Принимаетъ: утромъ отъ 8—10, вечеромъ отъ 6—8 часовъ. Телефонъ № 257.

Торговыя предпріятія:

КНИЖНЫЙ МАГАЗИНЪ, типографія, переплетная и линовальное заведенія Н. П. ЛИТВИНОВА. Уголъ Кабинетской и Воронцовской.

Транспортная контора АКЦІОНЕРНАГО О-ВА ИВАНЪ ЛЮБИМОВЪ и К-о помѣщается на Тобизеновской ул., домъ Ерофѣева Н. В.

Алексѣй Васильевичъ КУДРЯВЦЕВЪ. Ново-Николаевскъ, Обскій проспектъ собствен. домъ. Производство работъ гражданскихъ искусственныхъ и земляныхъ, принимаются заказы на всевозможныя каменотесныя работы облицовки, ступени лещади, площадки для лѣстницъ и тротуаровъ, изготовляются мельничные жернова, всевозможные памятники, принимается поставка бутоваго камня большими и малыми партіями исключительно изъ гранитнаго камня. Телефонъ № 256.

Заводы АДМИНИСТРАЦІИ по ДѢЛАМЪ БОГОСЛОВСКАГО ГОР. ОЗАВОДСКАГО ОБЩЕСТВА. Складъ сортового листового желѣза, двутавровыхъ строительныхъ балокъ, рельсъ разныхъ типовъ и вагранoчнаго чугуна. **Адресъ:** Пристань Богословскаго О-ва. **Телефонъ № 61.**

Складъ извести Т-ва известковаго завода **З. М. Джуричъ и М. Г. Головинъ.** Надеждинская, № 4, противъ линіи ж. д. Телефонъ 296, имѣетъ въ продажѣ ИЗВЕСТЬ негашеную высокаго качества, безъ недопала, (обжогъ производится въ газонюриторныхъ печахъ), мраморную муку. Заказы принимаются съ доставкою на мѣсто построекъ. За правильность вѣса складъ ручается.

Ресторанъ БИРЖА, Тобизеновская домъ № 76, черезъ домъ отъ магазана Бр. Абрамовичъ.

Петербургскіе №№, бывшіе „Лондонъ", заново капитально отремонтированные и изысканно отдѣланы открыты съ 1 Марта сего года. Вблизи присутственныхъ мѣстъ, театра и вокзала. Два большихъ зданія. **Цѣны №№ отъ 70 к. до 5 руб. въ сутки. Мѣсячнымъ скидка.** При №№ имѣется приличная кухня. №№ находятся подъ личнымъ наблюденіемъ хозяина. Гор. Ново-Николаевскъ, уголъ Михайловской и Сибирской улицъ, домъ № 6/38. Телефонъ № 150. С.-Петербургскій купецъ **А. С. Шахмаевъ.**

Ветеринарный фельдшеръ Мелехинъ лѣчитъ домашнихъ животныхъ. Гудимовская улица, № 42.

Г. Ново-Николаевскъ, типографія Н. П. Литвинова.