НАРОДНАЯ ЛѢТОПИСЬ

Газета общественная политико экономическая и литературная.

Годъ изданія II-й. № 171

Среда, 12 августа 1909 г.

Подписная цѣна съ доставкой и пересылкой:

на 12 мѣс. въ Н.-Николаевскѣ			5 р. — к.
„ 6 „ „	„		3 р. — к.
„ 3 „ „	„		1 р. 50 к.
„ 1 „ „	„		— р. 50 к.
на 12 мѣс. иногороднимъ			6 р. — к.
„ 6 „	„		3 р. 40 к.
„ 3 „	„		1 р. 70 к.
„ 1 „	„		— р. 60 к.

Объявленія на 1 страницѣ по 20 к. за строку петита, на 4 страницѣ 10 к. Годовыя, мѣсячныя и разсылка объявленій по соглашенію съ конторой. Нищущимъ труда 50 проц. уступки.

Подписка и объявленія принимаются: Ново-Николаевскъ, Томск й губ., книжный магазинъ Н. П. Литвинова, въ др. городахъ у агентовъ по открытіи отдѣленій редакціи.

Пріемъ объявленій для Европейской Россіи въ конторѣ Торговаго Дома Метцель и Ко. Петербургъ, Москва и Варшава.

Отдѣльные №№ „Народной Лѣтописи" 5 коп.

Для личныхъ объясненій редакція открыта ежедневно отъ 10 до 1 ч. дня.

Телефонъ редакціи и конторы 76.

Присылаемыя въ редакцію статьи и сообщенія должны быть написаны четко и только на одной сторонѣ листа, съ обозначеніемъ фамиліи и адреса автора. Рукописи, въ случаѣ надобности подлежатъ измѣненіямъ и сокращеніямъ. Рукописи, доставленныя безъ обозначенія условій вознагражденія, считаются безплатными. Статьи, признанныя неудобными, хранятся въ редакціи три мѣсяца, а затѣмъ уничтожаются. Мелкія статьи совсѣмъ не возвращаются.

Продолжается ПОДПИСКА на 1909 годъ.

Лицъ, заказывающихъ объявленія для напечатанія въ газетѣ „Народная Лѣтопись" и желающихъ, чтобы таковыя печатались на другой день по сдачѣ, контора редакціи проситъ сдавать ихъ до 2-хъ часовъ дня.

ТЕАТРЪ синематографъ Ф. Ф. МАХОТИНА на Николаевск. просп.

Съ вторника, 11-го августа 1909 г. новая перемѣна картинъ.

1) Никъ Картеръ въ опасности драм. карт.
2) Кто какъ любитъ комическая картина.
3) Въ порывѣ отчаянія сильная картина.
4) ОХОТА съ СОКОЛАМИ роскошная карт. съ нат.
5) ХОРОШІЙ ПОДАРОКЪ ДЛЯ ЗЯТЯ комическая.
6) Темза днемъ и ночью карт. съ натуры.
7) ВОЛШЕБНЫЙ ТАЛИСМАНЪ большая роскошная феерія въ краскахъ.

ЦѢНА ОТЪ 20 КОП. Начало въ будни съ 7 ч., въ праздники съ 6 ч. вечера до 11½ ч. ночи. Во время сеансовъ играетъ музыка.

ЗУБНОЙ ВРАЧЪ А. А. ОШРИНА. ИСКУССТВЕННЫЕ ЗУБЫ на золотѣ, каучукѣ и безъ пластинокъ. Пломбированіе, удаленіе зубовъ и лѣченіе десенъ. Пріемъ ежедневно отъ 9 час. утра до 7 час. веч. Болдыревская ул., д. № 53, близъ проспекта (домъ Общества Взаимнаго Кредита).

Н.-Николаевская Городская Управа доводитъ до свѣдѣнія что бродячій по городу скотъ Управою загоняется и помѣщается при городской бойнѣ и пожарныхъ частяхъ города. Свѣдѣнія о загнатомъ скотѣ выдаются въ Городской Управѣ въ часы занятія.

Членъ Управы Кузнецовъ.

ЗУБНАЯ ЧАСТНАЯ ЛѢЧЕБНИЦА

ТАКСА:

Удаленіе зуба	50 к.	Снятіе зуб. камня	50 к.
Уд. зуба подъ локаиз.	1 р.	Врачебный совѣтъ	50 к.
Пломбы отъ	50 к.	Искусст. зуб. отъ	1 р. 50 к.

общій наркозъ, золотыя работы, по соглашенію.

ПРІЕМЪ БОЛЬНЫХЪ: съ 8 у. до 7 в.

Г. А. Каменецкимъ до 11 ч. утра и А. И. Лукьяновой до 7 ч. вечера, по праздникамъ до 12 ч. дня.

Николаевскій проспектъ, рядомъ съ аптекой Ковнацкаго.

Въ магазинѣ Н. П. Литвинова получена жидкость для вывода чернилъ и чернильныхъ пятенъ. Термометры для ваннъ.

На вновь открываемыхъ лѣсныхъ складахъ монахъ при станціяхъ и разъѣздахъ Сиб. ж. д. въ районѣ Тайга—Маріинскъ имѣются въ продажѣ пихтовыя, еловыя и кедровыя доски и бревна, а также и доски березовыя. За справками и съ требованіемъ прошу обращаться въ контору мою: Томскъ, Ефремовская, № 11, Я. П. Ганцевичъ.

КИРПИЧЪ ОБОЖЖЕННЫЙ ПРОДАЕТСЯ у Федора Даниловича Маштакова

ВРАЧЪ Д. С. Соколовъ. Болѣзни внутреннія, нервныя, дѣтскія и венерическія. Пріемъ больныхъ: 8—10 ч. утра и 4—7 час. вечера. Болдыревская ул., д. № 56,—близъ Николаевск. проспекта. Телефонъ № 295.

ВРАЧЪ А. А. Станкѣевъ принимаетъ больныхъ по внутреннимъ, дѣтскимъ болѣзнямъ и акушерству ежедневно съ 5 до 6 ч. вечера. уг. Тобизеновской и Алтайской д. Крюкова, телефонъ № 86.

УЧЕБНОЕ ЗАВЕДЕНІЕ З. И. БУТОВИЧЪ. Гудимовская улица, домъ № 26. Начало пріема въ школу въ четвергъ 13 августа. Въ нынѣшнемъ году, кромѣ младшаго и старшаго отд. приготовительнаго класса, открывается первый классъ, соотвѣтствующій по своей программѣ первому классу гимназій и реальныхъ училищъ. Начало занятій 1-го сентября. Зинаида Бутовичъ.

ОБЪЯВЛЕНІЕ. Ново-Николаевская Городская Управа увѣдомляетъ горожанъ, что запись дѣтей, имѣющихъ поступить въ городскія мужскія и женскія приходскія училища, будетъ производиться въ нынѣшнемъ учебномъ году только въ зданіи Городской Управы и не съ 10 по 25-е августа, какъ объявлялось ранѣе, а съ 10 по 16-е включительно, ежедневно, не исключая и праздничныхъ дней, съ 9 час. утра до 2-хъ.

17, 18 и 19-го будутъ производиться экзамены для дѣтей, желающихъ поступить во 2, 3, 4 и 5-е отдѣленія училищъ; для дѣтей центральной части—въ училищахъ: на Кузнецкой ул., въ д. Лихачева (дѣвочекъ) и на Стевенской ул., въ д. Приходько (мальчиковъ); Вокзальной части—въ училищѣ на Томской ул., въ домѣ Челпановой (для дѣвочекъ и мальчиковъ) и Закаменской части—на Береговой ул., въ д. Сергѣева (для дѣвочекъ и мальчиковъ).

23 и 24 Августа родители всѣхъ записавшихся дѣтей приглашаются въ Управу къ 9 час. утра, гдѣ имъ объявятъ о томъ, принятъ или нѣтъ мальчикъ или дѣвочка и если принятъ, то въ какое училище и отдѣленіе.

25 августа молебенъ и начало занятій.

Членъ Управы Е. ЗАХАРОВЪ.

Дешевле другихъ. ОБЪЯВЛЕНІЕ. Пароходство Е. И. Мельниковой доводитъ до свѣдѣнія публики, что имъ производится скидка за билеты и багажъ на пароходахъ, идущихъ въ одинъ и тотъ же день съ пароходами др. фирмъ

ДЕШЕВЛЕ ИХЪ на 10%

т. е. наше пароходство взимаетъ еще дешевле (билетъ будетъ стоить менѣе половины таксы).

Въ пассажирской линіи работаютъ пять пароходовъ АМЕРИКАНСКАГО ТИПА, имѣющихъ большое количество пассажирскихъ помѣщеній всѣхъ классовъ. пароходствъ на 10%.

ВЪ ГОР. НОВО-НИКОЛАЕВСКѢ ВНОВЬ ОТКРЫТЪ СКЛАДЪ КЕРОСИНА и НЕФТЯНЫХЪ ПРОДУКТОВЪ, находящійся рядомъ со складомъ О-ва Мазутъ и Бр. Нобель. Просимъ почтеннѣйшихъ торговцевъ обращаться съ заказами въ складъ, которые будутъ исполняться аккуратно и добросовѣстно.

Съ почт. Т-вомъ Г. И. Волосниковъ и К-о.

Н.-Николаевское част. Реальн. училище. Осенніе экзамены для учениковъ училища будутъ произведены въ слѣдующемъ порядкѣ: 17 августа по русск. яз., алгебрѣ, географіи, нѣмецкому и французск. языкамъ. 18 августа по ариѳм., геометріи, рисованію и естеств. исторіи.

ПРІЕМНЫЕ ЭКЗАМЕНЫ ВЪ СТАРШІЕ КЛАССЫ:

20 августа по руск., нѣмецкому и французскому языкамъ.
21 „ „ математикѣ, рисов., черченію и естеств. исторіи.
22 „ „ Закону Бож., исторіи и географіи.
24 и 25 августа будетъ произведенъ пріемъ въ младшіе классы на случайно освободившіяся вакансіи. 28 молебенъ и начало занятій.

ОБЪЯВЛЕНІЕ. Управленіе Сибирской желѣзной дороги симъ доводитъ до всеобщаго свѣдѣнія, что 1-го сентября 1909 г. въ товарной конторѣ ст. Н.-Николаевскъ—пристань съ 11 часовъ утра мѣстнаго времени имѣетъ состояться засѣданіе комиссіи по сдачѣ товаростанціонныхъ работъ по нагрузкѣ, выгрузкѣ, перегрузкѣ, сортировкѣ и взвѣшиванію грузовъ на станціяхъ Ново-Николаевскъ—пристань и пассажирская, срокомъ на одинъ годъ. Лица, желающія взять на себя производство вышеуказанныхъ работъ, приглашаются подать о томъ письменныя заявленія на имя ревизора сл. движенія 5 участка ст. Н.-Николаевскъ, контора кого помѣщается въ домѣ № 21, близъ желѣзнодорожнаго собранія, съ указаніемъ своей фамиліи, имени, отчества, званія, адреса и съ обозначеніемъ единичныхъ цѣнъ на указанныя выше работы. Условія производства работъ можно узнавать ежедневно, кромѣ воскресныхъ и праздничныхъ дней, въ конторѣ ревизора сл. движенія 5 участка, съ 10 часовъ утра до 4-хъ часовъ дня. Лица, не подавшія письменнаго заявленія, могутъ торговаться устно. Желающіе участвовать въ конкуренціи обязаны внести въ кассу дороги залогъ въ размѣрѣ 1000 руб. и представить къ конкуренціи квитанцію одной изъ кассъ дороги или другого указаннаго въ законѣ о казенныхъ подрядахъ и поставкахъ кредитнаго учрежденія о взносѣ вышеуказаннаго залога. Комиссіи предоставляется право при сдачѣ работъ руководствоваться не исключительно низшими заявленными цѣнами, но также работоспособностью и исправностью рядчиковъ, заявившихъ себя таковыми въ предшествующіе годы. Результаты конкуренціи подлежатъ утвержденію начальникомъ Сибирской жел. дор., при чемъ до утвержденія сданныхъ комиссіей работъ по подпискамъ таковыя считаются обязательными для рядчиковъ, подписавшихъ подписки и расцѣночныя вѣдомости, а для управленія дороги онѣ становятся обязательными лишь по утвержденіи подписокъ начальникомъ дороги.

Пароходство Е. И. Мельниковой, построивъ четыре новыя баржи, отправляемыя два раза въ недѣлю, принимаетъ на доставку до Камня, Барнаула, Бійска и попутныхъ пристаней всевозможные грузы. Фрахтъ по соглашенію.

ОТЪ ПАРОХОДСТВА Григорія Ильича ФУКСМАНА симъ объявляется, что съ 1-го сего августа такса на проѣздъ пассажировъ и провозъ багажа понижена на 50% т. е. половинную стоимость. Телефонъ конторы № 105.

НОВО-НИКОЛАЕВСКОЕ ТОРГОВО-ПРОМЫШЛЕННОЕ ОБЩЕСТВО ВЗАИМНАГО КРЕДИТА доводитъ до всеобщаго свѣдѣнія, что имъ, въ цѣляхъ расширенія дѣятельности Банка, въ настоящее время, кромѣ производимыхъ уже: учета векселей, выдачъ ссудъ подъ залогъ %% бумагъ, пріема вкладовъ срочныхъ, безсрочныхъ и на текущіе счета и инкассовыхъ порученій, введены и производятся нижеслѣдующія операціи: ссуды подъ залогъ товаровъ и товарныхъ документовъ, покупка и продажа %% бумагъ, страхованіе выигрышныхъ билетовъ всѣхъ займовъ и почтовые переводы на разные гор. Россійской Имперіи.

ТЕХНИЧЕСКІЙ СКЛАДЪ И КОНТОРА Т-ва механич. завода „ТРУДЪ". ПРІЕМЪ ЗАКАЗОВЪ: на чугунное и мѣдное литье; установку электрическаго освѣщенія, канализаціи, водопроводовъ, парового отопленія. Котельныя работы: судовые корпуса, паровые котлы, пивоваренные и мыловаренные чаны, резервуары. Изготовленіе трансмиссій: валы, шкивы, подшипники, кронштейны, подвѣски и проч. Установка и ремонтъ паровыхъ машинъ, керосиновыхъ двигателей, насосовъ и пр. Изготовленіе предметовъ оборудованія мельницъ, заводовъ. Вальцы и пресса для маслобоекъ и кирпичедѣлательные. Пароходскія работы: гребныя колеса, поршни, расточка цилиндровъ на мѣстѣ, провѣрка манометровъ и проч.

ИМѢЕТСЯ НА СКЛАДѢ: арматура для пара и воды. Газовыя и дымогарныя трубы и фасонныя части къ нимъ. Ремни кожанные англійскіе и верблюжьи. Болты, заклепки, гайки, шайбы. Принадлежности для клозетовъ, отопленія, водопроводовъ, трансмиссій; азбестовыя и резиновыя издѣлія. Набивки разныя. Свинецъ, олово, баббитъ, мѣдь, припой и проч. Сталь кузнечная и инструментальная. Насосы ручные, паровые, центробѣжные. Желѣзо кровельное, котельное, фасонное и круглое-спеціально для валовъ. Сельскохозяйственныя машины: сноповязалки, жатки, сѣнокосилки, грабли, молотилки, вѣйки, плуги. Запасныя части.

Представительство фир. Бр. „Млынарскіе". ПОКУПКА ЛОМИ ЧУГУНА и МѢДИ.

Телефонъ конторы № 271. Телефонъ завода № 14.

Объявленіе. Н.-Николаевская Городская Управа настоящимъ доводитъ до всеобщаго свѣдѣнія, что въ понедѣльникъ 17 сего августа, въ 12 ч. дня въ помѣщеніи городской Управы будутъ производены ТОРГИ насдачу мѣстъ на ново базарной площади подъ торговлю исключительно керосиномъ и другими нефтяными продуктами. ТОРГИ. Кондиціи и чертежи плана и фасада лавокъ желающіе могутъ видѣть въ Городской Управѣ въ часы занятій съ 9 до 2-хъ 14 августа и въ день торговъ.

Членъ Управы Е. Захаровъ.

Въ магазинѣ Н. П. Литвинова имѣются въ продажѣ Фотографическіе АППАРАТЫ отъ 7 руб. до 28 р. за шт.

Пластинки	4½ 6	Аристотипн. бумага
„	6 — 9	
„	9 — 12	
„	13 — 18	

Виражъ, фиксажъ и разнаго рода проявители, ослабители и усиливатели негативовъ. Ванночки, паспарту, фонари.

Чертежныя принадлежности: калька, клѣтчатка. Ватманская бумага, тушь и пр.

Учебное заведеніе 1-го разр. П. А. СМИРНОВОЙ. Экзамены въ приготовительную школу для мальчиковъ и дѣвочекъ—съ 10-го августа, въ гимназію—съ 20 августа. Занятія съ 1-го сентября.

Присяжный Повѣренный А. П. Васильковъ ПЕРЕѢХАЛЪ въ свой домъ № 11, по Асинкритовской улицѣ, близъ линіи жел. дороги.

ВѢСА. Десятичные и сорочечные отъ 5 до 50 пудовъ, лучшихъ Варшавскихъ фабрикъ. ПИШУЩІЕ МАШИНЫ лучшей Американской Remington и Brosse получены въ продажѣ С. Х. РАНДРУПЪ. Семипалатинская, собст. д., Телефонъ № 139.

БАНЯ З. И. ФЕДОРОВА. Кабинетская ул., соб. д., устроена по новому образцу съ паровымъ воздушнымъ паромъ ОТКРЫТА ЕЖЕДНЕВНО. При банѣ имѣется опытный массажистъ—мойщикъ. Тутъ-же нуженъ парикмахеръ.

Зуболѣчебный кабинетъ Г. А. КАМЕНЕЦКАГО. ПРІЕМЪ: до 7-ми часовъ вечера, въ праздничные дни до 12-ти часовъ. ЛѢЧЕНІЕ, ПЛОМБИРОВАНІЕ И ИСКУССТВЕННЫЕ ЗУБЫ. Гудимовская ул., д. Орлова, рядомъ съ Сибирскимъ Банкомъ. Телефонъ № 176

Галоши Т-ва Россійско-Америк. Рез. М-ры

ДЕШЕВЛЕ ВСѢХЪ.

Магазинъ ОБУВИ
Ново-базарная площ. ряд. съ магазиномъ Н-въ Жернакова
В. И. Жернакова
имѣетъ въ большомъ
ВЫБОРѢ ОБУВЬ
С.-Петербургскую механическую, Варшавскую, Московскую, Сарапульскую, Кунгурскую, Кимерскую и пр.

Шляпы, шапки и фуражки.

Гг. Торговцамъ БОЛЬШАЯ СКИДКА

НОВО-НИКОЛАЕВСКОЕ
ЧАСТНОЕ РЕАЛЬНОЕ УЧИЛИЩЕ.
Пріемъ учащихся въ IV и V классы будетъ производиться въ срединѣ августа.
Пріема въ младшіе классы не будетъ.

ТЕЛЕГРАММЫ

Петербургскаго Телеграфн. Агентства

10 августа.

РАЗНЫЯ ИЗВѢСТІЯ

Екатеринославъ. Ночью на перегонѣ Сухачевка-Запорожье сошелъ съ рельсъ паровозъ и четыре классныхъ вагона. Раненъ машинистъ и его помощникъ. Обнаружено, что на рельсы злоумышленниками былъ положенъ рельсъ.

Саратовъ. Произошелъ пожаръ желѣзнодорожной товарной станціи. Сгорѣли два пакгауза и десять вагоновъ съ хлѣбомъ. Убытки 45,000 руб. Въ селѣ Старомъ, хвалынскаго уѣзда, пожаромъ уничтожено девяносто крестьянскихъ дворовъ.

Калуга. Выборщиками членовъ Государственнаго Совѣта калужскимъ дворянствомъ избраны губернскій предводитель дворянства камергеръ Булычевъ и въ должности церемоніймейстера отставной полковникъ Митлевъ.

Ревель. 9 авг. около восьми час. вечера по направленію къ западу пролетѣлъ шаръ. Наблюдавшіе считаютъ мѣстомъ отправленія шара Швецію.

Нижній-Новгородъ. Закрытымся 9 авг. совѣщаніемъ въ совѣтѣ съѣзда судовладѣльцевъ, продолжавшимся три дня, сдѣланы слѣдующія постановленія: при разсмотрѣніи смѣты казанскаго округа совѣщаніе высказалось за ассигнованіе на 1910 годъ на мѣщанскую гавань, Малитовскій затонъ, устройство весенних пристаней на Казанкѣ, на улучшенія судоходства на рѣкахъ Бѣлой, Вяткѣ, Уфѣ, Ветлугѣ, Унжѣ, Сурѣ, на изысканія Верхней Чусовой, перевала Уралъ, обслѣдованія рѣки Рѣшахи и на постройку четырехъ землечерпательницъ; признано необходимымъ устройство постовыхъ домовъ для судорабочихъ поволжскихъ и рабочихъ на рынкахъ.

Петербургъ. Прибыла великая княгиня Марія Павловна, супруга принца Вильгельма шведскаго, съ августѣйшимъ сыномъ.

Кременчугъ. Со вчерашняго дня свирѣпствуетъ сильнѣйшій пожаръ. Сгорѣло два лѣсопильныхъ завода и десять крупныхъ лѣсныхъ и дровяныхъ пристаней съ громадной наличностью запаса строительнаго матеріала; выгорѣло три прилегающихъ городскихъ квартала. Безъ крова осталось до тысячи семей. Убытки перевышаютъ 3,000,000. На пожаръ выѣхалъ управляющій губерніей. Командирована изъ Полтавы часть пожарной команды.

Курскъ. Въ селѣ Водотовой, новосольскаго уѣзда, сгорѣло 45 дворовъ со всѣмъ имуществомъ и хлѣбомъ. Убытокъ свыше 20.000 руб.

Смоленскъ. Командированъ губернаторомъ въ могилевскую губернію отрядъ смоленскихъ стражниковъ для поимки грабителей, который окружилъ въ густомъ лѣсу двухъ злоумышленниковъ. Отстрѣливаясь изъ маузеровъ, злоумышленники ранили двухъ стражниковъ на вылетъ. Грабители оцѣплены.

Иностранныя извѣстія.

София. Открыто движеніе по желѣзнодорожной вѣтви Левскій—Систово. Министръ-президентъ Малиновъ произнесъ рѣчь, въ которой указалъ на стремленіе болгарскаго народа къ прогрессу, и выразилъ пожеланіе, чтобы состоялось соединеніе болгарской желѣзнодорожной сѣти съ румынской посредствомъ моста черезъ Дунай.

Афины. Адъютантъ короля Георга обратился къ министру-президенту Раллі съ письмомъ, въ которомъ проситъ опровергнуть слухъ объ отреченіи короля Георга отъ престола, вслѣдствіе движенія среди войскъ. Общественное мнѣніе удовлетворено, что греко-турецкій конфликтъ близится къ благополучному разрѣшенію.

Тегеранъ. Десятилѣтній братъ шаха, принцъ Магометъ-Хассанъ-Мурза, отвезенъ министромъ двора изъ Зергенда въ Тегеранъ, гдѣ провозглашенъ наслѣдникомъ престола.

Реймсъ. 9 авг. началась спортивная недѣля, посвященная состязаніямъ воздухоплавателей. Стоитъ дождливая погода при сильномъ вѣтрѣ, препятствующемъ воздухоплаванію. Нѣсколько аэроплановъ порывомъ вѣтра прибило къ землѣ; несчастій, однако, не было. Утромъ происходили непродолжительные полеты; днемъ Лефевръ на аппаратѣ Райта сдѣлалъ двадцать километровъ въ 24 минуты.

Христіанія. Изъ Заммерфеста телеграфируютъ въ „Моргенъ-Блаттедъ": Когда аэростатъ „Уэльманъ" вводили въ сарай, въ резервуарѣ аэростата вспыхнулъ бензинъ; поднявшійся въ это время сильный вѣтеръ рванулъ аэростатъ и поднялъ на двѣсти метровъ на воздухъ. Произошелъ взрывъ. Оболочка аэростата разорвана на нѣсколько частей. Моторъ остался цѣлъ. Уэльманъ предполагаетъ въ іюлѣ 1910 г. совершить новый полетъ.

Тегеранъ. Получено извѣстіе, что чиновникъ персидскаго государственнаго банка Райтъ, 6 авг. взятый въ плѣнъ разбойниками, отпущенъ на свободу и получилъ разрѣшеніе продолжать путешествіе.

— Преподавателемъ политическихъ наукъ къ шаху приглашенъ Ходжи-Сепахъ, братъ лектора персидскаго языка въ Лазаревскомъ институтѣ; воспитателю Смирнову предложено временно прекратить занятія.

Будапештъ. На станціи Керешмезе, на границѣ, задержанъ еще одинъ участникъ разбойнаго нападенія на отдѣленіе банка въ Фіуме, вмѣстѣ съ сопровождавшей его дамой.

Послѣднія извѣстія.

— Министерство торговли и промышленности вырабатываетъ законопроектъ реорганизаціи фабрично-заводской инспекціи. Согласно проекту, на послѣднюю возлагается лишь обязанность надзора за соблюденіемъ работодателями существующихъ законовъ о промышленности и правилъ внутренняго распорядка. Посредничество же между хозяевами и рабочими при столкновеніяхъ предполагается передать особымъ примирительнымъ камерамъ. Регистрація и разсылка окладныхъ листовъ, по проекту, передается общей податной инспекціи, а освидѣтельствованіе паровыхъ котловъ—техническимъ отдѣленіямъ при губернскихъ правленіяхъ и канцеляріяхъ градоначальниковъ.

—Въ нынѣшнемъ году замѣчается необычайно сильный отливъ московской публики за границу. Съ начала года канцеляріей генералъ-губернатора выдано болѣе 9,000 заграничныхъ паспортовъ, причемъ болѣе половины изъ нихъ приходится на іюль. Обыкновенно выдавалось до 2,000 паспортовъ.

Секретарь Л. Н. Толстого Н. Гусевъ проситъ всѣ газеты напечатать, что адресъ Л. Н. Толстого для всякой корреспонденціи переводится во вновь открытое почтово-телеграфное отдѣленіе на станціи „Засѣка" Московско-Курской ж. д.
„Н Р."

— Общество защиты дѣтей отъ жестокаго обращенія намѣрено возбудить ходатайство передъ спб. градоначальникомъ о подтвержденіи изданнаго въ началѣ 90-хъ годовъ, но совершенно забытаго нынѣ циркуляра, воспещающаго торговцамъ и ремесленникамъ заставлять такъ наз. „мальчиковъ" и учениковъ носить тяжести на головѣ. Въ настоящее время такой способъ разноски товаровъ на улицахъ широко практикуется въ Петербургѣ, причемъ тяжести, переносимыя дѣтьми, нерѣдко на дальнія разстоянія достигаютъ отъ 1 до 2 пудовъ. „Совр. Сл."

— Изъ Курска „Рѣчь" пишутъ: Гостящій здѣсь и временно редактирующій пресловутую „Курскую Быль" членъ Государственной Думы Н. Е. Марковъ (второй) заявилъ, что съ наступающей осени въ главномъ совѣтѣ союза русскаго народа произойдутъ большія перемѣны. По слухамъ, во главѣ союза вмѣсто скомпрометированнаго доктора Дубровина, станетъ онъ, Марковъ. Предстоитъ пересмотръ устава союза.

— Въ выѣздной сессіи с.-петербургской судебной палаты будетъ слушаться 13 октября въ Ригѣ дѣло о забастовкѣ на Риго-Орловской жел. дор. Подсудимыхъ и свидѣтелей, вызываемыхъ съ обѣихъ сторонъ—болѣе 500. Такъ какъ залъ рижскаго окружнаго суда не можетъ вмѣстить такого количества людей, то въ настоящее время для засѣданій палаты подыскивается подходящее помѣщеніе. Защитниками выступятъ прис. пов. Соколовъ, Врублевскій, Шабловскій и др. „Совр. Сл."

— Правленіе московскаго народнаго университета имени Шанявскаго въ предстоящемъ учебномъ году, кромѣ уже функціонировавшихъ въ прошломъ году двухъ факультетовъ—юридическаго и естественно-историческаго, рѣшило открыть третій факультетъ—историко-филологическій. На вновь открываемомъ факультетѣ предполагается чтеніе лекцій по исторіи древнихъ вѣковъ, философіи, психологіи, исторіи западныхъ государствъ послѣдняго времени, исторіи Россіи, исторіи литературы Западной Европы и др. На новый факультетъ въ качествѣ лекторовъ приглашены профессора Челпановъ, Кизеветтеръ, Хвостовъ, Фортукатовъ и др. На другихъ факультетахъ число профессоровъ-лекторовъ въ нынѣшнемъ году значительно увеличено.
„Р."

— Дѣла московскаго союза русскаго народа настолько пошатнулись, что, какъ слышала „Трудовая Копейка", московскіе союзники ликвидируютъ свою издательскую дѣятельность и продаютъ запасы бумаги. „Н. Р."

— Ковенскій губернскій тюремный инспекторъ довелъ до свѣдѣнія главнаго тюремнаго управленія, что, по ходатайству ковенскаго губернатора, поддержаннаго командующимъ войсками ковенскаго военнаго округа, 24 бывшихъ нижнихъ чина 2-ой саперной бригады возстановлены въ утраченныхъ ими по суду правахъ состоянія и въ воинскомъ званіи, съ зачисленіемъ ихъ въ запасъ арміи.

Указанные нижніе чины въ 1907 г. виленскимъ военно-окружнымъ судомъ, за покушеніе на явное возстаніе, были приговорены къ исключенію изъ службы и къ лишенію воинскаго званія, всѣхъ особенныхъ лично присвоенныхъ и службою пріобрѣтенныхъ правъ и преимуществъ и къ заключенію въ гражданской тюрьмѣ на два года съ соотвѣтствующими послѣдствіями.

Во время отбыванія своего наказанія въ ковенской тюрьмѣ арестанты отличались примѣрнымъ поведеніемъ, полнымъ усердіемъ къ работамъ и рѣдкимъ трудолюбіемъ. „Р."

— Командующій одесскимъ военнымъ округомъ генералъ Каульбарсъ, по слухамъ, уходитъ и на его мѣсто будетъ назначенъ генералъ Мищенко.

— Ходитъ слухъ, будто одесскій градоначальникъ Толмачевъ къ своему посту больше не вернется и получитъ назначеніе въ Петербургъ.

— 3 августа изъ Либавы доставлено было около 50 человѣкъ арестантовъ, обвиняющихся въ принадлежности къ ковдангенскому и виндавскому комитету соц.-дем. партіи. Дѣло о нихъ на-дняхъ будетъ слушаться въ военномъ судѣ.
„Н. Р."

— Петербургское Общество избирателей получило отъ московскаго Общества квартиронанимателей предложеніе, въ которомъ рекомендуется объединить эти однородныя Общества, имѣющія цѣлью пробужденіе общественной самодѣятельности муниципалитетовъ русскихъ городовъ. Московское Общество предлагаетъ обсудить, въ какой формѣ можетъ выразиться это объединеніе. „Р. В."

— Главное управленіе землеустройства и земледѣлія приступило къ составленію смѣты на 1910 годъ. Наибольшая часть расходовъ падаетъ на департаментъ землеустройства и на переселенческую часть. На долю перваго испрашивается 28 милліона рублей, большая часть которыхъ предназначается на дальнѣйшія работы по устройству крестьянскаго землеваздѣнія. Свыше 4-хъ милліоновъ предполагается вѣдомствомъ затратить на выдачу пособій крестьянамъ, переходящимъ на хуторское и отрубное хозяйство. Землеустройство крестьянъ на новыхъ началахъ, по словамъ чиновъ вѣдомства, идетъ настолько успѣшно, что приходится увеличить число землеустроительныхъ комиссій. Переселенческое дѣло возрастаетъ весьма сильно. Съ 1-го января текущаго года по 21-е іюля переселилось въ Сибирь 539,415 душъ. Ходоковъ прошло 78,732 человѣка. Возвратилось изъ Сибири всего 6,6%. Наплывъ переселенцевъ ожидается громадный, до 800 тысячъ душъ. Въ виду этого на переселенческое дѣло испрашивается около 30 милл., хотя министерство финансовъ весьма неохотно соглашается на увеличеніе кредита. Переселеніе главнымъ образомъ будетъ направляться на дальне-восточную окраину, такъ какъ въ Западной Сибири свободныхъ земель почти нѣтъ, и переселенческое управленіе для урегулированія земельныхъ отношеній подняло вопросъ о пересмотрѣ закона 1898 года въ связи съ устройствомъ крестьянъ въ Сибири. „Н. В."

— Перваго августа въ московскомъ университетѣ закончился пріемъ прошеній лицъ, желающихъ поступить въ число студентовъ. Всего подано около 2400 прошеній. По предварительному подсчету всего можетъ быть принято во всѣ факультеты 2.150 человѣкъ. Отъ евреевъ подано болѣе 150 прошеній. Будетъ принято только 63 человѣка, т. е. ровно 3%. Попадутъ вѣроятно только медалисты, при чемъ въ нынѣшнемъ году согласно разъясненію министерства народнаго просвѣщенія, запрещены всякія ходатайства евреевъ о пріемѣ сверхъ нормы. Пріема вольнослушателей за переполненіемъ въ текущемъ году не будетъ совсѣмъ.

— Московскими сектантами получено извѣщеніе о разрѣшеніи имъ безпрепятственно устраивать свои собранія.

— Редакторъ газеты „Бессарабская Жизнь" Тучко, отсидѣвшій 5 мѣсяцевъ и подлежавшій еще шестимѣсячному заключенію за невнесеніе штрафовъ, наложенныхъ на газету, теперь освобожденъ изъ тюрьмы съ обязательствомъ отказаться редактировать газету, вслѣдствіе чего „Бессарабская Жизнь", до пріисканія новаго редактора, временно не выходитъ. „Н. Р."

Къ итогамъ

желѣзнодорожныхъ ходатайствъ Зап. Сибирскихъ городовъ.

Желѣзнодорожный вопросъ Алтая стоитъ на распутьи. Пробуждающійся Алтай, словно сказочный богатырь, въ поискахъ „дороги прямоѣзжей" на великій сибирскій путь, наѣхалъ на распутье многихъ дорогъ, напутанныхъ коварными прожектерами, и остановился въ раздумьи... надъ „планомѣрностью" рельсовой сѣти. . . . . .

Не подлежитъ никакому оспариванію то положеніе, что Алтаю нуженъ прямой, кратчайшій выходъ на сибирскую магистраль. Такой, повидимому, простой и ясный путь все болѣе и болѣе затуманивается, перспектива пути заволакивается отъ глазъ зрителя петербургскими туманами, напускаемыми магами, волшебниками желѣзнодорожнаго строительства въ Сибири, а поэтому, всякая добросовѣстная попытка всесторонняго освѣщенія вопроса, или хотя бы одной его стороны, должна имѣть нѣкоторую полезность,—такова цѣль настоящей статьи.

Исторія желѣзнодорожныхъ ходатайствъ объ алтайской желѣзной дорогѣ ведетъ свое начало съ 1903 года и можетъ быть раздѣлена на два періода, имѣющихъ свои характерныя особенности:—первый періодъ съ 1903 года по осень 1907 года,—когда желѣзнодорожныя ходатайства ограничивались весьма скромными шагами одного только города Томска безъ какихъ-либо соперниковъ и потому ходатайства поддерживались вяло, лѣниво; второй періодъ—съ 1907 года и до нашихъ дней,—когда вмѣстѣ съ первыми правительственными изысканіями алтайской дороги къ станціи Обь, на сцену выступилъ городъ Новониколаевскъ со своимъ ходатайствомъ о желѣзной дорогѣ Бійскъ—Барнаулъ—Новониколаевскъ. Съ этого момента ходатайства ведутся энергично и уже нѣсколькими городами.

Первый періодъ исторіи желѣзнодорожныхъ ходатайствъ знаменуется случайнымъ выступленіемъ томскаго биржевого комитета въ 1903—4 годахъ по поводу случайно выплывшаго желѣзнодорожнаго проекта Барнаулъ—Поломошная. На своихъ общихъ собраніяхъ томскій биржевой комитетъ періодически обсуждалъ, независимо отъ прямыхъ интересовъ г. Томска, проектъ рельсоваго пути Барнаулъ—Поломошная, предложенный на обсужденіе изыскателями Марковичемъ и Ивановымъ—тѣмъ самымъ Ивановымъ, который потомъ заявилъ концессію на постройку дороги Семипалатинскъ—Барнаулъ—Новониколаевскъ и нынѣшнимъ лѣтомъ ведетъ изысканія на гор. Бійскъ.

Затѣмъ совмѣстно съ Томск. город. думой, биржевой комитетъ выдвинулъ нѣсколько болѣе удобный техническаго варіантъ Барнаулъ—Юрга, затѣмъ Томскъ перешелъ на болѣе благопріятный для него варіантъ Барнаулъ—Тайга, создавъ солидную экономическую записку въ защиту этого варіанта, и возбудилъ соотвѣтствующее ходатайство, которое закончилось Высочайшимъ повелѣніемъ улучшить состояніе томской ж. д. вѣтви.

За этотъ же періодъ времени произведены были правительственныя изысканія въ направленіи Барнаулъ—Итатъ, а инженеръ Перцовъ въ 1905 году произвелъ изысканія и выдвинулъ проектъ линіи Кольчугино—Мошково съ цѣлью оживленія кузнецкаго уѣзда и лежащихъ за г. Кузнецкомъ рудныхъ богатствъ по р. р. Койдомѣ, Тельбесу и пр. Въ томъ же 1905 году министерство путей сообщенія командировало спеціальную комиссію подъ руководствомъ инженера путей сообщенія г. Струве на Алтай; въ результатѣ былъ выдвинутъ вопросъ о дополнительныхъ изысканіяхъ алтайской дороги и на городъ Новониколаевскъ.

Позднею осенью 1907 года въ Новониколаевскъ прибыла правительственная изыскательная партія подъ руководствомъ инженера г. Ленца и произвела спѣшныя изысканія линіи Барнаулъ—Новониколаевскъ, а весною 1908 года подъ руководствомъ инженера г. Любарскаго повторными изысканіями направленъ подходъ къ г. Новониколаевску и длина пути сокращена до 217 верстъ, вмѣсто 225 верстъ.

Съ этого времени наступаетъ второй періодъ энергичныхъ ходатайствъ и соперничества заинтересованныхъ городовъ: городъ Новониколаевскъ разсылаетъ всюду свою экономическую записку, и встревоженный городъ Томскъ посылаетъ въ Петербургъ депутацію въ 15 человѣкъ и грозитъ полмиліономъ рублей на осуществленіе проекта на Тайгу. Къ этому же приблизительно времени относится возникновеніе среди нѣкоторыхъ дѣятелей г. Томска мысли о замѣнѣ второй колеи сибирской ж. дороги капризнымъ зигзагомъ Болотная—Томскъ—Яя.

Томская депутація 1908 года реальнаго успѣха не имѣла, но оказала моральное вліяніе на правительство, которое, по иниціативѣ члена Гос. Думы Н. В. Некрасова, разрѣшило совѣщаніе представителей городовъ Томской губ. для обсужденія направленія будущихъ жел. дорогъ въ Томской губерніи. На совѣщаніи 4—5 ноября 1908 года, подъ руководствомъ члена Г. Думы Н. В. Некрасова, удалось создать благопріятное для города Томска единодушіе представителей городовъ Маріинска, Канска, Кузнецка и села Змѣиногорскаго, присоединившихся къ мнѣнію члена Гос. Думы Н. В. Некрасова за направленіе Барнаулъ—Тайга. Что же касается представителей близко заинтересованныхъ въ жел. дорогѣ алтайскихъ городовъ: Бійска, Барнаула и Ново-Николаевска, то они стали въ оппозицію къ Томскому совѣщанію, а вмѣстѣ съ тѣмъ и къ иниціатору совѣщанія члену Г. Думы Н. В. Некрасову, устроили самостоятельное „Совмѣстное совѣщаніе" уполномоченныхъ городскихъ думъ трехъ алтайскихъ городовъ и въ оффиціальномъ протоколѣ высказались противъ направленія алтайской жел. дороги на ст. Тайга.

Къ этому времени, въ послѣднихъ числахъ декабря 1908 года, когда города Томской губерніи волновались алтайскими проектами, комиссія о новыхъ ж. дор. при департаментѣ ж. д. дѣлъ министерства финансовъ неожиданно разрѣшила въ благопріятномъ смыслѣ извѣстный проектъ купца Дерова и К° Семипалатинскъ—Омскъ съ вѣтвью Павлодаръ—Барнаулъ. Проектъ этотъ, близко соприкасаясь съ алтайскими проектами, будучи одобренъ министерствомъ, предрѣшалъ участь послѣднихъ. Естественно встревоженные столь неблагопріятнымъ предзнаменованіемъ, алтайскіе города—Бійскъ, Барнаулъ, Ново-Николаевскъ коллективною телеграммою заинтересованнымъ министрамъ протестовали противъ изолированнаго разсмотрѣнія и утвержденія комиссіей о новыхъ ж. д. проекта купца Дерова и К° и просили, въ видахъ большой цѣлесообразности и планомѣрности будущей рельсовой сѣти Зап.—Сибири, пріостановить движеніе проекта Дерова и К° и подвергнуть вторичному разсмотрѣнію совмѣстно съ заявленными алтайскими проектами.

Возникшая по поводу телеграммы алтайскихъ городовъ переписка министра Имп. Двора съ министромъ финансовъ между 15-мъ и 29-мъ января 1909 года привела къ согласованному рѣшенію, въ видахъ планомѣрности будущей сѣти, подвергнуть разсмотрѣнію комиссіи о новыхъ ж. д. одновременно всѣ заявленные проекты рельсовыхъ путей Западной Сибири. Таковы мотивы и дѣйствительное происхожденіе мысли о „планомѣрности" будущей рельсовой сѣти Зап. Сибири.

Что же касается пущеной въ обращеніе идеи о выработкѣ плана рельсовой сѣти въ районѣ *„Томской губерніи"*, то существенной, реальной полезности для дѣла она пока не имѣла, являясь лишь тактическимъ лозунгомъ, маскирующимъ иныя побужденія. Постараемся нѣсколько прослѣдить вліяніе идеи планомѣрности на ходъ нашихъ желѣзнодорожныхъ ходатайствъ.

Впервые идея планомѣрности рельсовой сѣти въ Томской губерніи возникла на томскомъ совѣщаніи 4—5 ноября 1908 года, и подтверждала, какъ дважды два четыре, правильность проектированія рельсовой линіи Барнаулъ-Тайга.

Три мѣсяца спустя Томская городская дума въ спеціальномъ засѣданіи отвергла проектъ рельсовой линіи Барнаулъ-Тайга, а вмѣстѣ съ тѣмъ и мысль о выработкѣ плана рельсовой сѣти въ Томской губерніи, и рѣшила ходатайствовать предъ правительствомъ о замѣнѣ второй колеи сибирской ж. дороги варіантомъ Болотная—Томскъ—Яя, снабдивъ въ этомъ смыслѣ спеціальными полномочіями члена Гос. Думы отъ Томской губерніи Н. В. Некрасова. За время ходатайства о линіи Болотная—Томскъ—Яя идея планомѣрности рельсовой сѣти заглыхаетъ. Въ настоящее время несладкая пѣсня про Болотную—Томскъ—Яя, повидимому, спѣта, и идея „планомѣрности" снова вызывается на службу городу Томску.

За послѣднее время возникъ новый, на этотъ разъ наиболѣе удачный для Томска проектъ магистральной линіи, соединяющей Алтай съ г. Томскомъ и пересѣкающей магистраль въ пунктѣ ст. Болотная. По мнѣнію защитниковъ проекта Барнаулъ—Болотная—Томскъ, этотъ послѣдній проектъ наиболѣе удовлетворяетъ планомѣрному развитію рельсовой сѣти въ губерніи. Съ этой точки зрѣнія проектъ вмѣстѣ съ другими проектами будетъ подвергнутъ обсужденію на вторичномъ „томскомъ совѣщаніи" по выработкѣ планомѣрной рельсовой сѣти въ Томской губерніи, о которомъ газета уже сообщала. Новое „томское совѣщаніе" будетъ происходить въ присутствіи начальника управленія по сооруженію ж. дорогъ и при участіи члена г. думы Н. В. Некрасова—извѣстнаго знатока желѣзнодорожнаго вопроса въ Сибири.

Такая живучесть идеи планомѣрности рельсовой сѣти въ Томской губерніи, конечно, питается живучестью надежъ на осуществленіе какого-либо изъ многочисленныхъ проектовъ, настойчиво выдвигаемыхъ городомъ Томскомъ. Въ этомъ сказалось не малое вліяніе нѣкоторыхъ членовъ Г. Думы отъ Томской губерніи, ихъ личныя склонности, а также, конечно, и чрезмѣрная довѣрчивость ходатаевъ къ многообѣщающимъ словамъ петербургскихъ чиновниковъ и министровъ, рѣчи которыхъ, естественно, не идутъ далѣе общихъ мѣстъ, мало къ чему обязывающихъ.

Въ конечномъ счетѣ идея планомѣрности рельсовой сѣти въ предѣлахъ Томской губерніи хотя и не принесла положительной пользы, тѣмъ не менѣе имѣла нѣкоторую косвенную заслугу въ томъ смыслѣ, что въ поискахъ цѣлесообразнаго пункта примыканія алтайской желѣзной дороги къ магистрали, способствовала, тѣмъ или инымъ способомъ, поступательному уклоненію пункта примыканія съ востока на западъ, какъ-то: станціи Тайга, Поломошная, Юрга и даже станція Болотная. Примыканіе къ станціи Болотная во всякомъ случаѣ значительно выгоднѣе для Алтайскаго края, чѣмъ, напримѣръ, станція Тайга и всѣ другія, лежащія восточнѣе Болотной.

Станція „Болотная", какъ самый западный изъ проектируемыхъ г. Томскомъ пунктовъ примыканія алтайской ж. дороги, долженъ считаться послѣднимъ, такъ какъ онъ находится на разстояніи лишь трехъ перегоновъ отъ города Ново-Николаевска, который считается соперникомъ, почти смертнымъ врагомъ г. Томска.

Въ этомъ соперничествѣ нельзя не видѣть серьезнаго недоразумѣнія. Вѣдь не подлежитъ ни съ какой стороны оспариванію то положеніе, что алтайскій край и его города заинтересованы лишь въ наивыгоднѣмъ соединеніи съ магистралью и совсѣмъ не интересуются соединеніемъ съ областями, лежащими сѣвернѣе магистрали, а поэтому алтайскимъ городамъ есть смыслъ волноваться съ точки зрѣнія торговаго транспорта только такими деталями примыканія, какъ—къ Новониколаевску, или къ Болотной или, т. е., къ Тайгѣ; эти станціи до нѣкоторой степени между собой соперники. Что же касается соединенія г. Томска съ магистралью сѣвернымъ подъѣзднымъ путемъ, то этотъ вопросъ имѣетъ совершенно самостоятельное значеніе, и можетъ интересовать южные алтайскіе города съ точки зрѣнія торговаго транспорта только въ томъ смыслѣ—соединить ли Томскъ съ магистралью и въ западномъ направленіи, для уменьшенія пробѣга грузовъ черезъ Тайгу, или можно подождать съ этой затѣей, какъ излишней пока роскошью.

Такимъ образомъ навязываемое алтайскимъ городамъ соперничество Томска съ г. Новониколаевскомъ совершенно стушевывается, и предъ алтайскими городами попрежнему стоитъ одна только совершенно ясная задача—отыскать наиболѣе выгодный кратчайшій пунктъ соединенія Алтая съ Сибирской магистралью, а чрезъ нее и со всѣмъ міромъ. Соединеніе же съ г. Томскомъ—вопросъ превходящій, а раздуваемое не въ мѣру соперничество Томска и Новониколаевска—досадное недоразумѣніе, навязчивая идея, тормозящая скорѣйшее осуществленіе Алтайской желѣзной дороги, неотложно необходимой краю.

Предъ фактомъ проведенія алтайской желѣзной дороги, знаменующимъ новую эру для развитія алтайскихъ городовъ, должно стушевываться всякое мелочное соперничество, диктуемое сепаратными интересами отдѣльныхъ городовъ.

Г. Жерновковъ.

Къ вопросу о ветеринарномъ надзорѣ.

При № 57 „Томск. Губ. Вѣдомостей" за т. г. приложены подробныя „правила о порядкѣ взиманія, храненія, расходованія, сдачи процентнаго сбора съ гуртового скота и отчетности по сему предмету". „Правила" утверждены по соглашенію министерствами внутр. дѣлъ, финансовъ, торговли и промышленности и государственнымъ контролемъ и будутъ введены въ дѣйствіе съ 1 января 1910 г. „Правила" содержатъ въ себѣ 58 параграфовъ и до 20 примѣчаній. Къ „правиламъ" приложены образцы квитанцій, расписокъ, вѣдомостей и записи числа различнаго скота, отчетовъ вѣдомостей, рапортовъ и т. д. всего до 14 образцовъ.

Приведемъ нѣкоторые пункты изъ „правилъ". *Изъ § 1.*—Ветеринарные врачи обязаны прибыть по приглашенію скотопромышленниковъ для осмотра скота и въ тѣхъ случаяхъ, когда скотъ находится внѣ пункта пребыванія врача, но въ предѣлахъ его служебнаго участка.

Изъ § 2. При полученіи взиманія процентнаго сбора вольнопрактикующіе ветеринар. врачамъ, а равно состоящимъ на службѣ въ сторонняхъ вѣдомствахъ выдается денежное вознагражденіе, особо для этого установленномъ размѣрѣ.

Изъ §§ 13, 17 и 19. Въ отношеніи записыванія % сбора съ гуртового скота врачи руководствуются установленными образцами, при чемъ квитанціи должны выдаваться отдѣльныя на каждый родъ, полъ, возрастъ и породу скота, исключая лишь тотъ случай, когда сборъ взимается со скота, пропитаннымъ неоплаченнымъ въ пунктѣ убоя скотъ, тогда можетъ быть дана общая квитанція.

Изъ § 24. Документами, удостовѣряющими оплату скота % сборовъ служатъ лишь подлинныя квитанціи; какія удостовѣренія и т. д., хотя бы и выданныя ветеринарными врачами или лицами и учрежденіями, не допускаются.

Изъ § 28. Въ случаѣ уклоненія скотопромышленниковъ отъ уплаты % сбора врачи составляютъ актъ и сообщаютъ объ этомъ мѣстному полиц. начальству.

Изъ § 29, 31. Для предупрежденія случаевъ предъявленія старыхъ квитанцій, врачи принимаютъ особыя техническія мѣры для провѣрки такихъ квитанцій. Квитанціи отбираются послѣ убоя скота въ конечные пункты.

Изъ § 47. Кромѣ повѣрки кассъ ветеринарныхъ врачей по подлинникамъ документамъ, мѣстныя контрольныя учрежденія производятъ еще внезапныя ревизіи дѣятельства тѣхъ же кассъ.

Изъ примѣч. 1 къ § 1. При обложеніи ветеринарнымъ надзоромъ гуртовъ какихъ-либо болѣзней,—% взимается не ранѣе объявленія ихъ благополучной. Въ случаѣ прибытія больного скота на бойни, % сборъ взыскивается передъ убоемъ на мясо скота съ тѣхъ животныхъ, которыя допущены къ означенному убою.

—ъ—

СИБИРЬ

Письма изъ деревни.

(Неудовлетворительная постановка медицины.)

Наконецъ-то въ нашъ участокъ пріѣхалъ докторъ. Молодой, только что изъ школьной скамьи. Идеальный человѣкъ, чѣмъ благоухаетъ молодость, еще не вышелъ съ него. Хочетъ лѣчить, быть добрымъ, ласковымъ. И отъ власти прирожденнаго металла пока свободенъ.

Былъ случай. Пригласили докторъ въ сосѣднее село къ безнадежно больному. Къ купцу. За визитъ хорошо заплатятъ.

А докторъ сердится.

— Зналъ-бы, такъ и не пріѣхалъ. Помощи этому больному никакой не можетъ быть. А дома, въ больницѣ, сколько тяжело больные, нуждающіеся въ постоянномъ уходѣ и наблюденіи.

Вотъ, думаю, послалъ Богъ больныхъ. Такихъ работниковъ деревня ждетъ.

И тутъ-же вспомнилъ про то, что раньше въ нашемъ участкѣ. Тотъ принималъ больныхъ въ опредѣленные часы: отъ 12 до 2. Исключеній ни для кого не было. Послѣ двухъ какъ-то привезли къ больницу больнаго. Послали къ доктору.

— Завтра, сказалъ.

А у больнаго молотилка барабанъ вмѣстѣ съ снопомъ и изжевала ее, какъ солому.

Не легко было ждать больному цѣлыя сутки. Да ничего, дождался, терпѣлъ, не умеръ.

Среди самаго знойнаго лѣта появился у насъ на селѣ тифъ. Одна другой ужъ на тотъ свѣтъ отправились. Для борьбы съ эпидеміей у насъ нѣтъ никакимъ счетомъ ничего не предпринято, ни изоляціи больныхъ, ни лѣченія, ни надежда на Бога. По опыту прошлыхъ лѣтъ знаю, что разъ появившись, тифъ завязнетъ въ нашемъ селѣ на всю зиму. Потомъ такой еще плохой. Не этотъ тифъ: жертвы себѣ выбираетъ молодыя, физически сильныя.

Вотъ и Петруха—мой школьный товарищъ,—молодой, парень—кровь съ молокомъ, въ плечахъ косая сажень. Не болѣлъ. Сразу сползъ съ лица, какъ загаръ, глаза впали, загорѣлись, какъ уголья.

— Поѣдемъ, Петруха, къ доктору, нашему доброму,—хорошему человѣку. Ты—здѣшній крестьянинъ. Тебѣ найтись мѣсто въ больницѣ.

Пріѣхали: благо—недалеко, на пароходѣ.

Осмотрѣвъ докторъ больного. Тифъ. Логическимъ изъ этого положенія вытекало бы, что моего Петруху положать въ больницу, окружать разумнымъ уходомъ и лѣченіемъ, и молодая жизнь будетъ спасена.

Но это только такъ, теоретически.

Практика-же дала отвѣтъ совершенно неожиданный, —нелѣпый,—безобразный. Устами доктора она отвѣтила, что тифознаго больного принять въ больницу нельзя, потому что при больницѣ нѣтъ отдѣльной палаты для остро-заразныхъ больныхъ, что въ силу этого больной долженъ быть сданъ на попеченіе родныхъ въ глухую деревушку района, обслуживаемаго нашей больницей, что Петруха, —ученикъ послѣдняго класса моей школы, которому такъ хочется жить, учиться, въ нѣкоторомъ смыслѣ приговаривается къ смерти! Мало этого, вмѣстѣ съ Петрухой-эпидемія посылается въ глухую, беззащитную деревню: пусть вымираютъ люди! И все это отъ того повидимому, ничтожнаго, легко устранимаго обстоятельства, что при больницѣ нѣтъ какой-то особой палаты!

Г. г., зачѣмъ-же вы строите такія нелѣпыя больницы? Вѣдь вы должны-же знать, что всякаго рода эпидеміи: тифъ, оспа (horribile dictu!), скарлатина и пр. —все это постоянные бичи темной, невѣжественной деревни. Сельская больница безъ палаты для остро-заразныхъ больныхъ—это какое-то-уродливое, незаконченное учрежденіе...

И то нехорошо, что наша больница не въ с. Ординскомъ, или въ какомъ-либо др. центральномъ пунктѣ участка, а въ с. Спиринскомъ, на краю участка, въ 25 верст. отъ сосѣдней больницы (крутихинской), тогда, какъ весь нашъ врачебный участокъ распластался болѣе чѣмъ на 150 верстъ. Ужъ не потому ли врачебный пунктъ организованъ въ с. Спиринскомъ, что въ немъ резиденція управляющаго кабинетскимъ имѣніемъ?..

Оноко.

Отъ нашихъ корреспондентовъ.

Г. Каинскъ.

(*Отравленіе алкоголемъ.*)

Пьянство за послѣдніе годы приняло широкіе размѣры. Вино почти вошло въ домашній обиходъ, какъ квасъ или брага, и стало чуть ли не всеобщимъ народнымъ потребленіемъ. Число лицъ, страдающихъ „хроническимъ" или просто „запоемъ", очень велико и продолжаетъ еще прогрессировать, а о числѣ пьющихъ или начинающихъ пить и говорить нечего.

Мѣропріятія, принимаемыя противъ этого бича, какъ обществомъ, такъ и государствомъ весьма скромны. Такъ называемыя „О-ва трезвости", безъ широкой самодѣятельности членовъ самого общества, вскорѣ или замерли, или свели свою дѣятельность на нѣтъ. Между тѣмъ вино, разоряя и разрушая нравственные устои нашего общества, отымаетъ и самое жизнь. Такъ 2-го августа умеръ отъ паралича сердца, вызваннаго чрезмѣрнымъ употребленіемъ вина, мѣстный домохозяинъ Селивановъ.

Не безинтересно, что это заставило каинскихъ алкоголиковъ на фактѣ сознать вредъ пьянства.

Но на долго ли?

Дави—вичъ.

ИЗЪ ГАЗЕТЪ.

Оштрафованіе „Омскаго Вѣстника". По распоряженію Ис. об. Степного генералъ-губернатора, генералъ-лейтенанта Тихменева отъ 1 сего августа, оштрафованъ редакторъ газеты „Омскій Вѣстникъ", С. Д. Муромцевъ, на триста рублей, съ замѣною, при несостоятельности, арестомъ на три мѣсяца, за нарушеніе имъ п. 1 обязательнаго постановленія отъ 3 іюня 1907 года за № 19. „О. Т."

Процессъ о погромѣ 1905 г. Какъ слышно, въ качествѣ защитниковъ обвиняемыхъ въ участіи бывшемъ въ г. Томскѣ 20—22 октября 1905 г. погромѣ выступитъ столичный адвокатъ Булацель.

„С. Ж."

Новая гавань на Сахалинѣ. 13 іюня на Сахалинѣ, къ входу въ гавань Чайво, „проливъ Клейе", проѣхала экспедиція, посланная тяньцзинскимъ обществомъ керосина, подъ начальствомъ инженера Клейе, старшаго на норвежскомъ пароходѣ „Прокто". 14 іюля капитанъ парохода, безъ малѣйшаго затрудненія, перевалилъ черезъ баръ и сталъ на якорь, на глубинѣ 300 футовъ у гилякской деревни Чайво, въ полутороста миляхъ отъ берега. Капитанъ Зебергъ, который первый рѣшился войти въ до сихъ поръ неизслѣдованную бухту, утверждаетъ, что гавань Клейе—одна изъ самыхъ удобныхъ на Дальнемъ Востокѣ, въ которую суда, сидящіе до 17 футовъ, могутъ входить во всякое время, такъ какъ онъ лично перешелъ баръ во время отлива и нашелъ въ самомъ мелкомъ мѣстѣ глубину въ 17 футовъ. „Насколько русскіе мало знаютъ или мало даютъ себѣ труда узнать свои собственныя гавани, подтверждается еще разъ этимъ фактомъ, такъ какъ уже въ 1898 году эту гавань открылъ инженеръ Клейе, имя котораго за ней осталось и, несмотря на это, ни одно русское судно, даже мелко сидящее всего семь футовъ, рыболовное судно „Лейтенантъ Демидовъ" не рѣшилось входить въ бухту.

„Д. О."

Старообрядческій монастырь. Проживающій еще со временъ генералъ-губернатора барона Корфа въ лѣсу на рѣкѣ Тунгускѣ, близъ села Дежневки и Новокаменки, Хабаровскаго уѣзда старецъ-пустынножитель Порфирій возбудилъ передъ Пріамурскимъ генералъ-губернаторомъ ходатайство о разрѣшеніи ему основать тамъ старообрядческій скитъ, на основаніи Высочайшаго указа 17 апрѣля 1907 года о вѣротерпимости.

„З. Й."

Къ вопросу о переселеніи. Главное управленіе землеустройства и земледѣлія сдѣлало распоряженіе имѣть слѣдующее руководство при распредѣленіи новыхъ участковъ для переселенцевъ. Въ первую очередь должны идти лица, участвовавшія въ русско-японской войнѣ. Затѣмъ—лица, по водворившіеся по тѣмъ или инымъ причинамъ на заселенныхъ для нихъ долахъ. Въ третей очереди идутъ переселенцы и ходоки съ ошибочно выданными или устарѣлыми документами. Въ послѣдней же очереди идутъ ходоки, снабженныя свидѣтельствами.

„С. Ж".

Губернія безъ агронома. Со времени отстраненія отъ должности губернскаго агронома Н. Л. Скалозубова за устройство изъ крестьянскаго съѣзда въ дни [illegible], Тобольская губернія въ отношеніи остается все время безъ губернскаго агронома. Никто изъ замѣщавшихъ Н. Л. Скалозубова не можетъ похвалиться на однимъ добрымъ дѣломъ на пользу населенія, и въ настоящее время нѣтъ ни губернскаго агронома, ни въ переселенческомъ управленіи, имѣющемъ обширную агрономическую организацію съ инструкторами, складами и т. п. нѣтъ руководящаго спеціалиста.

А между тѣмъ въ губерніи назрѣла масса нуждъ, которыя за отсутствіемъ земства, некому ни выяснить, ни придти на помощь совѣтомъ и содѣйствіемъ.

„С. Ж".

Изъ военнаго міра. Въ приказѣ по военному вѣдомству отъ 16 мая. іюля объявляется о послѣдовавшемъ Высочайшемъ соизволеніи на образованіе теперь же, согласно особому штату, постоянной ремонтной комиссіи для раіона западной Сибири, (тобольская, томская, енисейская, иркутская губерніи, семипалатинская и акмолинская области); мѣсто постояннаго пребыванія комиссіи—городъ Томскъ.

„Сиб."

Таинственное исчезновеніе. Въ помѣщеніи курганской городской управы имѣлась отъ общества подаченія объ учащихся кружка для сбора пожертвованій.

По увѣреніямъ члена управы Трофимова, въ кружкѣ за послѣднее время пожертвованныхъ денегъ было не менѣе 25 руб. По вскрытіи 31 іюля кружки денегъ въ ней не оказалось, между тѣмъ какъ печати и замки кружки цѣлы.

„К. В.".

Рѣдкій случай производства изъ чернорабочихъ въ поѣздные осмотрщики, безъ всякихъ повѣрочныхъ испытаній, имѣлъ недавно мѣсто на забайк. жел. дор. по отношенію къ рабочему г. Бѣлосалюцеву. Какъ намъ сообщаютъ, такое быстрое производство объясняется тѣмъ, что г. Б. оказался б. студентомъ 1-го курса одного изъ высшихъ учебн. заведеній, куда онъ поступилъ по окончаніи курса въ средне-учебномъ заведеніи. Безработица вынудила его осенью прошлаго года поступить на жел. дорогу истопникомъ; по сокращеніи же штата истопниковъ онъ былъ переведенъ въ разрядъ простыхъ чернорабочихъ. Обѣ эти обязанности г. Б. относил. весьма прилежно.

„Сиб."

Мѣстная жизнь.

ХРОНИКА.

Къ развитію желѣзнодорожной сѣти въ Сибири. Отъ начальника работъ переустройства Сибирской ж. д. Будагова городской управой получена телеграмма, въ которой говорится, что въ концѣ августа или началѣ сентября состоится въ Томскѣ совѣщаніе подъ предсѣдательствомъ начальника управленія сооруженій, инженера Вурцель, по вопросамъ развитія желѣзнодорожной сѣти въ Сибири въ связи съ ходатайствами разныхъ лицъ, при чемъ предположено просить объ участіи на этомъ совѣщаніи представителей города Новониколаевска. Поэтому начальникъ работъ проситъ телеграфировать, когда могутъ быть въ Томскѣ представители отъ города.

Городской управой также по телеграфу 4 августа посланъ Будагову отвѣтъ: „Представители города на совѣщаніи будутъ. Благоволите сообщить о времени совѣщанія."

Запись въ школы учениковъ. Въ городской управѣ наблюдается усиленная запись учениковъ въ городскія школы. За одинъ день 10 августа записалось 412 желающихъ поступить, 11 августа съ ранняго утра снова громадный наплывъ жаждующихъ свѣта для своихъ дѣтей. Въ виду такого громаднаго наплыва запись въ городской управѣ будетъ производиться въ теченіе всей послѣдней недѣли съ 10 по 16 августа включительно, не исключая и праздничныхъ дней, съ 9 ч. утра до 2 ч. дня ежедневно. Несомнѣнно, что желающихъ поступить окажется въ нѣсколько разъ болѣе, чѣмъ возможно принять въ существующія городскія школы, что указываетъ на необходимость открытія новыхъ школъ. Въ прошлый годъ осталось за бортомъ школъ около 1000 дѣтей.

Экзамены для дѣтей, желающихъ поступить во 2, 3, 4 и 5 отдѣленія училищъ, будутъ производиться 17, 18 и 19 августа. 23 и 24 августа родители всѣхъ записавшихся дѣтей приглашаются въ городскую управу къ 9 ч. утра, гдѣ будетъ объявлено о пріемѣ или непріемѣ ихъ дѣтей.

Назязчивость агента. 10 августа въ квартиру заѣдующаго закаменскимъ двухклассным училищемъ Гусева явился агентъ компанія Зингеръ съ предложеніемъ купить швейную машину. У Гусевыхъ въ это время лежалъ при смерти ихъ ребенокъ и самъ Гусевъ ушелъ за докторомъ, и не смотря на увѣренія Гусевой, что имъ не нужно никакой машины, что имъ въ настоящій моментъ вовсе не до машинъ, такъ какъ у нихъ умираетъ ребенокъ, агентъ съ назязчивостью продолжалъ увѣрять, что машина хороша, что имъ необходимо купить ее и въ заключеніе, наконецъ, уѣхавъ, машину оставилъ въ квартирѣ Гусевыхъ. Гусевы, кажется, намѣрены отослать машину въ полицейское управленіе для врученія назязчивому агенту.

Въ помощь нижнеозерскимъ погорѣльцамъ. „С. Ж." сообщаетъ, что въ точскій комитетъ по оказанію помощи погорѣльцамъ г. Новониколаевска съ 15 іюля по 1 августа 1909 г. поступило: отъ Г. г. Насѣдниковъ Е. Г. Морозовой въ г. Бійскѣ 268 р. 20 к. Г. Мировичъ Н. В. 22 р. 80 к. Г. Березняевича И. П. 3 р. Службы сборовъ Сибирской ж. д. 26 р. 27 к. Итого 320 р. 28 к. А съ прежде поступившими 11542 р. 18 к. Переведено въ г. Новониколаевскъ 4559 р. И къ 1 августа осталось въ кассѣ комитета 6983 р. 18 к.

Отказъ въ помощи. Ночью съ 7 на 8 августа къ городской акушеркѣ обратился за помощью своей беременной женѣ солдатъ, проживающій по Мостовой улицѣ въ домѣ № 18. Къ солдату въ квартирѣ акушерки вышелъ какой-то субъектъ и заявилъ, что городская акушерка больна и ѣхать не можетъ. Но по наведеннымъ справкамъ оказывается, что, какъ въ этотъ вечеръ, такъ и на слѣдующее утро она была совершенно здорова. Что за причина отказа акушерки въ помощи?

Помѣщеніе общественнаго собранія расширяется. Снятъ весь нижній этажъ дома Крюкова и приспособляется для театральной сцены и зрительнаго зала. Все помѣщеніе предполагается освѣщать электрическимъ свѣтомъ, для чего въ нижнемъ этажѣ предполагается установить керосиновый или нефтяной двигатель.

Постройка пожарнаго депо быстро подвигается впередъ: выведена половина стѣны всего зданія.

Въ комиссіи по благоустройству города на ряду съ другими противопожарными мѣропріятіями принятъ проектъ инженера Дунина—Марцинкевича о древонасажденіи на улицахъ города Новониколаевска.

Лишеніе права ѣзды. Приказомъ полицеймейстера лишены права ѣзды: Ломовой извозчикъ № 65 на трое сутокъ за то, что, будучи на биржѣ, бросилъ на произволъ лошадь и заснулъ въ экипажѣ, закрывшись фартукомъ;—легковой же извозчикъ № 99 лишенъ права ѣзды навсегда за допущеніе вмѣсто себя работниковъ неблагонадежныхъ и неимѣющихъ на это права.

Кража. Въ слесарной мастерской Куликова съ нѣкотораго времени стало замѣчаться исчезновеніе различныхъ слесарныхъ инструментовъ, о чемъ Куликовъ заявилъ пом. пристава Зуевскому, который сдѣлалъ обыскъ у бывшаго служащаго мастерской Андрея Якунина. При обыскѣ найдена часть похищенныхъ инструментовъ. Якунинъ арестованъ и привлекается къ отвѣтственности.

Маленькій фельетонъ.

Письмо къ тетенькѣ.

Представьте, голубушка, мое удивленіе!

Захожу сегодня въ квартиру дядюшки, спрашиваю у хозяйки „всталъ ли старикъ" и получаю отвѣтъ, что онъ еще вчерашняго вечера, забравъ свои монатки, отправился неизвѣстно куда.

Что, думаю, за притча,—куда и къ кому бы онъ могъ напрашиться?

— И записки, спрашиваю, никакой не оставилъ?

— Оставилъ, батюшка, оставилъ... Вотъ она.—И старуха подлетѣ мнѣ конвертикъ.

Разрываю конвертикъ, вытаскиваю изъ него ключекъ бумаги и читаю:

„Если хочешь меня видѣть, спѣши на пристань Фуксмана".

Такое лаконическое „письмо" окончательно поставило меня въ тупикъ. И я, конечно, сейчасъ же поспѣшилъ на пристань.

Прибѣжалъ. Началъ искать. Смотрю, около конторки, съ узелкомъ въ рукахъ прижался дядюшка.

— Что это вы, спрашиваю, опять придумали?..

— Да ничего особеннаго не придумалъ... Не волнуйся, голубь, и выслушай спокойно. Дѣло, видишь ли, вотъ въ чемъ. Пароходчики объявили дешевку на пассажировъ. Сначала это, значитъ, г. Фуксманъ скидочку сдѣлалъ, а за нимъ, и въ пику ему,—послѣдовало пароходство Мельниковой. Когда я узналъ объ этомъ, то подумалъ: милые бранятся—только тѣшатся. Смотрю, нѣтъ: дѣло въ серьезъ пошло. Г. Фуксманъ скинулъ пятьдесятъ процентовъ. Мельникова объявила сверхъ фуксмановской скидка еще скидку въ десять процентовъ. Теперь дѣло за г. Фуксманомъ. Вотъ я и сижу, жду, когда онъ, въ пику Мельниковой, скинетъ остальные пятьдесятъ процентовъ...

— Ну, а вамъ то, дядюшка, отъ этого, какая польза?..

— Чудакъ ты, голубь, ничего не понимаешь!.. Польза, такъ сказать, громадная...

— А именно...

— А именно то, что мнѣ не нужна будетъ квартира до самаго закрытія навигаціи: буду себѣ кататься отъ Ново-Николаевска то до Томска, то до Барнаула и обратно..

— Позвольте, что же вы на пищѣ свят. Антонія думаете существовать?..

— Зачѣмъ на пищѣ свят. Антонія, нѣтъ, по всей вѣроятности, буду на пищѣ грѣшныхъ пароходчиковъ!.. На Камѣ же разъ было, что пароходчики, во время конкуренціи, выдавали пассажирамъ безплатно по французской булкѣ. А наши пароходчики, возможно, что къ французѣ прибавятъ и порцію горячаго... Знаешь, я черезъ посредство вашей газеты думаю обратиться съ открытымъ письмомъ къ ново-николаевскимъ квартиронанимателямъ, чтобы они послѣдовали моему примѣру. Это, можетъ быть, заставитъ и домовладѣльцевъ объявить дешевку на квартиры.. А то ужъ не человѣчій аппетитъ у этихъ господъ!.. Ну, а пока позвольте, мой другъ, пожать твою руку... Пойду справлюсь, не объявили ли стопроцентную скидку на пассажировъ.

— Съ Богомъ, говорю, дядюшка!..

Ей-Богу, у старика башка великолѣпно работаетъ! Вполнѣ бы могъ быть гдѣ нибудь членомъ городской управы или гласнымъ думы. А то такъ себѣ, какъ говорится, ни за грошъ, ни за копейку погибаетъ бѣдняга!..

Вашъ Гномъ.

Къ процессу о новороссійской республикѣ.

Громкій процессъ о новороссійской республикѣ, какъ оказывается, еще не исчерпанъ, но въ настоящее время онъ принимаетъ совершенно новую форму.

Какъ уже сообщило наше телеграфное агентство, разсматривавшій на дняхъ это дѣло во второй разъ временный военный судъ въ г. Новороссійскѣ, вынесъ приговоръ, постановилъ въ то же время довести до свѣдѣнія подлежащаго начальства о тѣхъ неправильныхъ дѣйствіяхъ, которыя въ свое время, въ декабрьскіе дни 1905 г. проявили власти въ г. Новороссійскѣ, какъ это выяснилось на судѣ.

Приводимъ детально это постановленіе военнаго суда.

1) Постановлено довести до свѣдѣнія министра юстиціи и предсѣдателя екатеринодарскаго окр. суда о слѣдующихъ неправильныхъ дѣйствіяхъ производившаго дознанія по дѣлу о новороссійской республикѣ судебнаго слѣдователя по особо важнымъ дѣламъ Лыжина. Цѣлый рядъ допрошенныхъ судомъ свидѣтелей установилъ, что судебный слѣдователь въ протоколы слѣдствія вносъ безъ всякихъ оговорокъ указанія допрошенныхъ имъ свидѣтелей на такихъ лицъ, о которыхъ они, свидѣтели, никогда ничего не говорили и которыхъ они даже не знаютъ.

2) Довести до свѣдѣнія министра юстиціи о неправильныхъ дѣйствіяхъ старшаго предсѣдателя новочеркасской судебной палаты сенатора Хлодовскаго. Дѣло въ томъ, что свидѣтели—бывшіе мировые судьи г. Новороссійска Пильчиковскій и Овтаренко заявили суду, что ихъ постигла кара за тѣ показанія, которыя они давали на судѣ во время перваго разбора этого дѣла. А показали они, что никто въ декабрѣ 1905 г. не препятствовалъ имъ исполнять свои судейскія обязанности въ г. Новороссійскѣ и вотъ за то, что имѣло мѣсто въ дѣйствительности, ихъ перевели на тѣ же должности, но съ меньшими окладами.

3) Довести до свѣдѣнія министра внутреннихъ дѣлъ о томъ, что новороссійскій губернаторъ Березниковъ безъ всякаго основанія, руководимый одними лишь на чемъ не обоснованными страхами, бросилъ городъ на произволъ судьбы и спрятался въ желѣзнодорожномъ вагонѣ на запасномъ пути. И даже никто изъ высшихъ чиновниковъ въ теченіе нѣсколькихъ дней не зналъ, гдѣ собственно находится губернаторъ. Далѣе свидѣтель жандармскій ротмистръ Мальдонато показалъ на судѣ, что губернаторъ Березниковъ ему говорилъ, что, если революціонеры потребуютъ его отреченія отъ власти, то онъ немедленно удовлетворитъ ихъ требованіе. Затѣмъ выяснилось, что губернаторъ Березниковъ и жандармскій ротмистръ Давыдовъ прятались въ помѣщеніи казачьей сотни, уходившей въ городъ отбирать оружіе у революціонеровъ.

Тотъ же свидѣтель ротмистръ Мальдонато сообщилъ суду по этому поводу слѣдующее. Казачій урядникъ разсказывалъ ему, свидѣтелю, что, придя въ помѣщеніе сотни, онъ вдругъ замѣтилъ, что двое лицъ прячутся подъ шинелями. Увѣренный, что это—какіе-то загулявшіе казаки, онъ схватилъ одного за ноги и началъ его вытаскивать изъ-подъ шинелей. Но тогда другой крикнулъ ему: „что ты дѣлаешь, вѣдь это—губернаторъ."

4) Довести до свѣдѣнія министра юстиціи о томъ, что мѣстный товарищъ прокурора Платковскій во время декабрьскихъ дней 1905 года въ г. Новороссійскѣ заявилъ всѣмъ, что его вся эта смута не безпокоитъ. Утвердится республика, онъ останется прокуроромъ и при республикѣ, побѣдитъ старый режимъ, онъ также останется прокуроромъ.

Приговоръ пр. военнаго суда о новороссійской республикѣ уже вошелъ въ законную силу, такъ какъ не было принесено ни жалобы, ни протеста.

„Н. Р."

Министерство путей сообщенія и синодъ.

Въ синодъ, по словамъ „Нов. Руси", поступила докладная записка протоіерея І. Восторгова, вернувшагося съ гастролей по Сибири, съ жалобой на министерство путей сообщенія.

Протоіерей Восторговъ обвиняетъ путейское вѣдомство въ распространеніи инородческой заразы на линіи Забайкальской дороги. Обвиненіе сводится къ тому что почтенному союзному духовнику не оказывали должнаго вниманія на пути слѣдованія въ Европейскую Россію.

Восторговъ указываетъ, что онъ послалъ телеграмму министру, указывая на распространеніе однихъ лѣвыхъ газетныхъ листковъ и игнорированія союзной литературы, но его донесъ не имѣлъ необходимаго вліянія.

Ненавистные поляки и евреи не давали покою въ путешествіи также и протоіерею Восторгову, и онъ представилъ большой матеріалъ обвиненій противъ инородническаго населенія Сибири.

— Въ Сибири русскіе только подданные и данники инородцевъ,—оканчиваетъ свой докладъ протоіерей Восторговъ.

— Кромѣ поданной [illegible] записки, протоіерей читалъ [illegible] лекціи въ Москвѣ среди организовавшихся тамъ союза, въ которыхъ доказывалъ, что евреи, однимъ инородцамъ [illegible] путей сообщенія за распространеніе революціи въ Сибири принятомъ на службу не истинно русскихъ с[illegible] такъ...

Русская жизнь.

Городской судья Никитинъ. Судья—страховой агентъ судья—„продавецъ птицъ."

Совмѣстительство возможное, кажется, только у насъ, въ Рязани.

Городской судья 1-го участка А. П. Никитинъ, не довольствуясь служеніемъ Ѳемидѣ, посвящаетъ свои досуги менѣе, правда, высокимъ, но болѣе выгоднымъ занятіямъ.

Рядомъ съ вывѣской „Камера городского судьи 1-го участка гор. Рязани", на Пѣвческой улицѣ, красуются двѣ другія: „Агентство страхового общества „Россія" и „Бюро птицеводства". Въ самой камерѣ виситъ печатный плакатъ, который гласитъ: „Здѣсь (очевидно, въ „камерѣ) принимается страхованіе общества „Россія.

Агентомъ и завѣдующимъ бюро офиціально состоитъ судья г. Никитинъ.

„Молодцами" бюро на базарѣ производится скупка птицы и яицъ для перепродажи.

„Птицеводство" и страховыя операціи, говорятъ, у г. Никитина идутъ прекрасно.

Получается въ высшей степени забавная коллизія судейскихъ и коммерческихъ интересовъ.

Въ часы, свободные отъ разбирательства дѣлъ, всѣ эти домовладѣльцы, будочники и торговцы—кліенты г. Никитина, какъ страхового агента и продавца.

Надѣлъ г. Никитинъ судейскую цѣпь, —и они („грѣхъ да бѣда на кого не живетъ"!) стоятъ передъ нимъ въ качествѣ обвиняемыхъ, тяжущихся.

Было нѣсколько попытокъ обратить вниманіе „кого слѣдуетъ" на разносторонюю дѣятельность г. Никитина, но желаемыхъ результатовъ отъ этого не послѣдовало.

„Р. С."

Убійство сумасшедшимъ двухъ человѣкъ. Житель заштатнаго города Далматова нѣкій Павелъ Каторгинъ съ нѣкоторыхъ поръ заболѣлъ тихимъ помѣшательствомъ. Сосѣди стали говорить его роднымъ, чтобы они свезли больного въ село Никитино, Камышловскаго уѣзда.

— Тамъ на общемъ кладбище есть древняя могила, дающая исцѣленіе,—убѣждали они.—Пускай онъ полежитъ на ней и будетъ здоровъ!

Послушавшись этого совѣта, братъ больного Иванъ и жена съ грудным ребенкомъ на-дняхъ повезли больного къ мѣсту „исцѣленія"

Дорогой больной вдругъ пришелъ въ состояніе буйства. Онъ выхватилъ изъ рукъ жены ребенка и бросилъ его на землю.

— Опомнись, что дѣлаешь?

Схватилъ за [illegible] больного его братъ.

Тотъ сталъ его кусать. Въ это время навстрѣчу показалась телѣга, въ которой сидѣли три: мужчина, женщина и мальчикъ 5 лѣтъ.

Больной, оставивъ искусаннаго брата, бросился къ этой телѣгѣ.

— Берегитесь, онъ сумасшедшій!—крикнулъ братъ больного.

— Я не боюсь,—спокойно отвѣтилъ сидѣвшій въ телѣгѣ мужикъ и, вытащивъ литовку, замахнулся ею на подбѣжавшаго къ нему. Павла.

Послѣдній полѣзъ въ телѣгу. Тогда мужикъ ударилъ его по плечу черенкомъ литовки, которая сломалась. Конецъ черенка съ литовкой упалъ на землю. Больной схватилъ ее и въ одно мгновеніе зарѣзалъ ею лошадь своего противника. Мужикъ и баба, находившіеся въ телѣгѣ, въ ужасѣ побѣжали въ лѣсъ.

Убѣгая, баба забыла въ телѣгѣ своего мальчика, котораго больной тутъ же зарѣзалъ. Въ лѣсу же скрылась и жена больного съ подкинутымъ малюткой.

Къ мѣсту происшествія приближался еще одинъ проѣзжій мужикъ, который вышелъ изъ своего коробка и направился къ больному, чтобы обезоружить его.

Тотъ спокойно ждалъ его приближенія, ничѣмъ не обнаруживая своего намѣренія броситься на него.

Но едва мужикъ подошелъ къ нему, какъ тотъ взмахнулъ литовкой, и мужикъ упалъ съ распоротымъ животомъ.

Кто-то изъ нижней деревни Яра прискакалъ верхомъ въ Долматовъ и сообщилъ о происшедшемъ полиція.

Высланнымъ стражникамъ удалось больного обезоружить и доставить въ городъ, откуда его вскорѣ отправили въ Пермь для помѣщенія въ домъ душевно-больныхъ при Александровской больницѣ.

„У. К."

За костюмъ Небезызвѣстная въ Нижнемъ-Новгородѣ обывательница-театралка г-жа Бурунская, высланная административнымъ порядкомъ въ Кострому, недавно выслана тѣмъ же порядкомъ на 5 лѣтъ въ г. Вологду, по словамъ „Нижег. Листка", за появленіе на одномъ изъ маскарадовъ въ Костромѣ на политическую злобу дня.

Изъ иностранной жизни.

(*Побоище въ Чикаго*).

Недавно произошелъ ужасный случай на бойняхъ въ Чикаго.

Во время самаго разгара работъ, когда подъ ударами молотовъ „бойцовъ" падали тысячи огромныхъ быковъ, выращенныхъ въ степяхъ Техаса, между бойцами и рѣзниками, сдирающими шкуры и отрѣзающими ноги у тушъ, возникла ссора.

Это была вспышка давно возникшей вражды между двумя партіями рабочихъ.

Нѣсколько недѣль тому назадъ въ Чикаго началась стачка среди рабочихъ мѣстныхъ боенъ, снабжающихъ, какъ извѣстно, весь міръ.

На чикагскихъ бойняхъ служитъ около 300.000 человѣкъ однихъ только рабочихъ.

На почвѣ забастовки между бастующими рабочими и замѣнившими ихъ пользующимися зародилась глухая вражда, которая при первомъ же случаѣ грозила превратиться въ открытую кровавую бойню.

Это и случилось во время работъ.

Надъ соѣдними стойлами, въ которыхъ помѣщаютъ назначенныхъ къ убою быковъ, стояли два враждующихъ на почвѣ минувшей забастовки бойца.

Возникла ссора, которая окончилась тѣмъ, что „боецъ" Пятеръ Кавой ударилъ молотомъ своего противника Джона Лемета, который упалъ съ разбитой ключицей и попалъ на рога перепуганнаго быка.

За Лемета заступились его единомышленники и набросились на Кавоя, который, обладая гигантской силой, долго отбивался и вокругъ него образовалась цѣлая гора изувѣченныхъ и убитыхъ рабочихъ, какъ вдругъ онъ получилъ ударъ ножомъ и замертво свалился.

Началась общая свалка, такъ какъ сбѣжались всѣ сторонники Кавоя.

Заработали тяжелые молоты, длинные и короткіе ножи и стилеты, которыми кололи свиней.

Не прошло и десяти минутъ, какъ огромный „hall" главнаго зданія боенъ представлялъ собою арену, напоминающую времена Нерона и Калигулы; люди, бѣгающіе другъ за другомъ съ окровавленными ножами и молотами, смѣшались съ обезумѣвшими быками, которые, не загоняемые болѣе въ стойла, метались по всему огромному помѣщенію боенъ и разносили на своихъ рогахъ все, что имъ попадалось на пути.

Люди и быки образовали общую кучу стонущихъ, ревущихъ и покрытыхъ кровью тѣлъ...

На этой подвижной кучѣ вздрагивающихъ и трепещущихъ тѣлъ шелъ ужасный бой, и падали и падали удары, неся смерть и тяжелыя увѣчья.

Съ трудомъ удалось прекратить побоище. Пришлось погушить всѣ фонари въ „hall'ѣ" и прибѣгнуть къ содѣйствію пожарныхъ.

Но въ темнотѣ долго еще слышались тяжелые удары сражающихся, ихъ стоны, крики и предсмертное хрипѣніе.

Около 200 человѣкъ убитыхъ и раненыхъ осталось на полѣ сраженія.

Много легко раненыхъ, отправившись домой, почувствовали себя дурно.

Оказалось, что получивъ раны орудіемъ, которымъ убиваютъ скотъ, они получили зараженіе крови и должны будутъ погибнуть.

Побоище на бойняхъ въ Чикаго служитъ нынѣ предметомъ общаго вниманія въ Соединенныхъ Штатахъ.

„Руль".

Торгово-промышленный отдѣлъ.

Биржа за недѣлю.

На фондовомъ рынкѣ отчетная недѣля по 3 августа прошла въ неоживленномъ, но въ общемъ устойчивомъ настроеніи; нѣкоторымъ спросомъ пользовалась только 4% государственная рента, расцѣнка которой повысилась съ 86 до $86^1/_8$; на основаніи повышенія курса ренты въ Берлинѣ до 86, 40 можно предполагать, что и на здѣшней биржѣ въ ближайшіе дни послѣдуетъ улучшеніе ея расцѣнки. Изъ внѣшнихъ займовъ выше $4^1/_2$% заемъ 1909 г. $94^1/_4$ до $94^1/_8$, $4^1/_2$% заемъ 1905 г., наоборотъ, ниже съ $99^1/_4$ до $99^1/_8$; 5% займы 1905, 1906 и 1908 гг. безъ перемѣнъ $99^7/_8$. Изъ закладныхъ листовъ Дворянскаго займы выше $4^1/_2$% съ $86^1/_2$ до 87 и 5% съ 94 до $94^1/_4$, прочіе безъ перемѣнъ; изъ свидѣтельствъ Крестьянскаго банка улучшилась расцѣнка $5^1/_2$% съ $86^1/_2$ до 87. Съ выигрышными займами со второй половины недѣли твердо и повышательно подъ вліяніемъ крупнаго спекулятивнаго спроса: I заемъ повысился съ 418 до $423^1/_2$, II заемъ съ 305 до 316, Дворянскій съ $272^1/_2$ до 279. Съ частными ипотечными цѣнностями большая часть недѣли прошла въ тихомъ и неровномъ настроеніи; въ послѣднее биржевое собраніе отмѣтилось улучшеніе, вслѣдствіе спроса, преимущественно на закл. листы виленскаго, донского, московскаго и тульскаго земельн. банковъ; облигаціи мѣстнаго городского кредитн. общ. $84^7/_8$ противъ $84^3/_4$.

На рынкѣ дивидендныхъ бумагъ истекшая недѣля прошла въ твердомъ и очень оживленномъ настроеніи; въ первую половину недѣли спекуляція сосредоточилась преимущественно на жел.-дорожныхъ, металлургическихъ, нѣкоторыхъ банковыхъ и страховыхъ акціяхъ; къ концу недѣли съ жел.-дорожными и металлургическими замѣтно тише и нѣсколько слабѣе вслѣдствіе спекулятивныхъ реализацій; банковыя акціи, наоборотъ, стали предметомъ оживленнаго спроса не только мѣстнаго, но и за счетъ берлинской биржи. Среди жел.-дорожныхъ рыбинскія заключаются по $85^1/_2$ юго-восточныя по 120 противъ $116^1/_2$. Изъ банковыхъ азовско-донскія заключаются по 541 (въ началѣ биржи сдѣлки по 548) противъ 535 на прошлой недѣли волжско-камскія—900 противъ 898, русскія для внѣшн. торг. по 371 противъ

363, торгово-промышленныя по 297½ противъ 296, сибирскія по 545 противъ 536, международныя по 383 противъ 376, учетно-ссудныя по 413 противъ 108. Изъ нефтяной группы безъ перемѣнъ осталась расцѣнка баковскихъ (297) и монташевскихъ (129), повысились каспійскія съ 3950 до 3975 и паи Нобеля съ 10,450 до 10.600. Изъ металлургическихъ брянскія заключаются по 106 противъ 103, Гартманъ по 210 противъ 203, коломенскія по 153½ противъ 151, мальцевскія по 336 противъ 332, никопольскія по 51 противъ 49, путиловскія по 98 противъ 92, сормовскія по 115½ противъ 114½, Феникс по 178 противъ 174. Съ прочими бумагами дивиденднаго рынка настроеніе спокойное и устойчивое.

На вексельномъ рынкѣ для русской валюты настроеніе вполнѣ благопріятное чекъ на Лондонъ дѣлаетъ по 94,50 противъ 94,52½, на Берлинъ по 46,20 противъ 46,22 и на Парижъ по 37,51 противъ 37,52.

Добыча каменнаго угля на Уралѣ. Въ теченіе четырехъ мѣсяцевъ нынѣшняго года добыто каменнаго угля на копяхъ: Усвенскихъ бр. Бердинскихъ 2.277.600, Нижне Губахинскихъ Любимова — 490,120, Луньевскихъ н-въ Демидова—1,500,620, Егоршинскихъ ихъ-же —62 500, Верхне-Губахинскихъ н-въ Захаровскаго—264.000, Кизеловскихъ Абам. Лазарева—15.770,135, Чусовскихъ Камскаго акціонернаго общества—520,000 пудовъ.

На копяхъ—Егоршинскихъ Соломирскаго, Кизеловскихъ—Пономарева и Волчанской Богословскаго общества работъ не производилось.

Увеличеніе добычи каменнаго угля противъ прошлаго года (18,871,200 п.) послѣдовало на 1,013,775 пудовъ, главнымъ образомъ на копяхъ Абамелекъ Лазарева, Луньевскія-же копи н-въ Демидова и въ этой весьма выгодной промышленности дали минусъ почти на 108,000 пуд. „У. К."

Шерстомойня въ Омскѣ. Московскія газеты сообщаютъ о томъ, что группа предпринимателей приступаетъ къ устройству въ Омскѣ шерстомойни. Новое учрежденіе дастъ возможность въ значительной степени расширить скупку шерсти въ Сибири. „Т. П. Г."

Томской центральной лабораторіей молочнаго хозяйства въ текущемъ году по 1-е августа доставлено по требованіямъ маслодѣльныхъ заводовъ Западной Сибири 1838 порцій сухой культурной закваски. По отдѣльнымъ губерніямъ спросъ на закваски лабораторіи выражается слѣдующими цифрами: въ Тобольскую губернію 942 порціи, Томскую 444, Акмолинскую область 442 и Енисейскую губернію 10. „С. Ж."

Чугунно-литейный заводъ. Недавно на берегу р. Ингоды открытъ 1-мъ Забайк. товарищест. чугунно-литейнаго дѣла заводъ, который будетъ вырабатывать, главнымъ образомъ, такіе продукты, какъ ведра, сковородки и проч. „З. Н."

ОТЧЕТЪ

по спектаклю въ с. Каменскомъ въ общественномъ собраніи—31 мая 1909 года въ пользу погорѣльцевъ города Новониколаевска.

Приходъ.

Выручено отъ продажи билетовъ 148 руб. 35 коп.

Расходъ.

За сцену 15 руб., за переписку ролей 4 р., извозчикамъ 7 руб., благотворительный сборъ 9 руб. 75 коп., въ буфетъ за чай во время репетицій 3 руб., афиши 1 р., рабочимъ и расклейка 2 руб. 50 коп., авторскихъ 2 руб. 20 коп., мелкій расходъ 1 р. 50 коп.

Итого 46 руб. 7 коп.

Осталось въ пользу погорѣльцевъ—102 руб. 18 коп.

Распорядитель **Рѣпкинъ.**

Режиссеръ **Ф. Балакинъ.**

Примѣчаніе. Деньги получены Новониколаевскимъ комитетомъ.

Справочный отдѣлъ.

ЛѢТНЕЕ РАСПИСАНІЕ

прихода и отхода пассажирскихъ поѣздовъ на станціи **Новониколаевскъ**, Сибирской желѣзной дороги съ **18-го апрѣля 1909 года**, по МѢСТНОМУ ВРЕМЕНИ.

На Россію:

По четверг., субб., понедѣл. и вторн.

	Прибытіе.	Стоянка.	Отходитъ.
№ 1-й Скорый	4 ч. 18 м.	15 мин.	4 ч. 33 м. д

ЕЖЕДНЕВНО.

№ 3-й поч.-п.	9 ч. 37 м.	1 ч. 16 м.	10 ч 53 м. в
№ 5-й ускор.	11 ч. 44 м.	25 м.	12 ч 9 м. н
№ 11-й тов.-п.	5 ч. 53 м.	47 м.	6 ч. 40 м. в

На Сибирь:

По сред., пятниц., воскресен. и вторн.

№ 2-й Скорый	8 ч. 15 м.	15 мин.	8 ч. 30 м. в

ЕЖЕДНЕВНО.

№ 4-й поч.-п.	9 ч. 40 м.	1 ч. 10 м.	10 ч. 50 м. у
№ 6-й ускор.	11 ч. 45 м.	30 м.	12 ч. 15 м. д
№ 12-й тов.-п.	1 ч. 3 м.	55 м.	1 ч. 58 м. д

За редактора **А. Г. Новицкій.**
Издатель **Н. П. Литвиновъ**

ОБЪЯВЛЕНІЯ.

ЛѢТО

время поправленія своего здоровья. Необходимо всѣмъ запомнить, что послѣ ѣды слѣдуетъ принимать небольшую рюмку великолѣпнаго французскаго вина «Сенъ-Рафаэль», являющееся неоцѣненнымъ укрѣпляющимъ, возстанавливающимъ силы и освѣжающимъ средствомъ. Роскошный букетъ и превосходно на вкусъ, а также обладаетъ прохлаждающимъ дѣйствіемъ (утоляетъ жажду).

Ищу мѣсто конторщ., знаю дв. бухгалт., съ аттест., сог. въ отъѣздъ и недорого. Болдыревская, № 65, квартира В. А. Энтель.

Кухарка, умѣющая готовить, нужна. Воронцовская улица, № 5, кварт. Жерновкова.

Бывшій ученикъ городского училища ищетъ мѣсто конторщика, имѣетъ аттестатъ объ окончаніи курса названнаго училища. Мельница Туркина, спросить служителя Токарева.

Сдается квартира въ домѣ Фролова. Обскій проспектъ. Здѣсь же продается живой медвѣдь.

Телѣжку городскую желаютъ купить. Вокзальная ул., № 43.

Нужна кухарка. Гудимовская ул., домъ нотаріуса Кашина.

Продается мужская шуба енотовая, пальто и еще нѣкоторыя вещи на большой ростъ, почти новое. Иркутская ул., № 12.

Кухарка и няня нужны. Уг. Болдыревской и Алтайской ул., домъ Тетерина, Махотину.

Ищу мѣсто прислуги. Справиться: за Каменкой, 2-я ул., д. Жернакова, № 50

Корова и телѣжка продаются. Каинская улица, домъ Курбатова.

Продается лавка капитальная. Болдыревская ул., № 63, **Негодяева.**

Требуются маляры контрагенту Челышеву. Приходить: Вокзальная ул., домъ Русина, № 49 (только исключительно трезвыхъ).

Сдается квартира, 4 комнаты и кухня, съ теплымъ ватеръ-клозетомъ. Бійская, № 16, спросить Сибирскій Торговый Банкъ, у кассира.

Квартира сдается, 5 комнатъ. Уголъ Ядринцевской и Александровской, спр сить Серебрянникова.

Требуется КУХАРКА. Уголъ Тобилевской и Алтайской ул., домъ З. Г. Крюкова.

Сдаются комнаты. Воронцовская ул., № 11.

Принимаю заказы: на букеты, вѣнки. Лѣсопильный, Пяльхъ.

Въ магазинъ готоваго платья бр. М. и Ш. Мировичъ. **требуются служащіе и одинъ подростокъ.**

Продаются послучаю два коня—иноходецъ и простой рабочій. Гудимовская улица, домъ Г. Р. Бейлина.

200000 обожженаго кирпича, сараи съ печами не дорого продаются. Справится: Асинкритовская ул. д. № 93 М. С. Кучерова.

Продается буфетъ, кожухъ для контромарки, новый, зеркальное стекло. Алтайская ул., д. № 31, во флигелѣ.

Продается чулочная машина новая. Красноярская, № 5, Максимова.

Отдаются 2 комнаты. Воронцовская ул., № 22, въ верху.

Акушерка полька, изъ Петербурга, предлагаетъ услуги беременнымъ и роженицамъ. Каинская, № 13.

Полезно для каждаго!

Кошеръ гамбурской мясно-консервной фабрики **„Зонъ"**. Важно для путешествующихъ, а также и мѣстныхъ жителей. Цѣны самыя умѣренныя. Можно получать у Б. М. Меерович Гудимовская ул., соб. домъ № 21.

Дешево продаю домъ 3 комнаты, флигель, 1 амбаръ, баня, 2 завозни, 2 усадебныхъ мѣста, огороды хорошіе. Мостовая ул., д. № 19.

Отъ 25 до 30 тысячъ руб. нужно на вѣрное дѣло, на небольшой срокъ, за хорошіе проценты, подъ вѣрное обезпеченіе. Съ предложеніями обращаться въ контору Нотаріуса И. И. Иносимова.

ЦЕМЕНТЪ и молотый АЛЕБАСТРЪ

ПРОДАЕТСЯ

У Л. М. Феденева. Уголъ Кабинетской и Гуляевской № 40—13.

Пріѣзжій ИЗЪ ВЛАДИВОСТОКА ищу должность прикащика мануфактуриста или друг. подходящихъ мѣстъ, имѣю залогъ. Нерчинская, д. № 47, спросить Василія Петровича.

Учительница репетируетъ и готовитъ за курсъ среднеучебн. заведеній и начинающихъ. Здѣсь же сдается комната и продаются шубы и дамскія вещи. Михайловская, № 48.

Акушерка М. Б. Короткина,

ПЕРЕѢХАЛА на другую квартиру. Уголъ Воронцовской и Александровской улицъ, домъ Смирнова.

Принимаю ЗАКАЗЫ и передѣлку **шляпъ, шапокъ, капоровъ и муфтъ** по всевозможнымъ фасонамъ по цѣнѣ очень дешевой, въ чемъ г.г. заказчицъ прошу убѣдиться лично. Адресъ: Тобизеновская, д. № 68, рядомъ съ магазиномъ Михайлова.

Продается бутовый и тесанный камень въ любомъ количествѣ, въ карьерѣ № 5, и съ доставкой. Съ почтеніемъ арендаторъ карьера Ф. В. Самушевъ. Николаевскій пр., д. Заграничнаго, рядомъ съ магазиномъ Абрамовича.

АНТИПОТИНЪ

самое вѣрное средство

ОТЪ ПОТА НОГЪ

дольфа Брасласскаго.

Главный складъ аптеки П. Ковнацкаго.

Студентъ готовитъ въ I, II и III классы **женск. гимн. и реальн. училища** группами. Плата 7, 8 и 10 руб. Занятія съ 17 августа. Окончившихъ 7 класс. женск. гимн готовитъ по матем. для поступл. на высшіе **женск. политехническіе курсы.** Репетирую по всѣмъ предметамъ за всѣ классы сред.- уч. завед. Кабинетская, домъ Быкова, телефонъ № 33.

Сдается особнякъ изъ 5-ти хорошо отдѣланныхъ комнатъ, кухни, съ ванной и всѣми удобствами. Если потребуется, имѣются тутъ-же каменные подвалы со сводами. Такъ-же сдается флигель изъ 4-хъ комнатъ и кухни. Уголъ Дворцовой и Бійской ул., д. Шамовскаго, тел. № 38.

Домъ дешево продается,

вновь ремонтированный не вдалекѣ отъ центра (три квартала и спускъ по Воронцовской, отъ старой базарной площади). Закаменская часть, Московская ул., домъ № 5,—одно-этажный 12½ на 9, при домѣ есть сарай, баня. Спросить тамъ-же или магазинъ обуви В. И. Жернакова, Ново-базарная площ. Бозыльникова.

ЦЕМЕНТЪ

Камышетскаго завода

лучшаго качества, двухъ сортовъ быстро и медленно схватывающій имѣется на складѣ

Наслѣдн. И. А. Жернакова.

Уголъ Кабинетской и Гудимовской ул., д. **Наслѣдн. С. Я. Вагина.**

МАГАЗ. Н. П. ЛИТВИНОВА.

НОТЫ.

Маршъ „на Дальный Востокъ". Клястора ц.	— р. 75 к.
Баркаролла ц.	— р. 50 к.
Ладыжинскій. Я ѣду пустынными нивами.	— р. 40 к.
Легаръ. Веселая вдова (вальсъ интермеццо.) въ 2 руки. ц.	— р. 40 к.
Ул. Завѣтныя мечты ц.	— р. 75 к.
„ Венгерка ц.	— р. 40 к.
Ковачъ. Хризантемы (вальсъ) ц.	— р. 75 к.
Линке. Лизистрата ц.	1 р. — к.
Окки. Вальсъ „Комета" ц.	1 р. 25 к.
Вилбушевичъ. Ночи безумныя ц.	— р. 60 к.
Главатскій. Двухсотлѣтіе Петербурга (вальсъ) ц.	— р. 75 к
Гейша. Оперетка въ 3 дѣйст. ц.	1 р. 50 к
Альбомъ цыганскихъ пѣсенъ, исполняемъ. А. Д. Вяльцевой ц	2 р. — к
Миклашевскій. Мелодекламація (мечты) ц.	— р. 50 к.
Миклашевскій. Ты помнишь-ли вечеръ ц.	— р. 50 к
Банзай и харакири ц.	— р. 50 к
Колыбельная пѣснь ц.	— р. 30 к
10 каноновъ ц.	— р. 30 к.
15 „ ц.	— р. 30 к.
Николаева. Коробейники ц.	— р. 40 к.
„ Призывъ (дуэтъ) ц.	— р. 40 к.
Голлендеръ. Пѣснь о качеляхъ ц.	— р. 50 к
О, гейша, пой, играй, плаши ц.	— р. 40 к
Ридко. Чардашъ ц.	— р. 30 к
Клиновъ. Тихо. Садъ задремалъ ц.	— р. 50 к
Чарды. 22 этюда для флейты ц.	1 р. — к
Галинъ. Школа для 7-ми струнной гитары ц.	1 р. 50 к.
Дѣтскій минуэтъ ц.	— р. 30 к.
Абрамовой. Музыкал. хрестом. ц.	2 р. — к.
Бургмиллеръ. Дѣтская первонач. школа для фортепіано ц.	2 р. — к.
Фишеръ. 50 легкихъ упражн. ц.	— р. 90 к.
Клинъ. Школа для кларнета ц.	1 р. 50 к.
„ „ „ фагота ц.	1 р. 50 к.
„ „ „ контрабаса ц.	1 р. 50 к.
„ „ „ гобоя ц.	1 р. — к
Тюрнеръ. Школа для волторны ц.	1 р. — к.
„ „ „ альта ц.	1 р. — к.
„ „ „ баритона ц.	1 р. — к.
„ „ „ кл.-а-пистон. ц.	1 р. — к.
„ „ „ трубы ц.	1 р. — к.
Школа для ручной гармоники ц.	— р. 50 к
Романовъ. Для 2-хъ рядной гарм.	1 р. — к

Въ маг. Н. П. Литвинова

получены слѣдующ. книги:

Сборникъ „Знаніе" том. 25 и 26 ц. по	1 р. — к
Шевченко Кобзарь ц.	1 р. — к.
Домовѣденіе въ 2-хъ частяхъ	2 р. — к
Желѣзновъ. Очерки полит. эк. ц.	2 р. 50 к
Записки по анатоміи человѣка ц.	1 р. 50 к
Федоровъ. Степь сказалась ц.	1 р. — к.
Буринъ. Стихотворенія ц.	1 р. — к
„На днѣ" Горького ц.	— р. 60 к.
„Дѣти солнца" журн. Зн. кн. 7 ц.	1 р. — к
„Дѣти Ванюшина". Найденова ц.	1 р. — к
Милюкова. Очер. по ист. рус. кул. ц.	4 р. 75 к.
Забавная ариѳметика ц.	— р. 30 к
К. Фламмаріона. Конецъ міра. ц.	— р. 30 к
„ Стелла	— р. 60 к.
„ Жители звѣздъ	— р. 60 к.
„ Популяр. астр.	— р. 75 к
„ Разск. о безкон.	— р. 60 к.
Федоровъ. Степь сказалась	1 р. — к
Лихтенбенжара. Центавры роман.	— р. 60 к.
Чистякова. Два человѣка	— р. 35 к.
Гаринъ. Гимназисты	1 р. — к.
Кондратьева. Подъ шумъ дубравъ	1 р. — к
Козляровскій. Собраніе сочиненій	1 р. — к
Бьерисона. Св. наш. силы (драма)	— р. 50 к
Словарь военныхъ извѣстій	— р. 50 к.
Тюренчскій бой	— р. 20 к.
Принцесса скиталица	4 р. 50.
Додэ. Первое пут. Первая ложь.	— р. 30 к.
Джерома. Смѣшные люди	— р. 50 к.
Вейсенгофа Сверхчеловѣкъ	— р. 50 к.
Льдова. Лицедѣи	1 р. — к.
Шницлеръ. Трилогія	— р. 50 к.
Ада Негри. Борьба и любовь	— р. 50 к.
Валефъ. Казнь египетская	— р. 75 к.
Хожденіе за три моря, А. Никит.	— р. 10 к

Вмѣстѣ съ тѣмъ получены учебники:

Буквари Вахтерова. Его-же "Міръ въ разсказахъ" всѣ три части. Некрасова. Правописаніе, I и II часть. Соколова—Начальное наставленіе. Борисова-Сатарова. Задачникъ I и I часть и друг.

Городовое полож. Щегловитова ц.	4 р. 75 к
Русско-французскій словарь ц.	2 р. — к
Французско-русскій словарь ц.	6 р. — к
Курсъ двойной бухг. Прокопьева ц.	2 р. 25 к.
Евангеліе польское ц.	— р. 35 к
Требники	— р. 85 к.
анонники	— р. 75 к.
Практическій бухгалтеръ. Попова	4 р. 50 к
Какъ начался расколъ рус. церкви	— р. 35 к.
Марсъ и его жители	1 р. — к.

Для дѣтскаго чтенія книги:

На нѣмецкомъ языкѣ	
На французскомъ языкѣ	
На польскомъ языкѣ	
Ликургъ Солонъ ц.	10 к
Что за земля Голландія ц.	15 к
Маленькая церковь ц.	25 к
Разрушеніе Трои ц.	10 к
Преступники. Новая библіотека ц.	40 к.
Земныя люди Россіи ц.	40 к.
Іоаннъ Гуттенбергъ ц.	20 к
Черноморскія степи ц.	40 к
Русскіе инородцы ц.	20 к
Жизнь и труды Эдиссона ц.	20 к
Сосѣди китайцевъ ц.	25 к
Исполинъ нѣмецкой промышленности ц.	20 к
Трудовая помощь въ скандинавскихъ государствахъ ц.	20 к
Исторія человѣческаго жилища ц.	50 к
Разсказы Петра Розегера ц.	15 к.
Пріуральскій край ц.	15 к.
Борьба человѣка съ животными ц.	30 к
Разсказы Анцегрубера ц.	20
Китай и китайцы ц.	25 к
Бесѣды по школьн. гигіенѣ ц.	15 к
Семья Маге ц.	12 к
Алексѣй Заводчикъ ц.	10 к.
Объ уходѣ за малыми дѣтьми ц.	10 к
Фультонъ изобрѣтатель парохода ц.	5 к.
Страна равенства и свободы ц.	10 к
Уралъ, Хитрово ц.	40 к
Китай ц.	20 к
Работа рѣкъ и ручьевъ ц.	40 к
Работа растеній и животныхъ ц.	25 к
Работа вѣтра ц.	25 к
Земля, изд. Посредника ц.	20 к
О насѣкомыхъ, вредящ. плод. дерев. ц.	10 к
О томъ, что видно на небѣ ц.	4 к

ПОРТЛАНДСКІЙ ЦЕМЕНТЪ

шамотный и огнеупорный кирпичъ

ПОСТУПИЛЪ ВЪ ПРОДАЖУ

ПРИ КОНТОРѢ Т-ва „ТРУДЪ".

Базарная площадь, д. Унжина, телеф. № 271.

Продается оренбургское пшено по оптовой цѣнѣ.

Пароходство Н-ковъ Е. Г. Морозовой

Принимаетъ на доставку за отходящими **15 и 25 сего августа** пароходами всевозможные грузы до пристаней: Камня, Барнаула, Усть-Чарыша и Бійска. Фрахты по соглашенію. Съ предложеніями обращаться въ контору, помѣщающуюся въ собствен. домѣ Закаменка, улица Шевченко, телефонъ № 60.

ВЪ МАГАЗИНѢ

Н. П. Литвинова

ПОЛУЧЕНЪ

КАРТОНЪ

Цѣна 3 р. 50 коп. пудъ.

Лучшіе номера въ Ново-Николаевскѣ **„Петербургскіе"**

роскошно обставленные, кухня подъ наблюденіемъ опытнаго кулинара.

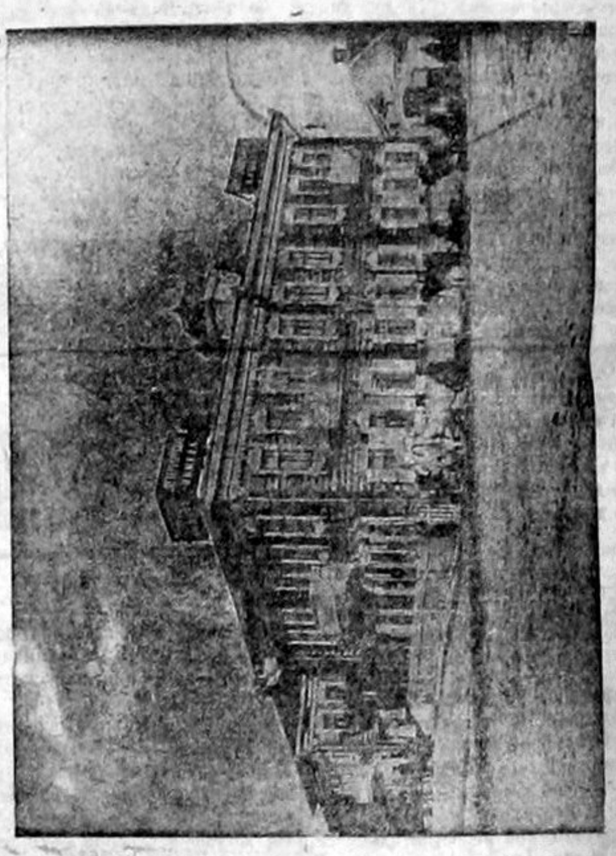

Цѣна отъ 70 к. до 5 р. въ сутки. Мѣсячнымъ скидка.

Петръ Федоровичъ Дроздовъ

въ Томскѣ, Магистратская, соб. домъ, № 18.

Складъ Оконнаго Стекла

завода Н-въ В. А. Пашкова:

бемское, русское, бѣлое и цвѣтное. Всегда имѣется въ большомъ запасѣ: наразцовыя печи и наразцы, а также печные приборы, паркетъ дубовый. Канаты смоленые и бѣльные россійскихъ фабрикъ.

Центральный складъ ХАВКИНА

(Степанская ул., собств. домъ, телефонъ № 281.) имѣетъ въ продажѣ оптомъ и въ розницу въ большомъ выборѣ: собственнаго производства **вѣялки, сортировки и молотилки, вѣялочные приборы и сита.** Сѣнокосилки, грабли, жатки, снопосвязалки. Камни точильные, швейныя, чулочныя машины и велосипеды лучшихъ заграничныхъ и русскихъ фабрикъ. Пишущія машины **„Континенталь"**. Говорящія машины **„Патефонъ"**, пластинки и принадлежности. Пожарныя машины, брезенты возовые и огнеупорные ассенизаціонные обозы. Вѣсы десятичные и сороковые. **Сепараторы „Альфа-лаваль"** и всѣ принадлежности молочного хозяйства. Представительство керосино-калильнаго освѣщенія „Галкина" и американскаго освѣщенія „Вельсбахъ".

25%. **Скидка** 25%.

Въ магазинѣ Н. П. Литвинова

ОКОНЧАТЕЛЬНАЯ РАСПРОДАЖА

музыкальныхъ инструментовъ

со скидкой 25%.

Скидка Скидка

25%. **Скидка** 25%.

СПРАВОЧНИКЪ.

КАЗНАЧЕЙСТВО. На Кузнецкой ул., д. Сурикова.

Почтово-Телеграфная Контора. На Болдыревской ул.

АДВОКАТУРА.

Г. И. Жерновковъ. Помощникъ присяжнаго повѣреннаго при Томскомъ Окружномъ Судѣ. Пріемъ: съ 3 до 4 час. вечера. Адресъ: Старая площадь Воронцовская ул., д. № 5 около линіи, телефонъ № 61.

А. П. Васильковъ. Присяжный повѣренный округа Омской Судебной Палаты. Принимаетъ веденіе гражданскихъ дѣлъ и защиту по уголовнымъ дѣламъ. Адресъ: Асинкритовск. ул., № 11, собствен. домъ близъ линіи ж. дороги. Пріемъ ежедневно съ 9—11 ч. утра, кромѣ праздн. Тел. № 81.

Г. Ф. Савченко, состоя много лѣтъ Присяжнымъ Стряпчимъ и имѣя право Томскомъ Окружномъ Судѣ,—принимаетъ на себя ходатайство по гражданскимъ дѣламъ и защиту въ уголовныхъ обвиненіяхъ. Адресъ: **Гудимовская ул., д. Лихачева, верхній этажъ.** Принимаетъ: утромъ отъ 8—9 и вечеромъ отъ 6—8 часовъ. Телефонъ № 257.

Торговыя предпріятія:

КНИЖНЫЙ МАГАЗИНЪ, типографія, переплетная и линовальныя заведенія Н. П. ЛИТВИНОВА. Уголъ Кабинетской и Воронцовской.

Алексѣй Васильевичъ КУДРЯВЦЕВЪ. Ново-Николаевскъ, Обскій проспектъ собствен. домъ. Производство работъ гражданскихъ искусственныхъ и земляныхъ, принимаются заказы на всевозможныя каменотесныя работы облицовки, ступени лѣстницы, площадки для лѣстницъ и тротуаровъ, изготовляются мельничные жернова, всевозможные памятники, принимается поставка бутоваго камня большими и малыми партіями исключительно изъ гранитнаго камня. Телефонъ № 256.

ЗАВОДЫ АДМИНИСТРАЦІИ по ДѢЛАМЪ БОГОСЛОВСКАГО ГОРНОЗАВОДСКАГО ОБЩЕСТВА. Складъ сортового листового желѣза, брусковыхъ строительныхъ балокъ, рельсъ разныхъ типовъ и баграноваго чугуна. **Адресъ:** Пристань Богословскаго С-ва. **Телефонъ № 61.**

Складъ извести Т-ва известковаго завода **З. М. Джуричъ и М. Г. Гликинъ.** Надеждинская, № 4, противъ линіи ж. д. Телефонъ 296, имѣетъ въ продажѣ ИЗВЕСТЬ негашеную высокаго качества, безъ недопала, (обжогъ производится въ газогенераторныхъ печахъ), мраморную муку. Заказы принимаются съ доставкою на мѣсто построекъ. За правильность отпуска складъ ручается.

Паровая прачечная „ЛЕБЕДЬ" Для удобства Г.г. жителей централ. части города, а также гостиницъ и учрежденій имѣетъ отдѣленіе для пріема и выдачи бѣлья по Асинкрит, д. Вишневскаго № 61, Болдыревская, рядомъ съ почтово-телеграф. конт. № 11. Прачечная находится на Михайловской улицѣ въ домѣ № 58. Телефонъ № 75.

Ветеринарный фельдшеръ Мелехинъ лѣчитъ домашнихъ животныхъ. Гудимовская улица, № 42.

Гор. Ново-Николаевскъ, типо Графія Н. Литвинова