Народная Лѣтопись

Годъ изданія II-й.

Газета общественная, политико-экономическая и литературная.

Воскресенье, 14 іюня 1909 года. № 124-й.

Подписная цѣна съ доставкой и пересылкой: на 12 мѣс. въ Н.-Николаевскѣ 5 р. — к. | на 12 мѣс. иногороднимъ 6 р. — к. | 6 „ „ „ 3 р. — к. | 6 „ „ „ 3 р. 40 к. | 3 „ „ „ 1 р. 50 к. | 3 „ „ „ 1 р. 70 к. | 1 „ „ „ — р. 50 к. | 1 „ „ „ — р. 60 к.

Отдѣльные №№ „Народная Лѣтопись“ 5 к. Тел. ред. и конторы 76.

Объявленія на 1 страницѣ по 20 к. за строку петита, на 4 страницѣ 10 к. Годовыя, мѣсячныя и разсылка объявленій по соглашенію съ конторой. Нищимъ труда 50 проц. уступки.

Подписка и объявленія принимаются: Ново-Николаевскъ, Томской губ., книжный магазинъ К. П. Лотвинова, въ др. городахъ у агентовъ по открытіи отдѣленій редакціи.

Пріемъ объявленій для Европейской Россіи въ конторѣ Торговаго Дома Метцель и К-о Петербургъ, Москва и Варшава.

Для личныхъ объясненій редакція открыта ежедневно отъ 10 до 1 ч. дня.

...лемыя въ редакцію статьи и сообщенія должны быть написаны четко и только на одной сторонѣ листа, съ обозначеніемъ фамиліи и адреса. Рукописи, въ случаѣ надобности, подлежатъ измѣненіямъ и сокращеніямъ. Рукописи, доставленныя безъ обозначенія условій вознагражденія, считаются безплатными. Статьи, признанныя неудобными, хранятся въ редакціи три мѣсяца, а затѣмъ уничтожаются. Мелкія статьи совсѣмъ не возвращаются.

Продолжается ПОДПИСКА на 1909 годъ.

...ъ, заказывающихъ объявленія для напечатанія въ газетѣ „Народная Лѣтопись“ и желающихъ, чтобы таковыя печатались на другой день по сдачѣ, контора редакціи проситъ сдавать ихъ до 2-хъ часовъ дня.

ОТЪ РЕДАКЦІИ. За отсутствіемъ бумаги большого формата газета нѣкоторое время будетъ выходить въ уменьшенномъ форматѣ съ вкладнымъ листомъ.

...атръ „Яръ“ Чиндорина.

...олько двѣ гастроли

...стовъ Императорскаго Московскаго Малаго театра, подъ управл.

М. ПАДАРИНА

въ составѣ г-жъ Левшиной, Пашенной, Матвѣевой, Русецкой, г. г. Падарина, Головина, Загорянскаго, Гремина, Лавина и при участіи артистовъ Кіевскаго театра „Соловцовъ“, Г. г. Рудницкаго и Зиновьева.

ВЪ ВОСКРЕСЕНЬЕ, 14 ІЮНЯ

Послѣдняя Гастроль

въ 1-й разъ популярная пьеса, Джеромъ К. Джерома.

Женская Логика

(Миссъ Гоббсъ)

въ 4-хъ дѣйствіяхъ переводъ Жаринцевой.

Билеты продаются въ кассѣ театра съ 11 ч. утра. Начало обязательно въ 8 час. вечера.

Режиссеръ С. А. Головинъ.

Уполном. В. Н. Кривцовъ. Admin. А. Н. Фохтъ

ТЕАТРЪ

СИНЕМАТОГРАФЪ

Ф. Ф. МАХОТИНА

на Николаевскомъ просп.

Ежедневно до 18 іюня 1909 года,

ГРАНДІОЗНЫЯ НОВОСТИ!

1) ФЛОРІА ТОСКА (историч. драма Въ Сарду).

2) Рыцарское одѣяніе (комическая).

3) НЕПОБѢДИМЫЙ (море смѣха).

4) ЧИЛЪ ДНЕМЪ (роскошная картина съ натуры).

5) Гусь преслѣдователь (рекордъ комизма).

6) СТРѢЛЫ АМУРА (миѳологич. картина въ краскахъ).

ЦѢНА ОТЪ 20 КОП. Начало съ 6 ч. вечера до 11½ ч. ночи. Во время сеансовъ играетъ струнный оркестръ. Сегодня съ 12 ч. до 6 ч. вечера. Дневные сеансы. Разнообразная программа, цѣна отъ 10 коп.

НОВОНИКОЛАЕВСКОЕ

Т-во Пароходства и Торговли

имѣетъ честь довести до свѣдѣнія Гг. грузоотправителей, что съ 1-го іюня с. г. Т-во ОТКРЫВАЕТЪ свои дѣйствія по ПО ПРІЕМУ и ДОСТАВКѢ всевозможныхъ грузовъ отъ гор. Новониколаевска до с. Камня, Шелаболихи, Барнаула, а такъ же солидная партія груза можетъ быть принята до Усть-Чарышской пристани, гор. Бійска и обратно до гор. Новониколаевска, для чего Товариществомъ построенъ совершенно новый пароходъ и удобныя баржи. Будетъ обращено особенное вниманіе на скорую доставку и аккуратное обращеніе съ товарами. За условіями и разъясненіями просятъ обращаться въ контору Товарищества, Николаевскій проспектъ, уг. Мостовой № 1 д. К-о Надежда. Телефонъ № 288.

Пароходство Е. И. Мельниковой,

построивъ четыре новыя баржи,

отправляемыя два раза въ недѣлю,

принимаетъ на доставку

до Камня, Барнаула, Бійска и попутныхъ пристаней

всевозможные грузы. Фрахтъ по соглашенію.

КИРПИЧЪ ОБОЖЖЕННЫЙ

ПРОДАЕТСЯ

у Федора Даниловича Маштакова.

ЗУБНОЙ ВРАЧЪ

А. А. ОШРИНА.

ИСКУССТВЕННЫЕ ЗУБЫ

на золотѣ, каучукѣ и безъ пластинокъ. Пломбированіе, удаленіе зубовъ и лѣченіе десенъ. Пріемъ ежедневно отъ 9 час. утра до 7 час. веч. Болдыревская ул., д. № 53, близъ проспекта (гдѣ Общество Взаимнаго Крита).

Магазинъ И. А. Жернакова Н-ки

извѣщаетъ Гг. покупателей, что торговля съ Николаевскаго проспекта

ПЕРЕВЕДЕНА въ д. С. Я. Вагина

уголъ Кабинетской и Гудимовской улицъ.

ЗУБОЛѢЧЕБНЫЙ КАБИНЕТЪ

Г. И. Жернаковой и пом. М. А. Дудихиной.

Пріемъ ежедневно отъ 10 час. утра до 3 час. дня, кромѣ воскресеній. Адресъ: улица Асинкритовская, д. Быкова, № 72. телефонъ № 33.

ВРАЧЪ

А. А. Стахкѣевъ

принимаетъ больныхъ по внутреннимъ, дѣтскимъ болѣзнямъ и акушерству

ежедневно съ 9 до 12 часовъ и вечеромъ съ 5 до 6.

Уг. Барнаульской и Александровской, д. Луканина. Телеф. 229.

ВРАЧЪ

М. А. СМИРНОВЪ.

Сифилисъ, венерическія и внутреннія болѣзни

Пріемъ съ 4 до 7 час. веч. ежедневно, кромѣ воскресныхъ дней. Уголъ Алтайской и Тобизеновской, д. З. Г. Крюкова. Телефонъ № 86.

ОБЪЯВЛЕНІЕ.

...ово-Николаевская Управа доводитъ до свѣдѣнія г. г. жителей города, а ...же учрежденій и фабрично-промышленныхъ предпріятій, что ею организованъ ассенизаціонный обозъ съ достаточнымъ количествомъ лошадей и ...ѣкъ, а потому имѣющіе надобность въ таковомъ могутъ обращаться въ ...родскую управу или лично къ подрядчику Сошину, помѣщающемуся съ ...возомъ на городскихъ отвалахъ, въ центральной части, за кирпичными ...раями, по лѣвую сторону дороги, ведущей въ с. Каменское.

...Плата за очистку и вывозку нечистотъ, за бочку въ сорокъ ведеръ ...инъ рубль.

Городская управа проситъ жителей города озаботиться очисткой дворовъ, ...мойныхъ ямъ и отхожихъ мѣстъ. Въ случаѣ если очистка будетъ производиться рабочими самихъ домовладѣльцевъ или частными предпринимателями, нечистоты должны также вывозиться на отведенные городомъ отвалы, а именно: съ Центральной и Вокзальной ч. за кирпичными сараями, ...лѣвую сторону дороги, ведущей въ с. Каменское, а съ Закаменской части за кирпичными же сараями, около границы съ деревней Иней, и сваливать обязательно въ заготовленныя тамъ городомъ ямы, въ противномъ случаѣ виновные будутъ привлекаться къ законной отвѣтственности, согласно обязательнаго постановленія Г. Томскаго Губернатора, утвержденнаго ...го октября 1907 года.

Членъ Управы **Кузнецовъ**.

ОБЪЯВЛЕНІЕ.

На основаніи журнала Городской Думы отъ 20-го мая сего года за № 23, утвержденнаго Г. Начальникомъ губерніи, Городская Управа увѣдомляетъ лицъ, не внесшихъ въ этомъ году $^1/_{12}$ часть выкупной суммы за свои усадебные участки, что срокъ взноса $^1/_{12}$ части выкупа продленъ до 1-го іюля с. г. Всѣ, кто не внесетъ $^1/_{12}$ части къ этому окончательному сроку, потеряютъ право выкупа своихъ усадебныхъ участковъ и будутъ оставлены на арендѣ.

Членъ Управы Е. ЗАХАРОВЪ.

Дѣлопроизводитель Земельнаго Отдѣла КАРАУЛОВЪ.

ТЕХНИЧЕСКІЙ СКЛАДЪ И КОНТОРА

Т-ва механич. завода „ТРУДЪ“

ПРІЕМЪ ЗАКАЗОВЪ:

на чугунное и мѣдное литье; установку электрическаго освѣщенія, канализаціи, водопроводовъ, парового отопленія. Котельныя работы: судовые корпуса, паровые котлы, пивоваренные и мыловаренные чаны, резервуары. Изготовленіе трансмиссій: валы, шкивы, подшипники, кронштейны, подвѣски и проч. Установка и ремонтъ паровыхъ машинъ, керосиновыхъ двигателей, насосовъ и пр. Изготовленіе предметовъ оборудованія мельницъ, заводовъ. Вальцы и пресса для маслобоекъ и кирпичедѣлательные. Пароходскія работы: гребныя колеса, поршни, расточка цилиндровъ на мѣстѣ, провѣрка манометровъ и проч.

ИМѢЕТСЯ НА СКЛАДѢ:

арматура для пара и воды. Газовыя и дымогарныя трубы и фасонныя части къ нимъ. Ремни кожанные англійскіе и верблюжьи. Болты, заклепки, гайки, шайбы. Принадлежности для клозетовъ, отопленія, водопроводовъ, трансмиссій; азбестовыя и резиновыя издѣлія. Набивки разныя. Свинецъ, олово, баббитъ, мѣдь, припой и проч. Сталь кузнечная и инструментальная. Насосы ручные, паровые, центробѣжные. Желѣзо кровельное, котельное, фасонное и круглое-спеціально для валовъ. Сельскохозяйственныя машины: снопосвязалки, жатки, сѣнокосилки, грабли, молотилки, вѣйки, плуги. Запасныя части.

Представительство фир. Бр. „Млынарскіе“.

ПОКУПКА ЛОМИ ЧУГУНА и МѢДИ.

Телефонъ конторы № 271. Телефонъ завода № 14.

ОБЪЯВЛЕНІЕ.

Правленіе Новониколаевскаго Торгово-Промышленнаго О-ва Взаимнаго кредита покорнѣйше проситъ Г. г. членовъ этого О-ва пожаловать на очередное общее собраніе, назначенное въ Воскресенье 21-го сего Іюня, въ 12 ч. дня, въ лѣтнемъ помѣщеніи Общественнаго Собранія.

Предметы занятій:

1) Разсмотрѣніе и утвержденіе отчета за 1908 годъ.
2) Разсмотрѣніе и утвержденіе смѣты на 1909 годъ.
3) Выборы одного члена Правленія.
4) „ двухъ депутатовъ Совѣта.

Подписи:

Предсѣдатель **З. Крюковъ**.
Членъ Правленія **Н. Александровъ**.
Бухгалтеръ **Н. Пеняевъ**.

На основаніи § 34 устава О-ва, особыхъ повѣстокъ разсылаться не будетъ.

Объявленіе

Исп. об. Судебнаго пристава въ г. Ново-Николаевскѣ Ершовъ, на основаніи 1030 ст. Уст. Гражд. Суд. объявляетъ: что 15 сего іюня въ 10 часовъ утра въ Центральной части по Асинкритовской улицѣ въ домѣ Байеръ № 72 и рядомъ въ домѣ Бузолина, будетъ продаваться движимое имущество Ольги Николаевны Быковой, на удовлетвореніе исковъ Остроумова и Ф. Ю. Штауфъ, состоящее изъ обстановки аптекарскаго магазина, масла, пробки и разнаго аптекарскаго товара, оцѣненнаго по двумъ описямъ на 660 рублей 80 коп.

Исп. об Судебнаго пристава **Ершовъ**

Кровельное Желѣзо

разныхъ развѣсовъ ПОЛУЧАЕТСЯ для продажи на складѣ

Богословскаго Горнозаводскаго О-ва

Заказы на двутавровыя строительныя балки принимаются заблаговременно, въ противномъ случаѣ можетъ быть задержка въ выполненіи ихъ.

Адресъ: Пристань Богословскаго О-ва. Телефонъ 61.

Довѣренный А. И. БОРЗОВЪ.

Галоши Т-ва Россійско-Америк. Рез. М-ры.

ДЕШЕВЛЕ ВСѢХЪ.

МАГАЗИНЪ ОБУВИ

Ново-базарная площ. ряд. съ магазиномъ Н-въ Жернакова

В. И. Жернакова

ИМѢЕТЪ ВЪ БОЛЬШОМЪ

ВЫБОРѢ ОБУВЬ

С.-Петербургскую механическую, Варшавскую, Московскую, Сарапульскую, Кунгурскую, Кимерскую и пр.

Шляпы, шапки и фуражки.

Гг. Торговцамъ БОЛЬШАЯ СКИДКА.

ЛѢЧЕБНИЦА ЗУБОВЪ и ПОЛОСТИ Рта

Асинкритовская ул., д. Черпаковой, рядомъ съ магаз. Рунина.

Пріемъ зуб. вр. А. И. Лукьяновой съ 9 часовъ утра до 5 час. вечера и Г. А. Каменецкимъ до 11 час. утра. Такса: совѣтъ 50 к., удаленіе зуба 50 к., подъ кокаиномъ 1 р. пломбы отъ 50 к., искусств. зубы 1 руб 50 к.

ОБЪЯВЛЕНІЕ.

Ново-Николаевская Городская Управа покорнѣйше проситъ г.г. домовладѣльцевъ выгорѣвшихъ кварталовъ не засорять водосточныхъ канавъ мусоромъ, а также землей съ копаемыхъ подваловъ. Мусоръ и землю можно валить только на средину тѣхъ улицъ, гдѣ имѣются НИЗКІЯ МѢСТА; въ остальныхъ случаяхъ необходимо обращаться къ городскому технику за указаніемъ мѣста свалки.

Членъ Управы **Кузнецовъ**.

Объявленіе.

Ново-Николаевская Городская Управа симъ доводитъ до всеобщаго свѣдѣнія что всѣ новыя постройки и перестройки въ городѣ, не исключая построекъ внутри дворовъ должны быть производимы на основаніи ст. 96 городов. положенія не ниже какъ по полученіи разрѣшенія управы. Виновные въ неисполненіи сего подвергаются отвѣтственности согласно ст. 65 и 66 Уст. о наказаніяхъ штрафу до ста рублей и сносу незаконно возведенныхъ построекъ. Границы усадебныхъ мѣстъ должны быть отводимы городскими техниками, или землемѣромъ прежде приступа къ работамъ. Вышесказанное относится и къ жителямъ сгорѣвшихъ кварталовъ. На Николаевскомъ проспектѣ, начиная съ Каинской и кончая Тобизеновской ул., согласно обязательнаго постановленія, деревянныя постройки воспрещаются.

За Городского Голову Членъ Управы **Захаровъ**.
Членъ Управы **Кузнецовъ**.
Городской техникъ **Губинъ**.

Не могъ лишить дѣтей удовольствія

опять выписалъ дѣтскихъ разнообразныхъ игръ на воздухѣ

Гамаки — Крокетъ, Кегли, Трапеціи, Тачки, Ведра, Лейки, Велосипиды, Прыгалки, Серсо, Лопаты, Грабли и кое-что другое — **Гамаки**

Съ почтеніемъ **Н. П. ЛИТВИНОВЪ**.

Гавріилъ Даниловичъ Маштаковъ

старая базарная площадь,

имѣетъ полный выборъ готоваго платья, мануфактурныхъ, модно-галантерейныхъ и парфюмерныхъ товаровъ. Зонты дамскіе и мужскіе, мужскія шляпы и фуражки. Вѣнская мебель и церковная утварь.

Обувь и дамскія ШЛЯПЫ съ большой скидкой.

Зубной врачъ В. І. Масманъ

Адресъ: уголъ Семипалатинской и Николаевскаго проспекта, д. Воробейникова (бывшій Старова, у водокачки).

Пріемъ съ 9 ут. до 6 ч. вечера, въ праздники до 2 час. дня.

ВРАЧЪ

Д. С. Соколовъ

Болѣзни внутреннія, нервныя, дѣтскія и венерическія. Пріемъ больныхъ: 8—10 ч. утра и 4—7 час. вечера. Болдыревская ул., д. № 56,—близъ Николаевск. проспекта. Телефонъ № 295.

БАНЯ

З. И. ФЕДОРОВА

Кабинетская ул., соб. д., устроена по новому образцу съ паровымъ подавателемъ пара. **ОТКРЫТА ЕЖЕДНЕВНО.** При банѣ имѣется опытный **массажистъ**—мойщикъ.

Ячменные Ростки

превосходн. кормовое вещество при кормленіи

СКОТА и СВИНЕЙ

содержитъ всѣ нужныя для нихъ питательныя вещества въ самомъ подходящемъ видѣ и соединеніи. Цѣна за **пудъ 25 к.**

Овесъ и ячмень для лошадей.

Солодовенный заводъ въ Буграхъ, около Ново-Николаевска.

Зуболѣчебный кабинетъ Г. А. КАМЕНЕЦКАГО

ПРІЕМЪ:

до 7-ми часовъ вечера, въ праздничные дни до 12-ти часовъ

ЛѢЧЕНІЕ, ПЛОМБИРОВАНІЕ И ИСКУССТВЕННЫЕ ЗУБЫ

Гудимовская ул., д. Орлова, рядомъ съ Сибирскимъ Банкомъ. **Телефонъ № 176.**

Объявленіе.

Управленіе Сибирско жел. дор. симъ объявляетъ что перваго іюля 1909 года, въ товарной конторѣ станц. Ново-Николаевскъ-пристань, въ 11 ч. утра мѣстнаго времени, будутъ произведены устные и письменные **ТОРГИ** на отдачу съ подряда работъ по нагрузкѣ, выгрузкѣ, перегрузкѣ, сортировкѣ, взвѣшиванію грузовъ и набивкѣ льдомъ вагоновъ—ледниковъ, по станц. Ново-Николаевскъ-пристань и пассажирская. Желающіе взять подрядъ приглашаются подать объ этомъ письменныя заявленія въ запечатанныхъ конвертахъ съ указаніемъ цѣнъ и внести ко дню торговъ залогъ въ суммѣ 1000 руб. Заявленія доставлять лично или присылать почтой, на имя Ревизора Сл. Движенія 5-го уч. ст. Ново-Николаевскъ, контора коего помѣщается въ домѣ № 21, близь желѣзнодорожнаго собранія, ежедневно отъ 10 ч. утра до 2-хъ дня и съ 4-хъ до 6-ти вечера. Тамъ же желающіе могутъ знакомиться съ условіями подряда.

Призовые заѣзды.

НА ИППОДРОМѢ

Ново-Николаевскаго Общества поощренія коннозаводства

каждое воскресенье

БѢГА.

Желающихъ записать своихъ лошадей просятъ обращаться каждую субботу къ Ф. И. Бѣляеву, магазинъ Н. Н. Машинскаго.

Открытъ тотализаторъ.

Велосипеды

„Дуксъ“. „Кайзеръ“, „Экспрессъ“

ПИШУЩІЯ МАШИНЫ

лучш-й Американ. фабр. Смитъ и Бросъ

получены въ магазинѣ

С. Х. РАНДРУПЪ.

Семипалатинская, собст. д.,

Телефонъ № 139.

Церковно-Приходское Попечительство

при Александро-Невской церкви приглашаетъ Г. г. членовъ на общее собраніе, назначенное на 14 іюня въ 6 ч вечера въ зданіи Церковно-приходской школы, по Асинкритовской улицѣ.

Священникъ М. БЕЗСОНОВЪ.

ТЕЛЕГРАММЫ

Петербургскаго Телеграфн. Агентства

13 іюня.

Государственный Совѣтъ.

Государственный Совѣтъ.

Подъ предсѣдательствомъ Голубева безъ преній единогласно принимаются 48 законопроектовъ, а также смѣты по законопроектамъ о раскладкахъ земскихъ повинностей въ губерніяхъ Тобольской и Томской, въ губерніяхъ и областяхъ Иркутскаго генералъ-губернаторства, закавказскаго края и областяхъ пріамурскаго генералъ-губернаторства на трехлѣтіе 1909—1911 г. г.

Товарищъ министра финансовъ Покровскій дѣлаетъ заявленіе, что всѣ замѣченныя измѣненія, сдѣланныя въ этихъ законопроектахъ Думой, считаются министерствомъ правильными, и проситъ принять законопроекты въ томъ видѣ, въ какомъ они вышли изъ Думы.

Законопроекты принимаются.

Послѣ перерыва подъ предсѣдательствомъ Акимова совѣтъ принимаетъ шестнадцать законопроектовъ и одинъ объ установленіи штатныхъ окладовъ на содержаніе младшихъ кандидатовъ на должности по судебному вѣдомству и о порядкѣ незначенія штатныхъ окладовъ старшимъ и младшимъ кандидатамъ и по предложенію Манухина передаетъ для предварительнаго разсмотрѣнія въ комиссію законодательныхъ предположеній. При разсмотрѣніи законопроекта о разрѣшеніи постройки средствами и распоряженіемъ казны желѣзной дороги Тюмень—Омскъ—постъ, Зиновьевъ предлагаетъ для болѣе тщательнаго изученія законопроекта отложить рѣшеніе вопроса до осени. Докладчикъ Петровъ, товарищъ министра путей Думитрашко возражаютъ противъ откладыванія. Постройка Тюмень—Омской дороги находится въ тѣсной связи съ общимъ усиленіемъ провозной пропускной способности великой Сибирской магистрали, каковое должно быть окончено къ 1912 г., но этого достигнуть можно только въ томъ случаѣ, если вопросъ Тюмень—Омской дороги будетъ рѣшенъ сейчасъ. Зиновьевъ беретъ свое предложеніе обратно.

Законопроектъ принимается единогласно. Въ числѣ принятыхъ безъ преній законопроектовъ имѣются: объ отпускѣ изъ казначейства средствъ на производство работъ и поставокъ по сооруженію амурской дороги отъ разъѣзда „Ургомъ“ до станціи „Керакъ“, объ образованіи при министерствѣ просвѣщенія школьно-строительнаго фонда, объ установленіи правилъ по выдачѣ пособій изъ средствъ казначейства на школьно-строительныя надобности начальныхъ училищъ вѣдомства министерства просвѣщенія, объ отпускѣ изъ казначейства средствъ на устройство второго пути на участкахъ Иркутскъ—Байкалъ—Тан хай—Карымская, объустройствѣ второго пути между Ачинскомъ и Иркутскомъ. При обсужденіи законопроекта объ измѣненіи закона о донскомъ частномъ коннозаводствѣ и объ отпускѣ средствъ донскому войску въ дополнительное вознагражденіе за пользованіе донского частнаго коннозаводства задонскою степью и въ пособіе на содержаніе нѣкоторыхъ правительственныхъ установленій,

Донецкій произноситъ рѣчь, рисующую тяжелое экономическое положеніе донского казачества, а Денисовъ отъ имени 31 члена вноситъ слѣдующій переходъ къ постатейному разсмотрѣнію: „Выражая увѣренность, что правительство не ограничиваясь заключающимися въ настоящемъ законопроектѣ предположеніями, озаботится въ дальнѣйшемъ въ случаѣ надобности мѣрами къ поддержанію экономической состоятельности Войска Донского въ соотвѣтствіи съ лежащей на немъ воинской повинности, Совѣтъ переходитъ и т. д“ Совѣтъ единогласно принимаетъ пожеланіе и законопроектъ.

При обсужденіи законопроекта объ отпускѣ средствъ на постройку желѣзнодорожнаго моста черезъ Волгу въ Ярославлѣ Авдаковъ вноситъ предложеніе объ отложеніи законопроекта до осенней сессіи для болѣе детальнаго его обсужденія въ связи съ появившимися предложеніями построекъ новыхъ желѣзнодорожныхъ линій, имѣющихъ отношеніе къ постройкѣ места черезъ Волгу въ верхней ея части.

Ушаковъ и министръ путей Рухловъ, возражаютъ противъ отложенія законопроекта, который въ отношеніи постройки моста черезъ Волгу въ этой мѣстности является окончательнымъ и вполнѣ зрѣло-обдуманнымъ. Предложеніе Авдакова отклоняется громаднымъ большинствомъ. Законопроектъ въ думской редакціи принимается единогласно. По исчерпаніи повѣстки товарищъ государственнаго секретаря читаетъ Высочайшій указъ сенату: „на основаніи статьи 99 основныхъ государственныхъ законовъ повелѣваемъ занятія Государственнаго Совѣта прервать 12 сего іюня, назначивъ срокомъ ихъ возобновленія 10 окт. 1909 г. Правительствующій сенатъ не оставитъ къ исполненію сего учинить надлежащее распоряженіе“ На подлинномъ собственноручно Его Императорскаго Величества рукою подписано: **„Николай“**. На рейдѣ „Штандартъ“ 11 іюня 1909 г. Скрѣпилъ предсѣдатель совѣта министровъ, статсъ-секретарь Столыпинъ.

Указъ выслушивается всѣми присутствующими стоя. Предсѣдатель провозглашаетъ: „да здравствуетъ Его Величество Государь Императоръ Николай Александровичъ“. Раздается громкое „ура“.

Засѣданіе закрывается.

РАЗНЫЯ ИЗВѢСТІЯ

Пинскъ. Уѣздное земство постановило ознаменовать полтавскій юбилей открытіемъ школъ, наименовавъ ихъ петровскими, ввести во всѣхъ школахъ преподаваніе военной гимнастики и ассигновало средства на учрежденіе педагогическихъ курсовъ и музея пособій.

Сызрань. Въ селѣ Троицкомъ пожаромъ уничтожено 159 домовъ. Положеніе погорѣльцевъ тяжелое. Изъ суммъ общеземской организаціи выдаются пособія.

Петербургъ. Высочайшимъ указомъ занятія Государственнаго Совѣта прерваны по 10 окт.

— За сутки заболѣло холерой 99, умерло 34.

Баку. 11 іюня въ 11 ч. вечера трое неизвѣстныхъ усадили въ фаэтонъ брата нефтепромышленника Рыльскаго и увезли.

Воронежъ. Бобровская дума постановила ходатайствовать объ открытіи при городскомъ училищѣ въ память полтавской битвы ремесленнаго отдѣленія съ присвоеніемъ ему имени Петра перваго.

Новочеркасскъ. Съѣздъ уполномоченныхъ учрежденій мелкаго кредита постановилъ организовать союзы кредитныхъ ссудосберегательныхъ товариществъ, содѣйствовать различными мѣрами развитію сельскаго-хозяйства.

— По дѣлу объ ограбленіи гуляйборисовскаго почтоваго отдѣленія арестованъ начальникъ отдѣленія.

Петербургъ. Члену горнаго совѣта горнаго ученаго комитета Добронизскому за пятидесятилѣтнюю службу Высочайше пожалованы знаки ордена Александра Невскаго.

Москва. Въ засѣданіи отдѣленія совѣта торговли и мануфактуръ выборщиками отъ промышленности для выбора членовъ Государственнаго Совѣта избраны министръ торговли Тимирязевъ и предсѣдатель московскаго отдѣленія совѣта Барановъ.

— По постановленію сенатора Гарина назначено предварительное слѣдствіе по обвиненію бывшаго чиновника полиціи Ботнева по статьѣ 447 уложенія о наказаніяхъ

Кашинъ. Послѣ непрерывнаго ряда ночныхъ молебновъ въ переполненномъ богомольцами Воскресенскомъ соборѣ день 11 іюня ознаменованъ рядомъ торжественныхъ богослуженій. Поздняя литургія и панихида по всѣмъ участвовавшимъ въ дѣлахъ прославленія святой благотворной великой княгини Анны Кашинской совершена соборне митрополитомъ московскимъ Владиміромъ со всѣми прибывшими архіереями. На богослуженіи присутствовала великая княгиня Елизавета Ѳеодоровна. Днемъ у ея высочества состоялся пріемъ дамъ и представителей дворянства, земства и города. Въ шесть часовъ началась всенощная, къ которой прибыла августѣйшая богомолица, остававшаяся въ храмѣ все время богослуженія, окончившагося въ 11 час. вечера. Во время всенощной на площадь между Воскресенскимъ и Успенскимъ соборами прибыли крестные ходы—православный и единовѣрческій. По совершеніи митрополитомъ всенародно литіи ходы возвратились въ соборъ. На площади продолжалась всенощная одновременно со службой въ Воскресенскомъ соборѣ. Затѣмъ въ соборѣ состоялось перенесеніе раки съ мощами Святой Анны Кашинской на новое мѣсто. Въ перенесеніи принимала участіе великая княгиня Елизавета Ѳеодоровна, несшая на полотенцѣ головную часть раки вмѣстѣ съ тверскимъ губернаторомъ По установкѣ раки началось поклоненіе народа святымъ мощамъ, которое будетъ происходить непрерывно въ теченіе всѣхъ послѣдующихъ ночей и дней. Число богомольцевъ все увеличивается, достигая нынѣ до семидесяти тысячъ. Прибылъ крестный ходъ изъ Твери въ сопровожденіи многихъ тысячъ богомольцевъ.

Екатеринбургъ. Въ Тюмени сгорѣли огромные штабеля лѣса, расположенные на берегу Туры. Огонь угрожалъ пакгаузамъ товарищества Западно-Сибирскаго пароходства. Убытки двѣсти тысячъ.

Петербургъ. Телеграмма министра двора. 12 іюня въ 10 час. утра императорская яхта „Штандартъ“ снялась съ якоря и ушла въ море. Въ 11 час. утра на яхтѣ совершено богослуженіе по случаю прославленія мощей святой благовѣрной княгини Анны Кашинской, на которомъ присутствовали Ихъ Величества съ августѣйшими дѣтьми, лица свиты, сопровождающія Ихъ Величества въ плаваніи, флагъ-капитанъ Его Величества, командиръ, офицеры и команда яхты.

— Во всѣхъ столичныхъ церквахъ случаю прославленія мощей совершен торжественныя богослуженія съ мо ствіями.

— Сегодня, наканунѣ двадцатип лѣтія возсозданія церковно-приходск школъ, у гробницы Императора Ал сандра III совершена панихида въ п сутствіи главнаго наблюдателя церков приходскихъ школъ, предсѣдателя уч щнаго совѣта при синодѣ, прибывш со всѣхъ концовъ Россіи епархіальн наблюдателей школъ, учителей и у тельницъ ихъ. На гробницу Царя— ротворца возложенъ роскошный вѣн изъ живыхъ цвѣтовъ съ бѣлыми лен ми съ надписью: „Отъ начальствующ учащихъ и учащихся въ церковна школахъ 1884—1909 г. Державному с становителю церковныхъ школъ, Го дарю Императору Александру III.“

Харьковъ. Каменоугольная жел торговая биржа избрала выборщик отъ промышленности для избранія новъ Государственнаго Совѣта члена сударственнаго Совѣта Авдакова.

Иностранныя извѣстія.

Тегеранъ. Бахтіары приближаю въ Кумъ. Кумскій губернаторъ бѣж въ Тегеранъ. Фидаи казвинскіе вы пили противъ Тегерана, согласуя с походъ съ бахтіарами. Населеніе ст цы сильно волнуется, нѣкоторые бѣг въ горы. Шахранъ и другіе идутъ встрѣчу бахтіарамъ и фидаямъ. На зарахъ изготовляются красные флаги образцу казвинскихъ. Разбросаны про маціи съ перечисленіемъ лицъ, приговор ныхъ фидаями къ смерти. Комитетъ геранскихъ армянъ партіи „дашнак тюнъ“ проповѣдуетъ терроръ. Выш первый номеръ газеты „Недватъ,“ за ненный сплошь нападками на Россію введеніе войскъ въ Персію. Получ извѣстіе о выѣздѣ Муштехида Сей абуллы изъ Неджефа въ Тегеранъ.

Берлинъ. Засѣданіе рейхстага. П сутствовали изъ общаго числа 397 де татовъ 383. При голосованіи параграф девятаго законопроекта о пошлинѣ наслѣдства—за принятіе этой ста голосовали 187 противъ 195; одинъ в держался. Въ парламентскихъ круг ожидаютъ немедленно по началѣ засѣ нія 13 іюня важнаго сообщенія отъ и ператорскаго канцлера.

Кембриджъ. Члены Думы присутст вали въ Кембриджскомъ университе на торжествѣ возведенія въ ученыя с пени. Между прочимъ удостоились с пени доктора профессора московск университета Тимирязевъ, одинъ и сыновей, Дарвина, принцъ Роландъ Б нопартъ. Канцлеромъ и профессора университета данъ членамъ Думы заракъ. Послѣ осмотра въ Кембриджѣ с денческихъ общежитій и коллегій чле Думы посѣтили въ Гарденпарти сем Дарвина и затѣмъ отбыли въ Лондонъ.

Лондонъ. Въ „Стандардѣ“ сообщают изъ Іоганнесбурга, что 10 іюня подня та буря протестовъ противъ правител ства вслѣдствіе того, что послѣднее за казало стальныя рельсы для трансваль скихъ дорогъ русской фирмѣ, не предо живъ предварительно заказъ англійским заводчикамъ и не давъ имъ возможн сти принять участіе въ торгахъ н этотъ заказъ. Отвѣчая на предъявленно требованіе объясненій, Гебъ-колоніаль ный министръ финансовъ заявилъ, чт заводчики соединеннаго королевств входятъ въ трестъ, образовавшійся в Англіи съ цѣлью повышенія цѣнъ и от мѣтилъ, что давъ заказъ русской фирм трансвальское правительство достигл экономіи въ одномъ этомъ контракт 20000 фунтовъ стерлинговъ.

— „Таймсъ“ въ первой статьѣ, посв щенной пребыванію членовъ Думы Совѣта въ Англіи надѣется, что депута ты вынесутъ изъ своего посѣщенія лиш одни пріятные воспоминанія. Посѣщен это чревато послѣдствіями самаго глубо каго значенія для блага человѣчества.

Мешедъ. 10 іюня утромъ мешедск революціонеры напали на сарбаза (пер сидскаго солдата), избили и отняли ору жіе. Вѣсть объ этомъ подняла сарбазовъ тотчасъ ограбившихъ и сжегшихъ домъ инженера Каши-Фульмулька, гдѣ скры вались революціонеры. Въ ночь на 10 іюня нѣсколько домовъ разграблены и совершенно разнесены, одинъ взорванъ бомбою. 11 іюня съ утра продолжалась стрѣльба, вездѣ строились баррикады одна, возведенная на крышѣ пустовавшаго дома русско-подданнаго Хаджриза Ордубали, доминировавшая надъ англійск консульствомъ и цитаделью, въ которой проживаетъ губернаторъ по приказанію русскаго генеральнаго консула снесена и домъ занятъ русскими казаками. Послѣ полудня стрѣльба не прекращалась, убиты сарбазъ и конюхъ. Губернаторъ пустилъ въ дѣло противъ баррикадъ и засѣвшихъ за ними разбойниковъ орудія, что исполнено кажется безъ вреда для революціонеровъ. Передъ вечеромъ три русскихъ казака, охранявшіе отдѣленіе нашего учетно-ссуднаго банка съ трудомъ добрались до консульства и заявили, что баррикадисты не позволяли имъ вернуться въ банкъ за провіантомъ и фуражемъ. Тогда князь Дабижа распорядился, чтобы начальникъ консульскаго конвоя доставилъ въ банкъ провіантъ и явившихся казаковъ. Капитанъ Скуратовъ, есаулъ Поночевный, взявъ сорокъ казаковъ, пулеметъ и провіантъ, отправились въ банкъ и по дорогѣ наткнулись на баррикаду, занятую 80 вооруженными революціонерами. Послѣ неудачныхъ получасовыхъ переговоровъ Скуратова съ

...йниками и попытокъ склонить ихъ ...дить казаковъ безпрепятственно въ ..., нашъ отрядъ принужденъ былъ ...ть огонь. По расчищеніи дороги ...революціонеровъ провіантъ доставъ въ банкъ. Отрядъ вернулся безъ ...рь.

...лоники. Идутъ приготовленія къ ...мизаціи третьяго курпуса. Къ бессарабской границѣ посланы офицеры для ...ификаціонныхъ работъ и 15000 ре...стамъ приказано держаться на...ѣ. Въ салоникскомъ заливѣ захва...ъ греческій пароходъ съ военной кон...андой, предназначенной для грече...ъ комитетовъ. Въ послѣдніе дни аре...ано до десяти комитетскихъ аген...ъ. Среди грековъ сильное возбужде...

...лградъ. Министръ внутреннихъ ...ъ Милосовлевичъ, вслѣдствіе разно...ія съ однимъ министромъ, подалъ ...тставку.

...авризъ. Одѣтые въ полицейскую форму фидаи усиливаются присоединить къ нимъ фидаевъ, бѣжавшихъ съ ...у Салмаса. Чтобы сохранить вновь ...бывшимъ оружіе, губернаторъ одѣлъ ...въ фантастическую форму фандаръ...ъ. Саттарханъ теперь чаще появляется на улицахъ съ большой свитой. ...ная партія Саттархана, такъ и не ...давшая оружія, носитъ спрятанные ...ъ платьемъ маннихеровскіе карабины, ...ролеты Маузера. Нашедшіе убѣжище ...турецкомъ консульствѣ съ Саттар...омъ и Багирханомъ во главѣ извѣ...ые разбойники подъ угрозами заставили уважаемыхъ купцовъ и горожанъ ...ыза слѣдовать за ними.

...ыа. Состоялось грандіозное собра...е представителей австрійскихъ про...ленныхъ, ремесленныхъ и торговыхъ ...овъ для протеста противъ господст...ующаго направленія экономической по...ики исключительно въ пользу агра...ъ. Ораторы констатировали какъ ре...ультатъ этой политики близкій упадокъ ...трійской торговли на главномъ ея ...нкѣ на Балканахъ. Особенно страда...ъ ткацкая промышленность. Одновре...но въ Австрія непрерывно падаетъ ...ная сила городского населенія. ...ду тѣмъ правительство исключитель...озабочено поддержкой земледѣлія. ...ніе единогласно приняло резолю...ію, требующую скорѣйшаго заключенія ...овыхъ договоровъ съ балканскими ...дарствами.

...лонъ. Арестованъ прибывшій въ ...ль Сентропецъ на собственной яхтѣ ...лькомъ" русскій Владиміръ Обермил...ъ по обвиненію въ убійствѣ матроса ...аля, совершенномъ въ состояніи не...имой самообороны. Одновременно ...ованы три матроса, обвиняемыхъ ...частіи съ Паскалемъ въ попыткѣ ...ъ въ Сентропецѣ захватить яхту ...ллера. Послѣдній самъ заявилъ о ...шемся.

...ераиъ. Англійскій консулъ пріѣ...ъ въ Кумъ, гдѣ нѣтъ бахтіаровъ. ...ъѣздѣ въ Кумъ консулъ подвер...ся обстрѣливанію.

Послѣднія извѣстія.

— Къ предстоящимъ торжествамъ въ Полтавѣ опубликовано обязательное постановленіе губернатора, обязывающее домовладѣльцевъ и квартиронанимателей заносить въ домовую книгу прибывающихъ лицъ, давать полицейскимъ чинамъ требуемыя свѣдѣнія для установленія самоличности. Виновные въ нарушеніи караются штрафомъ до пятисотъ руб. или арестомъ до трехъ мѣсяцевъ.

Прокладка желѣзнодорожной вѣтки отъ вокзала къ Шведской могилѣ закончена. Приступлено къ постройкѣ временнаго помѣщенія станціи, пассажирской платформы и телеграфнаго отдѣленія. Работы идутъ спѣшно и будутъ закончены къ пятнадцатому іюня. „Р. С."

— Въ помѣщеніи вятской губернской управы 6 іюня состоялось открытіе съѣзда сельскихъ хозяевъ, практиковъ и спеціалистовъ. Программа съѣзда обнимаетъ всѣ стороны сельскохозяйственной жизни губерніи. На съѣздѣ участвуютъ 60 человѣкъ, преимущественно крестьянъ. Избраны три секціи; агрономическая, экономическая и по опытному дѣлу. Съѣздъ продлится двѣ недѣли. Предсѣдательствуетъ предсѣдатель управы. Засѣданія публичныя, по входъ по билетамъ. „Р. С."

— Въ Нижней Турѣ, въ Николаевскихъ ротахъ, временный военный судъ приступилъ 6 іюня къ разбору громкаго дѣла о лбовской шайкѣ. Обвиняемыхъ 59; большинству изъ нихъ предъявлена статья, карающая смертной казнью; свидѣтелей 340. Дѣло продлится около мѣсяца. Этимъ процессомъ будетъ окончательно ликвидирована громкая эпопея „экспропріацій" на Уралѣ, родоначальникомъ которой являлся легендарный атаманъ Лбовъ, казненный въ прошломъ году въ Вяткѣ. „Р. С."

— Въ Новохоперскомъ уѣздѣ Воронежской губ. въ большомъ имѣніи ген. Раевскаго произведена крайне смѣлая экспропріація оперирующей въ уѣздѣ шайкой. На главный хуторъ имѣнія явились ночью восемь вооруженныхъ и потребовали кузнеца и слесаря. Послѣдніе по приказанію явившихся взломали кассу. Экспропріаторы взяли 6,000 р. и уѣхали на экономическихъ лошадяхъ. Въ имѣніи находилось до 570-ти служащихъ рабочихъ; главная контора связана съ хуторами телефономъ; имѣется автомобильное сообщеніе; на главныхъ пунктахъ—вооруженные сторожа. Утромъ проѣзжавшихъ экспропріаторовъ крестьяне сосѣднихъ селъ принимали за начальство. „Р. В."

— Крушеванъ послѣ ночной газетной работы, 6 іюня въ 7 часовъ утра, легъ, въ 11 час. завтракалъ, принималъ посѣтителей, просматривалъ полученную почту. Въ $2^1/_2$ часа съ нимъ сдѣлалось дурно, онъ упалъ и на рукахъ слуги скончался. Приглашенные врачи констатировали разрывъ сердца. Говорятъ, что пораженіе правыхъ на городскихъ выборахъ угнетающе подѣйствовало на покойнаго, надѣявшагося пройти въ головы. „Р. С."

— Въ Москвѣ въ недалекомъ будущемъ открывается еще одно новое учебное заведеніе—институтъ врачебной косметики.

Учредитель института—врачъ.

Въ институтѣ этотъ врачъ будетъ самъ и читать курсъ врачебной косметики.

Интересное зрѣлище будетъ представлять аудиторія института во время чтенія курса, гдѣ слушательницами будутъ постоянныя посѣтительницы загородныхъ ресторановъ, отдѣльныхъ кабинетовъ и кулисъ увеселительныхъ театровъ. „Р. С."

— 6-го іюня въ помѣщеніи министерства торговли и промышленности состоялось засѣданіе совѣта торговли и мануфактуръ для избранія четырехъ выборщиковъ для избранія членовъ Государственнаго Совѣта отъ торговли и промышленности вмѣсто выбывающихъ по жребію. Избранными оказались отъ промышленности членъ Государственной Думы С. П. Бѣляевъ и Э. Я. Веденеръ, отъ торговли—заслуженный проф. инженеръ-технологъ Лабзинъ и инженеръ-технологъ Триполитовъ. „Р. В."

— На-дняхъ закончила свои занятія особая комиссія при совѣтѣ съѣзда представителей промышленности и торговли по вопросу объ установленіи международныхъ единообразныхъ нормъ вексельнаго права, признавъ необходимымъ установить одну форму и общія для всего міра правила вычисленія срока платежей въ случаѣ, если послѣдній выпадетъ на праздничный день. „Р. В."

— Въ предупрежденіе случаевъ поступленія лицъ съ подложными документами о среднемъ образованіи въ высшія учебныя заведенія министерства торговли и промышленности министерствомъ этимъ въ настоящее время снабжены всѣ высшія учебныя заведенія вѣдомства списками лицъ, окончившихъ среднеучебное заведеніе за время съ 1903 по 1908 годъ. За истекшій учебный годъ и впредь упомянутые списки подлежатъ представленію въ высшія учебныя заведенія не позже 1-го іюля ежегодно (Россія).

— Раскрывшаяся за послѣднее время масса злоупотребленій во флотѣ, къ которымъ оказался причастнымъ большой кругъ служащихъ лицъ, толкнуло морское министерство на совершенно ложный путь. Вмѣсто того, чтобы энергично взяться за очистку флота и предать всѣхъ виновныхъ строгому суду, морское министерство испугалось огласки и рѣшило изъ всей исторіи не дѣлать большого шума. Какъ сообщаютъ никакихъ массовыхъ увольненій виновныхъ лицъ не предвидится, ихъ будутъ отставлять отъ службы постепенно, пользуясь удобнымъ случаемъ. Не слѣдуетъ бояться общественной огласки, наоборотъ за эту огласку русское общество скажетъ только одно спасибо, и только послѣ этой огласки возможно будетъ ожидать обновленія нашего флота. „Н. Р."

— На освободившуюся должность синодальнаго миссіонера московскій митрополитъ Владиміръ выдвинулъ кандидатуру своего епархіальнаго миссіонера Айвазова, извѣстнаго своими выступленіями противъ Григорія Петрова и Л. Н. Толстого, а также рѣчами на 4-мъ кіевскомъ миссіонерскомъ съѣздѣ. Назначеніе Айвазова считалось обезпеченнымъ, но неожиданно прот. Восторговъ прислалъ заявленіе, что, радѣя о благѣ православной церкви, онъ готовъ взять на себя тяжелую обязанность синодальнаго миссіонера, но требуетъ принятія слѣдующихъ условій: во-первыхъ, предоставленія ему права давать указанія не только низшему духовенству, но и епископамъ, а во-вторыхъ, присоединенія къ титулу „синодальный миссіонеръ" слова „всероссійскій". Въ синодскихъ кружкахъ утверждаютъ, что исполненіе этого требованія весьма возможно, ибо для о. Восторгова была уже однажды создана особая должность наблюдателя всѣхъ церковно-приходскихъ школъ грузинскаго экзархата. „Рѣчь."

— Вскорѣ въ Петербургъ прибываютъ 150 заграничныхъ автомобилей, выписываемыхъ группой предпринимателей для устройства у насъ правильнаго автомобильнаго движенія. Предположено поставить ихъ по угламъ главныхъ улицъ, причемъ плата за пользованіе такимъ экипажемъ будетъ взиматься по таксомѣру. Автомобили эти расчитаны на 6, 4 или 2 сѣдоковъ. Изъ Риги выписана первая партія рабочихъ, въ 30 человѣкъ, для подготовки въ шоферы. „Н. Р."

Ново-Николаевскъ, 14 іюня 1909 г.

Торгово промышленный кризисъ, весьма печально отразившійся на хозяйственной жизни г. Ново-Николаевска, еще тяжелѣе отразился на положеніи труда.

Не смотря на открытіе навигаціи и увеличеніе работъ на желѣзной дорогѣ, на пристаняхъ и товарныхъ складахъ количество рабочихъ рукъ превышаетъ спросъ, благодаря чему масса рабочихъ продолжаетъ оставаться безъ работы.

Количество безработныхъ въ Ново-Николаевскѣ въ нынѣшнее лѣто еще болѣе увеличилось, такъ какъ съ одной стороны пожаръ выбросилъ на мѣстный рынокъ труда много рабочихъ рукъ, а съ другой общее безоградное экономическое состояніе въ Россіи гонитъ рабочихъ въ Сибирскіе города, въ томъ числѣ, конечно, и въ г. Ново-Николаевскъ.

Насколько сильно укрѣпилась безработица можетъ служить подтвержденіемъ уже тотъ печальный фактъ, что даже квалифицированные профессіональные рабочіе, пользующіеся до сего времени огромнымъ спросомъ, теперь принуждены работать въ качествѣ поденщиковъ, чернорабочихъ, или слоняться, какъ и многіе другіе, безъ всякаго приложенія своего труда.

Едва ли нужно говорить о той нуждѣ, которую приходится переносить на себѣ и на своихъ семьяхъ безработнымъ. Ужасныя лишенія и голодъ вотъ та общая перспектива для всѣхъ, кто лишенъ возможности продать свою мускульную силу. Въ виду массоваго бѣдствія, переживаемаго рабочимъ людомъ, необходима помощь, скорѣйшая поддержка, хотя бы даже въ самыхъ минимальныхъ размѣрахъ, такъ какъ что-нибудь все же лучше, чѣмъ ничего.

И эту первую помощь необходимо было бы взять на себя городскому самоуправленію, какъ общественной единицѣ, призванной для непосредственнаго служенія интересамъ мѣстнаго населенія. Вопросъ этотъ уже поднимался въ Думѣ, но тѣмъ не менѣе прошелъ пока безрезультатно, между тѣмъ какъ помощь безработнымъ, это есть одинъ изъ тѣхъ вопросовъ, который требуетъ немедленнаго и неукоснительнаго разрѣшенія, такъ какъ безработица есть общественное зло, отражающееся не только на интересахъ самихъ рабочихъ, но и на интересахъ города и населенія вообще. Если городское самоуправленіе не располагаетъ такими средствами, чтобы устроить для безработныхъ безплатныя чайныя, столовыя или пріюты, хотя бы въ видѣ временныхъ бараковъ для ночлега, то городская дума должна прибѣгнуть къ общественнымъ работамъ. Общественныя работы, это самая удобная и доступная для городского самоуправленія форма помощи, такъ какъ денежная затрата не поглощается безрезультатно, а возвращается въ видѣ какихъ либо общественныхъ сооруженій. Вопросъ, такимъ образомъ, только въ томъ, чтобы при соотвѣтствующихъ денежныхъ затратахъ, выбрать и создать наиболѣе необходимыя и полезныя сооруженія.

Изъ такихъ сооруженій прежде всего можно было бы указать на сооруженіе мостовой на пристани и упорядоченіе и расширеніе бичевника. Эта работа помимо своей цѣлесообразности имѣетъ для своего осуществленія много преимуществъ и въ матеріальномъ отношеніи. Пароходовладѣльцы, упорствующіе въ теченіе двухъ лѣтъ съ уплатой денегъ за пользованіе берегомъ, немедленно бы уплатили городу, если бы послѣдній приступилъ къ оборудованію пристани. Основываясь на мнѣніи уже высказанномъ пароходчиками—городскому самоуправленію стоитъ только организовать общественныя работы и приступить къ мощенію пристаней, какъ въ его распоряженіе поступитъ до 16 тысячъ рублей отъ пароходчиковъ, которые только изъ этихъ соображеній и задерживаютъ деньги.

Такимъ образомъ, въ виду крайне тяжелаго положенія, переживаемаго рабочимъ населеніемъ, городу прямой расчетъ воспользоваться этимъ обстоятельствомъ и дать возможность на деньги, которыя могутъ пролежать непроизводительно для города въ карманахъ пароходчиковъ еще нѣсколько лѣтъ, благоустроить пристань и вмѣстѣ съ этимъ дать возможность заработать на кусокъ хлѣба безработнымъ.

Чтобы шире развить приложеніе труда для лицъ, не имѣющихъ работы, городское самоуправленіе параллельно съ оборудованіемъ пристаней должно выдвинуть и другія работы, такъ какъ безработная армія въ настоящее время слишкомъ велика, чтобы ограничиться только одними пристанями. Исходя изъ этихъ соображеній, городская дума также могла бы направить трудъ на приведеніе въ порядокъ города въ санитарномъ отношеніи. Оздоровленіе города, въ виду развитія въ Россіи эпидеміи сыпного тифа, который легко можетъ быть перенесенъ и въ наши края, является прямой необходимостью городского самоуправленія и медлить съ этимъ, значитъ оставить населеніе на произволъ судьбы въ случаѣ появленія тифа, или холеры, которая также не за горами и вполнѣ возможная,

---

Фельетонъ.

Отдаленные звуки.

...знакомился я съ ней въ поѣздѣ, ...вращаясь черезъ Верхболово въ Рос...ію изъ-за границы. Несмотря на то, ...что высоко стоявшее солнце уже давно ...ало заглядывало въ окна вагона, я ...е еще продолжалъ лежать на диванѣ ...въ II класса, когда на одной малень...й станціи порожнее противъ меня мѣ...то было занято молодой барышней, одѣ...ой со свойственнымъ польскимъ дѣвуш...ъ вкусомъ и изысканностью. На ...ъ у нея была легкая шелковая шаль ...ѣтлаго цвѣта, рельефно обрисовывающая ...ленькую, классическую головку. ...ѣтный дорожный костюмъ плотно об...ъ молодую, роскошно сложенную ...ру и своимъ темнымъ цвѣтомъ ...ошо выдѣлялъ крошечныя ножки въ ...ихъ атласныхъ туфелькахъ.

...а усѣлась, мелькомъ посмотрѣла на ...я и, встрѣтивъ мой восхищенный ...дъ, нѣсколько смутилась. Чудные, ...ные глаза невольно прикрылись и ...ой пурпурный оттѣнокъ пробѣжалъ ...ъ нѣжному личику.

...не помню съ чего, но вскорѣ начал...ный въ такихъ случаяхъ разго...ръ, въ которомъ двое воспитанныхъ ...ей показываютъ салонное искусство ...ти бесѣду совершенно, въ сущности, ...ую, но цѣпкую непринужденностью ...ъ художественно построен...ъ фразъ. Она оказалось, ѣхала въ ...ю вѣстность, гдѣ жилъ я, и нашъ ...ъ мною предстоящо часто встрѣчать...ъ другъ общать знакомыхъ. Пылкій ...ый юноша, съ перваго момента я ...ствовалъ себя рабомъ этой краса...ы, одна улыбка которой могла свести ...ъ, возбуждая таящіяся гдѣ-то въ ...ѣ нѣжныя чувства. Крайне впе...чительная и, повидимому, страстная ...натура не могла, казалось, не замѣ...ть мою, что творилось со мною, и ...ому я съ истиннымъ умиленіемъ ...ялъ за зараждающуюся взаимность тѣ продолжительныя tete-a-tete, ...ченію которыхъ она если не способ...вала, то во всякомъ случаѣ и не препятствовала...

Въ одинъ изъ такихъ вечеровъ мы сидѣли въ заглохшемъ углу парка и тихо глядѣли на катившую внизу свои воды рѣку. Казалось, прелесть этого вечера, съ звуками смолкающаго щебетанья утомленныхъ птицъ, должна была расчувствовать всякаго и я, какъ-то не отдавая себѣ въ этомъ отчета, обнялъ гибкій станъ ея и замеръ, чувствуя подъ тонкой матеріей платья горячее, молодое тѣло любимой женщины. Безсознательно уста наши соединились въ протяжный, жгучій поцѣлуй, отъ котораго какая-то мощная волна прилила сладострастнымъ рокотомъ къ головѣ... Дрожащія губы мои лепетали безсвязно.

— Моя, моя божественная!

Словъ не хватало, да и эти выходили съ трудомъ какъ-бы насильно вырываясь сквозь судорожно сжимающіеся зубы.

Вдругъ она ровнымъ и холоднымъ, какъ сталь голосомъ, проговорила:

— То-же самое вы сказали-бы всякой другой дѣвушкѣ, позволившей себя поцѣловать, особенно если-бы она была хорошенькая.

Какимъ-то до боли непріятнымъ чувствомъ обдало меня отъ этого леденящаго голоса, скачь напускное спокойствіе котор го звучала не то грустная, не то надмѣнная нотка. Неужели эта молоденькая, чистая дѣвушка съ такой безпредѣльной низменностью смотритъ на прекрасное, всесильное чувство любви моей, отъ которой, мнѣ казалось, я самъ сталъ несравненно идеальнѣе и чище прежняго. И въ горячихъ, убѣдительныхъ словахъ я впервые объяснился ей, подчеркивая, что поцѣлуй я уже, безъ всякихъ словъ, считалъ выразителемъ нашей взаимной любви, такъ какъ вѣдь не станетъ же она цѣловать нелюбимаго ею человѣка. Глаза ея опять остановились на мнѣ и тотъ-же голосъ произнесъ.

— Отчего-же, напротивъ, лишь бы только этотъ человѣкъ былъ молодъ и красивъ...

...Не помню, что сказалъ я послѣ этого, но мы разстались, и я въ теченіе недѣли былъ до того ошеломленъ происшедшимъ, что не показывался изъ дому, дабы избѣжать встрѣчи съ этой женщиной, нанесшей такой страшный ударъ моему впервые заговорившему серьезно чувству. Изъ невеселыхъ думъ на эту тему вывелъ меня голубой конвертикъ съ надушенной визитной карточкой, въ которой она приглашала меня на нѣсколько словъ къ себѣ. Наскоро одѣвшись, я спустя нѣсколько минутъ сидѣлъ въ уютной гостиной и слушалъ ея смягченный какой то задушевной стрункой голосъ:

— Вы не дали мнѣ возможности въ тотъ вечеръ высказаться и потому между нами легла непріятная тѣнь, которую я попытаюсь освѣтить, хотя это и будетъ мнѣ настолько больно, насколько болѣзненно бываетъ снятіе повязокъ съ нехорошо зажившей раны. Быть можетъ, я оскорбила тогда ваше искреннее объясненіе, но, простите, я ужъ и клятвамъ стараюсь не придавать значенія, въ чемъ извиненіемъ мнѣ послужатъ нѣсколько словъ изъ моего прошлаго.

Она встряхнула чудной головкой и поправила рукой прическу.

— „Еще въ гимназическомъ платьѣ съ вышитой цифрой VI я выслушала отъ своего молодого учителя первое признаніе. Онъ присягалъ—и вѣрила. Два мѣсяца спустя преподаватель женился на дочери богатаго промышленника...

Взоръ ея былъ устремленъ куда-то въ даль, а пальцы блуждали по клавишамъ рояля.

— Затѣмъ мое первое разочарованіе столкнулось съ горячими словами любви мечтательнаго красиваго юноши. Моя холодность чуть не свела его въ могилу, и врачи еле спасли бѣдняга отъ сильной дозы морфія, принятой, какъ значилось въ запискѣ, подъ впечатлѣніемъ романической неудачи. Я увлеклась безумно. Его слова внушали мнѣ уже полное довѣріе и по одному его мановенію я готова была пройти всѣ ступени ада Данте-Алигіери. Какъ въ миѳическомъ сказаніи, текли минуты невиннаго счастья. И вотъ..... играя въ карты, онъ въ кругу друзей сказалъ, что можетъ заставить меня приходить въ его квартиру въ любой часъ дня и ночи...

Голосъ оборвался, и только мой тихій поцѣлуй ея судорожно вытянутой руки вывелъ ее изъ тяжелой задумчивости. Не освобождая своей руки, она, придвинувшись довѣрчиво ко мнѣ всѣмъ тѣломъ, какъ обиженный ребенокъ, опустила другую руку на шевелюру моей, склоненной къ ея колѣнямъ головы.

— Послѣ долгой болѣзни я уѣхала за границу, чтобы успокоить развинченные нервы. Въ Ниццѣ, подъ знойнымъ солнцемъ юга, къ моимъ ногамъ, моля о счастьѣ взаимности, припалъ французскій романистъ. Онъ нравился мнѣ, но богатая опытомъ я держала себя въ рукахъ, а онъ подъ моимъ вліяніемъ написалъ свой всемірно извѣстный послѣдній романъ. Дамы завидовали мнѣ насмѣшливо удивлялись равнодушію, съ которымъ я отталкивала эту звѣзду современной литературы. Надъ чудными водами швейцарскаго озера, слѣдуя всюду за мною, онъ достигъ того, что молодое мое сердце опять побѣдоносно скинуло узы разсудка и... я забылась... Во всю жизнь не забуду безумнаго взгляда его глазъ, свѣтившихся зловѣщимъ блескомъ. Мнѣ стало невыразимо жутко, и я расплакалась. Эти невольныя слезы мои вывели его въ послѣднюю минуту изъ забытья, и онъ великодушно не воспользовался слабостью безумно влюбленной дѣвушки... Былъ назначенъ день свадьбы. Онъ уѣхалъ въ свое имѣніе для предсвадебныхъ приготовленій и вскорѣ помолвился съ дочерью сосѣдняго помѣщика, о чемъ и сообщилъ мнѣ коротенькимъ письмомъ, прося извиненія его „ошибки."

Она тяжело перевела дыханье. Я даже не сознавалъ, что рѣчь ея прервалась. Въ моемъ воображеніи какъ живые обрисовались всѣ эти лица, брошенныя судьбою на жизненный путь моей любимой дѣвушки и убившія въ ней вѣру въ самое возвышенное въ мірѣ чувство. И почему-то я почувствовалъ себя виноватымъ передъ нею и недостойнымъ ни любви, ни даже состраданья.

Ея рука все такъ-же оставалась въ моей шевелюрѣ, нѣжно теребя и выглаживая длинные волосы.

— Теперь вы хоть въ части имѣете возможность понять, почему я и на вашъ призывъ къ счастью не могу откликнуться, какъ не откликнется на зовъ своихъ собратій раненый орелъ, сознавая, что ему по волѣ злого рока ужъ больше не подняться въ лазурную высь, надъ чудными горами счастья!...

Я молчалъ и чувствовалъ какъ мучительный спазмъ давилъ мнѣ горло. Что утѣшительнаго могъ я сказать этой жизни, разбитой святотатственными руками? Чѣмъ оправдать жестокость пошленькихъ людишекъ, потоптавшихъ загрязненными чувственностью ногами молодое, стремящееся къ лучезарной любви, сердце?

Она тихо поднялась.

— Быть можетъ, вы не всѣ таковы, но, углубившись въ себя, я вижу, что сердце мое замерло въ той части, которою оно раньше воспринимало сочувственно любовные аккорды другого, близкаго сердца. И потому, какъ я еще ни молода, но ни любви, ни вѣры въ людей во мнѣ ужъ не осталось и слѣда.

Крошечные пальчики незамѣтно выскользнули изъ локоновъ моихъ волосъ и въ то-же время я почувствовалъ легкое, какъ дребезжаніе зефира, прикосновеніе ея губъ къ своему пылающему лицу.

Мы больше не встрѣчались...

Victor de-Large

Н. Николаевскъ, 9—VI—09.

БАЙКАЛЪ.

Этюдъ.

Чудный, священный Байкалъ былъ спокоенъ: ни одного всплеска волны, даже у берега. Точно изъ гигантской плавильной вылили стекло, и оно разлилось далеко къ горизонту, подобралось къ землѣ и, охвативъ ее своими могучими объятіями, навѣки застыло.

И берегу, на которомъ я стоялъ, было тяжело отъ этихъ объятій и онъ, употребляя громадныя усилія, то тамъ, то здѣсь поднимался надъ поверхностью Байкала, и отъ этой борьбы земля тяжело дышала, какъ глубоко дышетъ изнемогающій отъ кошмара человѣкъ; дышетъ онъ глубоко и старается сбросить мучающую его непонятную тяжесть, но мускулы ослабѣли, и онъ лежитъ пластомъ, а губы беззвучно шевелятся, силясь закричать о помощи.

Я, казалось, чувствовалъ это мучительное дыханіе земли, сердце билось рѣже, и кровь отливая отъ головы, тяжелила тѣло.

Въ воздухѣ было тихо, гулко, и раскатисто раздавались голоса перекликав-

хотя и нежелательная для насъ гостья.

Возбужденіе вопроса о проведеніи водопровода, который даже намѣченъ къ разсмотрѣнію на одномъ изъ ближайшихъ засѣданій является какъ нельзя болѣе кстати. Городъ могъ бы теперь же приступить кое къ какимъ предварительнымъ работамъ по устройству водопровода. Да и вообще г. Ново-Николаевскъ въ отношеніи благоустройства стоитъ еще на первой стадіи развитія, а поэтому городская управа, при желаніи конечно, могла бы намѣтить въ этой области цѣлый рядъ мелкихъ работъ.

Мы представляемъ, конечно, трудность положенія городской думы въ разрѣшеніи всѣхъ этихъ вопросовъ, однако не думаемъ, чтобы не было возможности разрѣшить ихъ при извѣстной энергіи и дѣятельности со стороны самой думы. Вопросъ о безработныхъ имѣетъ слишкомъ большой общественный характеръ, слишкомъ серьезенъ, чтобы отнестить къ нему съ обычной отговоркой, что нѣтъ денегъ въ кассѣ и этимъ только ограничить свои дѣйствія.

Если городская дума не окажетъ матеріальной поддержки безработнымъ, то это значитъ, что цѣлыя сотни людей будутъ обречены на самое ужасное существованіе, границы и послѣдствія котораго даже нѣтъ возможности предвидѣть. Въ Сибири нѣтъ земства, частная инициатива слишкомъ стѣснена и случайна, слѣдовательно, и помощь населенію возможна только со стороны городского самоуправленія для котораго эта помощь и должна составлять главнѣйшую задачу, его главнѣйшую обязанность.

Обзоръ печати.

Какъ извѣстно, думскіе и внѣдумскіе октябристы, придавая кардинальное значеніе народному образованію въ русской жизни, обѣщали въ этой области сдѣлать очень многое. Но, увы, Государственная Дума, руководимая октябристскимъ большинствомъ въ вопросѣ народнаго образованія сдѣлала только то, что было намѣчено правительствомъ.

Саратовскій университетъ, донской политехникумъ,—пишетъ „Совр. Сл."—это результатъ не работы и не пожеланій Думы, а самостоятельной инициативы правительства, которое могло и не исполнить этихъ плановъ, а ужъ сама-то Дума не рискнула бы внести свои законопроекты. Такимъ образомъ, даже въ области самыхъ элементарныхъ, такъ сказать, начинаній Дума не идетъ дальше и смѣлѣе правительства.

А вѣдь думской комиссіи по народному образованію были представлены весьма важные проекты и матеріалы въ порядкѣ частной инициативы. Наприм. комиссія имѣла проектъ всеобщаго обученія, проектъ лиги образованія; для разсмотрѣнія и разработки этихъ проектовъ имѣла достаточно времени. Однако комиссія такъ и не обмолвилась и что съ ними стало—узнаемъ развѣ въ осеннюю сессію. Такова ужъ, повидимому, участь кардинальныхъ вопросовъ русской жизни! „Совр. Слово" поэтому поводу справедливо замѣчаетъ:

Есть что то трагическое въ неумѣньи дѣятелей третьей Думы попасть въ тонъ страны, уловить ея настроеніе, оцѣнить ту или иную ея потребность. Ужъ, кажется, чего проще мн.острадальная область народнаго образованія, ужъ, кажется, въ оцѣнкѣ ея важности и неотложности работъ въ ней сошлись всѣ партіи, и тѣмъ не менѣе третья Дума, отдавшая такъ много времени сравнительнымъ пустякамъ,—на дѣло народнаго образованія потратила не болѣе одного засѣданія. Да и то это засѣданіе не только не прибавило лавровъ третьей Думѣ, но вызвало новое чувство горечи и обиды. Именно въ это засѣданіе она согласилась съ болѣе чѣмъ странными доводами министра финансовъ и отказалась отъ хорошей и, въ сущности, не терпящей отлагательства мысли объ образованіи фонда на постройку начальныхъ школъ.

Но если думское большинство не умѣетъ попасть въ тонъ страны, уловить ея настроеніе, то оно прекраснымъ образомъ попадаетъ въ тонъ правительства и улавливаетъ его настроеніе. Въ этомъ ему нужно отдать справедливость.

За то противоположную думскому большинству позицію занимаетъ правое крыло Государственнаго Совѣта: оно одинаково не желаетъ попадать въ тонъ какъ страны, такъ и правительства. Примѣромъ этому вопросъ объ учрежденіи университета въ Саратовѣ.

Сотруднику „Биржевыхъ Вѣдомостей" удалось узнать отъ члена Государственнаго Совѣта М. М. Ковалевскаго, что вопросъ объ университетѣ встрѣтилъ значительное противодѣйствіе среди членовъ Государственнаго Совѣта.

„Боюсь,—сказалъ М. М. Ковалевскій,—какъ бы г.г. правые не провалили законопроектъ въ пику Столыпину, воспользовавшись его отсутствіемъ. Они хорошо знаютъ, что премьеръ давно хочетъ учредить университетъ именно въ Саратовѣ, съ которымъ у него связано столько воспоминаній. Правительство единогласно высказывалось въ пользу законопроекта, но это правыхъ не смущаетъ. Въ комиссіи вопросъ прошелъ едва-едва 18-ю голосами противъ 17-ти. Противники законопроекта приводятъ всевозможные доводы—и денегъ мало, и бюджетъ сведенъ скверно, и городъ выбранъ неудачно, и не время думать о высшемъ образованіи, когда мы ничего не дѣлаемъ для низшаго, и т. д. Мнѣ, какъ докладчику, придется всѣ усилія приложить, чтобы защитить законопроектъ. Противъ меня, какъ я слышалъ, выступитъ съ большой рѣчью членъ Государственнаго Совѣта Звѣревъ."...

„Если правые,—иронизируетъ „Р. С.",—хотятъ такъ расправиться съ Саратовомъ, въ которомъ г. Столыпинъ былъ, только губернаторомъ,—то что же они сдѣлаютъ въ Россіи, въ которой г. Столыпинъ премьеръ—министромъ!

Сибирь.

Къ обваламъ на кругобайкальской линіи. Членъ мѣстнаго отдѣла географич. об—ва, г. Львовъ, при проѣздѣ своемъ по кругоб. линіи жел. дор., займется обслѣдованіемъ мѣстъ (откосовъ), гдѣ Инженеры путей сообщенія при постройкѣ дороги по берегу Ангары и Байкала, очевидно, совершенно не считались съ геологическимъ строеніемъ горъ, среди которыхъ проходитъ путь, не принявъ въ соображеніе трещинъ, послужившихъ причиною размыва откосовъ съ 5—6 и болѣе саженъ высоты. Откосы эти очень круты и въ нѣкоторыхъ мѣстахъ верхній плотный горный массивъ покоится на рыхломъ слоѣ конгломератовъ, такъ что оползни здѣсь неминуемы,—т. о., въ концѣ концевъ, этотъ многомилліонный путь можетъ оказаться заброшеннымъ и придется строить-другой. Задача г. Львова будетъ заключаться въ выясненіи всѣхъ опасныхъ мѣстъ и изысканіи способовъ къ устраненію обваловъ и оползней.

„Сиб."

Культурное сближеніе съ Японіей. Придавая огромное значеніе дѣлу культурнаго сближенія между Россіей и Японіей, взаимнаго изученія и пониманія жизни двухъ сосѣднихъ народовъ, редакція „Далекой Окраины", взяла на себя починъ по организаціи групповыхъ поѣздокъ въ Японію.

Японское правительство, общество и пресса очень сочувственно откликнулись на запросы редакціи и готовы приложить всѣ усилія къ тому, чтобы экскурсанты могли вынести изъ этой поѣздки лучшія впечатлѣнія.

Редакціей „Далекой Окраины" руководителемъ первой экскурсіи въ Японію избранъ секретарь редакціи Д. П. Пантелѣевъ.

„Д. О."

Набѣгъ абрековъ на киргизскій аулъ.

Кустанайскій уѣздъ, оренбургской губ., взволнованъ набѣгомъ абрековъ на киргизскій аулъ Садыкъ-баева. Картина набѣга рисуется въ такомъ видѣ.

Въ Усть Уйской станицѣ проживали абреки, высланные въ Тургайскую область подъ надзоръ полиціи за уголовныя преступленія.

Нѣсколько дней тому назадъ, абреки числомъ до 12 человѣкъ, рѣшили сдѣлать набѣгъ на киргиза 4 го аула Алтыкбая Садыкъ-баева, о которомъ въ уѣздѣ говорятъ, что онъ владѣетъ капиталомъ въ четыре милліона и что значительную часть денегъ онъ хранитъ при себѣ. Сказано—сдѣлано.

Вооружившись для этого винтовками, револьверами системы „Ноганъ" и пр. абреки отправились къ аулу легендарнаго бая.

Не доходя до аула, они встрѣтили двухъ служащихъ Садыкъ-баева и дали по нимъ залпъ. Служащіе бросились бѣжать и оповѣстили о набѣгѣ сосѣдніе аулы. Встревоженные киргизы быстро вооружились, кто чѣмъ могъ, и поспѣшили къ аулу Садыкъ-баева.

Абрекамъ пришлось искать спасенія въ бѣгствѣ. Настигнутые киргизами, они выбрали удобную позицію въ оврагѣ. Киргизовъ, между тѣмъ, собралось уже до 40 человѣкъ, и всѣ они набросились на абрековъ.

Завязавшаяся [illegible] водитель киргизскаго „военнаго" отряда дсть-уйскій станичный с таршина двинулъ на абрековъ отрядъ конныхъ стражниковъ.

Абреки дрогнули и вскорѣ сдались.

Ихъ подъ усиленной охраной отправили въ Кустанайскую тюрьму. Въ „сраженіи" абреки ранили тяжело 6 киргизовъ и убили нѣсколько киргизскихъ лошадей.

Набѣгъ абрековъ произвелъ среди киргизовъ—особенно богатыхъ—переполохъ. Опасаясь повторенія, они спѣшно вооружаютъ своихъ слугъ съ ногъ до головы для охраны имущества и усиливаютъ ночныя дозоры.

(В. У.)

Свѣдѣнія о состояніи травъ и хлѣбовъ на 1-е іюня 1909 года въ Акмолинской и Семипалатинской областяхъ

Акмолинская область.

Акмолинскій уѣздъ. Въ Акмолинскомъ уѣздѣ засуха, ростъ травъ плохой, всходы очень плохи, роста хлѣбовъ нѣтъ, виды на урожай безнадежны. Май былъ холодный, съ вѣтрами. Мѣстами иней повредилъ всходы хлѣбовъ, бахчей и огородныя овощи; кромѣ того, при слабомъ разливѣ рѣкъ — урожай заливныхъ травъ будетъ слабъ.

Омскій уѣздъ. Погода перемѣнная, ростъ травъ хорошій, всходы хорошіе, но неравномѣрные, ростъ хлѣбовъ высокій, виды на урожай хорошіе. Сѣмена прошлаго года во многихъ случаяхъ оказались плохого качества. Хлѣба Омскаго уѣзда густы, а мѣстами (Тюкалинскій у.) рѣдкія.

Кокчетавскій уѣздъ. Погода значительно засушливая, ростъ травъ удовлетворительный, ростъ хлѣбовъ средній. Въ виду плохого качества посѣвного хлѣба нѣкоторые крестьяне засѣяли очень часто. Мѣстами хлѣбъ желтѣетъ. Виды на урожай благопріятные.

Петропавловскій уѣздъ. Погода до 28 мая дождливая, съ 1-го іюня жара, ростъ травъ хорошій, всходы хорошіе, ростъ хлѣбовъ высокій, виды на урожай хорошіе. Мѣстами рожь вылистовывается на колосъ, а мѣстами побита градомъ, посѣвъ пестрый.

Атбасарскій уѣздъ. Погода хорошая, ростъ травъ хорошій, ростъ хлѣбовъ средній, виды на урожай неизвѣстны.

Семипалатинская область.

Павлодарскій уѣздъ. Погода благопріятная, а частью холодная, вѣтряная, безъ дождя, ростъ травъ частью хорошій, а частью плохой, всходы хорошіе, а частью плохіе, ростъ хлѣбовъ густой, средній, а частью плохой, низкій и рѣдкій. Виды на урожай, благодаря отсутствію вначалѣ дождей, задержавшихъ ростъ травъ и хлѣбовъ, неопредѣленные.

Семипалатинскій уѣздъ. Погода удовлетворительна, ростъ травъ удовлетворителенъ, всходы послѣ дождя удовлетворительны, ростъ хлѣбовъ густой, средній Виды на урожай удовлетворительны.

Усть-Каменогорскій уѣздъ. Погода благопріятная, ростъ травъ удовлетворителенъ, всходы хорошіе, ростъ хлѣбовъ высокій, средняя густота, виды на урожай хорошіе.

Изъ Зайсанскаго уѣзда свѣдѣній не получено.

„О. Т."

Городская хроника.

Поѣздка губернатора въ г. Колывань. 12 іюня г. начальникъ губерніи въ сопровожденіи полиціймейстера Висманъ отбылъ на пароходѣ „Николай" въ г. Колывань, откуда въ тотъ же день на пароходѣ „Гуллетъ" вернулся обратно.

Театръ „Яръ" Чиндорина. Сегодня послѣдняя гастроль нашихъ гостей артистовъ Императорскаго Московскаго Малаго театра подъ упр. Н. М. Надарина. Идетъ въ 1-й разъ популярная комедія извѣстнаго писателя—юмориста Джерома К. Джерома „Женская Логика" (Миссъ-Гоббсъ) ком. 4 д. Пер. Жаринцевой.

15 сего іюня въ 7 час. вечера въ помѣщеніи городской управы назначено засѣданіе городской думы для обсужденія слѣд. вопросовъ:

1) Разсмотрѣніе заявл. И. В. Волкова о сдачѣ ему въ аренду прибрежнаго участка земли въ 400 кв. саж. между лѣсопильнымъ заводомъ и военнымъ остановочнымъ пунктомъ.

2) Объ изданіи обязат. постановленія о воспрещеніи возводить деревян. постройки на нѣск. улицахъ города (продолж. журнала отъ 26 мая за № 28).

3) О размѣрѣ аренди. платы съ Южно-Алтайской Мукомольной К-и за участокъ въ Сосновской дачѣ № I.

4) О ходатайствѣ передъ съѣздомъ представителей страховыхъ обществъ въ г. Петербургѣ о безвозврат. субсидіи городу на оборудованіе пожарнаго обоза.

5) Объ избраніи подготовит. комиссіи по благоустройству города (водопроводъ, канализація, мощеніе улицъ, пожар. депо).

6) О пополненіи состава членовъ подготовительной земской комиссіи.

7) Ходатайство [illegible] стковъ для пріюта О-ва „Дѣти".

8) Разсмотрѣніе заявленія мусульманъ объ отводѣ имъ городскихъ усадебныхъ участковъ.

9) Объ ассигнованіи средствъ на жел. дор. изысканія.

10) Заслушаніе доклада члена городской депутаціи Г. И. Жерновкова по поѣздкѣ въ Петербургъ въ маѣ, іюнѣ сего года.

11) О возвращеніи 700 р. воен. вѣдомству, уплаченныхъ ими Инскому сельскому обществу.

12) Разсмотрѣнія заявленія Р. М. Копылова по вопросу о переводѣ управленія Сиб. ж. дор. изъ Томска въ гор. Ново-Николаевскъ.

13) О платѣ за доставку воды на пожарахъ и нѣкоторыхъ другихъ противопожарныхъ мѣропріятіяхъ.

14) О храненіи въ городской кассѣ до 3000 руб.

15) Разсмотрѣніе приходо-расход. городской смѣты на 1909 годъ, а вмѣстѣ съ тѣмъ и связанныхъ со смѣтою вопросовъ: о квартирномъ довольствіи офицерамъ, объ ассигнованіи вознагражденія г. завѣдывающему полицейскою частью гор. Ново-Николаевска за завѣдываніе ночною охраною, о прибавкѣ учащимъ жалованья, о приглашеніи школьно-торгово-санитар. врача и прочихъ.

Къ отправленію открытыхъ писемъ. Циркуляромъ начальника главнаго управленія почтъ и телеграфовъ подтверждается всѣмъ почтово-телеграфнымъ учрежденіямъ къ неуклонному исполненію класть штемпеля на открытыхъ письмахъ исключительно на адресной сторонѣ, но ни въ коемъ случаѣ не на той сторонѣ, гдѣ помѣщается текстъ письма или же какой-нибудь рисунокъ.

Положеніе труда у г. Куликова Нельзя сказать, чтобы рабочимъ механической мастерской и чугуно-литейнаго завода А. В. Куликова жилось сносно Помимо далеко не любезнаго со стороны владѣльца обращенія къ рабочимъ, послѣднимъ приходится выносить большія неудобства при полученіи заработанныхъ денегъ и при окончательномъ разсчетѣ. Одинъ изъ рабочихъ намъ пишетъ: „никогда и никого безъ спора г. Куликовъ не разсчитаетъ; приходится ждать 2—3 дня. Въ субботы вмѣсто полученія денегъ, рабочимъ не рѣдко преподносится „нѣтъ денегъ"... Мастерская оборудована плохо и на этой почвѣ создаются частыя придирки къ рабочимъ, совершенно не заслуженныя.

Дѣтскій домашній спектакль съ благотворительной цѣлью. Въ среду 17 іюня учащимися дѣтьми обоего пола [illegible] пользу погорѣльцевъ данъ будетъ [illegible] такль Идетъ историческая пьеса: „Д[illegible] Велигретта." Опредѣленной цѣны мѣста на спектакль не установлено, а предоставлено на усмотрѣніе публики. Режіаторомъ спектакля является зубн[illegible] врачъ г. Аренковъ. Спектакль данъ [illegible] детъ въ д. Максимова по Тобизенов[illegible] улицѣ.

О кладбищѣ. Въ новониколаевскую [illegible] родскую думу поступило 13 іюня за[illegible] леніе отъ мѣстнаго обывателя, влад[illegible] ца бюро похоронныхъ процессій Бу[illegible] ко, въ которомъ онъ указываетъ на [illegible] обходимость переноса имѣющагося [illegible] насъ въ городѣ кладбища за черту [illegible] родского жилья, ссылаясь на вр[illegible] дѣйствующіе на здоровье газы, выд[illegible] ющіеся при разложеніи труповъ изъ [illegible] гилъ. Г. Булынко говоритъ, что бу[illegible] заинтересованъ этимъ вопросомъ, [illegible] изучилъ его во многихъ городахъ [illegible] основанія этого ходатайствуемъ о п[illegible] носѣ кладбища, устройствѣ на мѣстѣ [illegible] сада для прогулокъ и наймѣ осо[illegible] сторожа съ жалованіемъ въ 15—[illegible] въ мѣсяцъ, какъ на кладбищахъ дру[illegible] городовъ, который долженъ слѣди[illegible] отвѣчать за цѣлость оградъ вокругъ [illegible] гилъ, крестовъ, памятниковъ, иконъ, [illegible] ковъ и т. п. иначе, говоритъ Бу[illegible] у насъ на кладбищѣ все расхищает[illegible] разрушается.

Дѣйствительно, занимая большую [illegible] щадь, покрытую сплошь густымъ лѣ[illegible] мѣсто кладбища могло бы служить [illegible] раснымъ городскимъ садомъ, въ [illegible] ромъ у насъ въ городѣ ощущается [illegible] няя нужда. Съ другой стороны клад[illegible] внутри города и тѣмъ болѣе въ [illegible] центра его—не мѣсто.

Грубое обращеніе съ пассажи[illegible] на пароходѣ „Владиміръ". Одна[illegible] пассажировъ письмомъ въ редакцію [illegible] ситъ насъ отмѣтить о грубомъ об[illegible] нія команды парохода „Владимір[illegible] Фуксмана съ ѣдущими пассажирами [illegible] особенности по этой части,—пише[illegible] —отличается помощникъ командира [illegible] же контролеръ. При контролиро[illegible] билетовъ часто можно слышать его [illegible] бое обращеніе, прикрашенное [illegible] крѣпкими словцами" Необходимо [illegible] бы владѣльцу парохода г. Фук[illegible] обратить на это вниманіе и обяза[illegible] манду быть повѣжливѣе по отно[illegible] къ пассажирамъ.

Замѣчательная колбаса. Кол[illegible] С. Р. Соколовскаго на Дворцовой [illegible] изготовляется спеціальная колбаса [illegible] разныхъ отбросовъ, остающихся въ [illegible] заведеніи отъ приготовленія обыкн[illegible] ной колбасы; въ разрѣзѣ ея [illegible] сплошныя жилы, сухожилія, попа[illegible] кости. Продается эта спеціальная [illegible] са по 12 коп. за фунтъ и приго[illegible] цѣльной колбасой, а изрѣзанной в[illegible] ски подъ видомъ обрѣзковъ, как[illegible] другихъ колбасныхъ продаются о[illegible] отъ хорошихъ колбасъ, остающіеся [illegible] излишки, при отвѣшиваніи. Не м[illegible] бы изъять у г. Соколовскаго изъ [illegible] доставлено это замѣчательное изд[illegible] Соколовскаго, купленное 13 іюня [illegible] въ 10 утра. Колбаса редакціей отп[illegible] на санитарному врачу.

Въ помощь погорѣльцевъ 13 [illegible] въ городскую думу поступило: 200 [illegible] лей отъ Иркутскаго отдѣленія го[illegible] ственнаго банка, благодаря ходат[illegible] Ново-Николаевской городской [illegible] 154 руб. 63 коп. изъ Боготола, [illegible] ченные отъ спектакля 7 іюня 190[illegible]

Садъ общественнаго собранія [illegible] ляетъ единственный уголокъ для [illegible] тральной части города, гдѣ [illegible] укрыться отъ жары и отдохнуть [illegible] тѣнью деревъ и тѣмъ не менѣе [illegible] ка не умѣетъ цѣнить красоту и [illegible] во сада и позволяетъ себѣ порти[illegible] ревья. Такъ напр., на лѣвой алле[illegible] нѣкоторыхъ тополей срѣзана [illegible] кора и вырѣзаны инициалы, какъ [illegible] полагать для того только, чтобы [illegible] тить свою некультурность.

Отобрано оружіе 12 іюня на [illegible] больской губ. Василія Мачульскаго [illegible] живающаго въ Б. Нахаловкѣ [illegible] мѣстной полиціи, за храненіе огне[illegible] наго оружія безъ надлежащ. разр[illegible] составленъ протоколъ и оружіе (р[illegible] веръ) отобрано.

Подвозъ строительныхъ матер[illegible] За послѣднее время послѣ пожара [illegible] людается значительный подвозъ б[illegible] балокъ, плахъ, дранокъ и досо[illegible] мѣстномъ базарѣ окрестными кре[illegible] мя, причемъ цѣны наблюдаются [illegible] щія (просятъ): бревно, длиною 8, [illegible] —1 р. 80 коп., 10 ар. длиною, [illegible] въ нижнемъ отрубѣ—1 р. 10 коп. [illegible] длиною 6 арш., толщиною 1 дюй[illegible] коп. штука, длиною 6 же арш., [illegible] ною 1 вершокъ—70 к. штука. Л[illegible] сенней рубки. А также есть [illegible] дровъ. Просятъ за сажень бере[illegible] дровъ весенней рубки 4 р. 80 к[illegible]

Пропажа лягавыхъ собакъ. [illegible] слѣднее время многія лица изъ [illegible] ныхъ охотниковъ обращались въ [illegible] цію съ заявленіемъ о пропажѣ [illegible] стыхъ лягашей.

Предполагаютъ уводъ ихъ с[illegible] ными ворами и отправку ихъ въ [illegible] мѣста. Собачьихъ воровъ пока [illegible] ружить не пришлось.

Городское озеро. Не смотря [illegible] большой дождь, по Барнаульской [illegible] близъ полиціи, образовалось озер[illegible] Не достаетъ одного: завести л[illegible] устроить гонки на призъ.

шихся рыбаковъ.

Рыбачьи лодки, одна за другой, возвращались гуськомъ къ берегу; двигались онѣ такъ плавно, что, если бы разстояніе между ними и берегомъ не уменьшалось, можно было-бы подумать, что онѣ стоятъ на одной точкѣ.

Въ одномъ мѣстѣ изъ воды вырисовывался громадный валунъ, точно вкрѣпленный въ хрусталь...

Налетѣлъ легкій вѣтерокъ и зарябилъ поверхность Байкала,—онъ загорѣлся милліонами искръ, и въ воздухѣ раздались легкіе металлическіе звуки рѣзвившихся волнъ, какъ будто у каждой волны былъ серебряный колокольчикъ, и голоса этихъ колокольчиковъ сливались въ непередаваемую обыкновенными звуками мелодію.

Теперь вся эта картина мнѣ представилась въ видѣ громаднаго, но прекраснаго и чистаго лица, на которомъ лежала неуловимая и невыразимая словами печать вѣчности, и это лицо смѣялось и сквозило вѣчной, теплой и ровной любовью. Я задремалъ подъ серебристыя звуки Байкала.... Еще во снѣ я слышалъ рокотъ и всплески волнъ. Когда я проснулся, ровныя, широкія, низкія волны набѣгали одна за другой на крутой берегъ и, достигнувъ его, также въ порядкѣ пропадали, точно таяли—за одной волной съ бѣлымъ пѣнистымъ гребнемъ набѣгала другая, третья... и всѣ на равномъ разстояніи другъ отъ друга...

Волны что-то шептали берегу, какую-то длинную монотонную сказку, точно стараясь усыпить его бдительность. Въ этой сказкѣ было много чудесъ: много видѣли волны на своемъ вѣку, много, погибло среди нихъ бѣглецовъ, тщетно стремившихся къ родинѣ...

Берегъ каждую волну принималъ и точно проглатывалъ, а Байкалъ упрямо посылалъ волну за волной, и, не довольствуясь этимъ, заволновался дальше отъ берега и сталъ быстрѣе и чаще нагонять волны..

И теперь волны уже сердито ворчали, и шипѣли сдавленныя проклятія, а откуда-то, издалека, доносился сдержанный вой, точно Байкалъ напрягалъ послѣднія усилія, чтобы не разъяриться и не наброситься на непокорный берегъ.

И волны набѣгали на берегъ; онъ ихъ проглатывалъ... Солнце садилось.. Байкалъ потемнѣлъ, нахмурился и утихъ. Тихо, ни звука... Отъ берега отошла рыбачья баржа и угрюмо погналась за заходящимъ солнцемъ. А солнце золотисто-багровымъ дискомъ опускалось въ могучій Байкалъ; отъ солнца къ берегу протянулась по водѣ блестящая золотистая полоса, какъ будто оно забросило на берегъ золотистую цѣпь и не хочетъ опускаться въ мрачную пучину; солнце чуть замѣтно дрожитъ, дрожитъ и заброшенная имъ цѣпь. Навстрѣчу солнцу изъ-за горизонта поднялись клубящіяся облака: точно помогая морской пучинѣ скорѣе захватить свѣтило, и идутъ ему на встрѣчу и окружаютъ его; большіе клубы выпускаютъ поменьше, и всѣ растутъ—и большіе и маленькіе клубы, стараясь соединиться сводомъ надъ опускающимся солнцемъ и общими усиліями, надавизъ на него, утопить въ морѣ. И видны движеніе и работа облаковъ.

А солнце дрожитъ, обливаетъ послѣдними лучами землю и захватывающія его облака, какъ бы желая освѣтить происходящее и запечатлѣть навѣки насиліе.

Солнце опускается, натянутая цѣпь дрожитъ и колеблется, наконецъ обрывается, и солнце падаетъ въ воды Байкала. Сразу исчезли всѣ краски и обозначились только темные контуры...

Байкалъ угрюмо ворчитъ... Облака на горизонтѣ поднимаются, клубясь; нижняя сторона ихъ совсѣмъ красная, какъ будто солнце, въ борьбѣ съ этими клубящимися чудовищами, опалило ихъ и обнаружило красное мясо, скрытое подъ черно-синей кожей.

Байкалъ совершенно пустъ, и только рыбачья баржа угрюмо бѣжитъ къ тому мѣсту, гдѣ скрылось солнце...

Все снова затихло.

Дивный, священный Байкалъ какъ-будто затаилъ что-то въ себѣ и угрюмо нахмурился, выжидая момента, чтобы излить душившія и волновавшія его чувства.

И теперь мнѣ представилось огромное, могучее вѣчное лицо. И было это лицо сурово, и упрямо былъ наклоненъ лобъ, и грозно сдвинуты брови...

В. Валюжаничъ.

Маленькій фельетонъ.

Смѣшеніе языковъ.

По библейскому преданію, однажды человѣчество рѣшило выполнить грандіозную задачу—выстроить башню до небесъ, и за это жестоко поплатилось: произошло, какъ извѣстно, смѣшеніе языковъ.

Въ наши дни люди ставятъ себѣ задачи болѣе скромныя, однако, расплата у нихъ бываетъ та же, что и въ сѣдой древности.

Томичи захотѣли, чтобы была сооружена въ извѣстномъ мѣстѣ желѣзная дорога, послали куда нужно своихъ ходатаевъ.

Возвратились ходатаи, и томичи, въ классу своему, увидѣли, что ихъ поняли разговариваютъ на разныхъ языкахъ.

Какое именно столпотвореніе Вавиловское пережили они въ столицѣ мы не знаемъ, но фактъ, что языки въ смѣшаны, остается фактомъ.

Въ самомъ дѣлѣ—и Н. М. Некрасовъ и Н. Д. Сычевъ—оба дѣти нашего Томска, такъ сказать, нашего поля ягоды, выросли на одной почвѣ, жили до сихъ поръ одними и тѣми же мыслями, дышали одинъ воздухомъ, а возвратились изъ столицы—и заговорили точно иноземцы.

— Стрижено,—говоритъ Иванъ Макаровичъ.

— Нѣтъ, кошено,—немедленно возражаетъ ему Иванъ Денисовичъ.

— Будетъ дорога!—твердитъ первый.

— Никакой дороги не будетъ!—какъ эхо гудитъ второй.

— Послать ходатайство по телеграфу,—предлагаетъ первый.

— Чего посылать, когда во всѣхъ мѣстахъ по всѣмъ статьямъ отказали?—опровергаетъ предложеніе второй.

Что же это такое? Кому вѣрить?

За кѣмъ итти?

Мало того, что вообще противорѣчатъ другъ другу, но какъ противорѣчатъ,—съ ожесточеніемъ, съ ненавистью!

Говорятъ, вынужденное совмѣстное пребываніе людей ведетъ къ тому, что они надоѣдаютъ другъ другу до такой степени, что начинаютъ видѣть другъ въ другѣ смертельныхъ враговъ.

Не произошло ли что-нибудь подобное среди нашихъ депутатовъ?

Не поставилъ ли себѣ г. Сычевъ въ особый жизненный подвигъ—противорѣчить г. Некрасову на каждомъ шагу и своимъ рѣшительнымъ образомъ разрушать всѣ его иллюзіи и мечты.

Вы помните, въ какой восторгъ при-

— Эти то изслѣдованія Прозоровскаго насъ и погубили. Куда ни сунемся съ ними,—только смѣются. Спрашиваютъ:

— Вы когда ихъ производили? Зимой?

— Зимой...

— Въ нѣсколько дней?

— Въ нѣсколько дней,—отвѣчаемъ.

— Да развѣ можно серьезные проекты и изысканія строить на такихъ скоропалыхъ изысканіяхъ.

И смѣются.

Такая разноголосица среди депутатовъ повергла нашихъ гласныхъ въ страшное уныніе, а г. Максимовъ даже взялся ихъ утѣшать.

Особенно досталось отъ него г. Сычевъ.

— Тебѣ развѣ 25 руб. въ сутки платили за то, чтобы ты какъ воронъ каркалъ:

— Не будетъ, не будетъ, ничего не будетъ!..

— Что это за безобразіе! Его какъ добраго выбираютъ въ депутаты, везутъ въ Питеръ, а онъ взамѣнъ всякой благодарности заладилъ одно:

— Ничего у васъ не будетъ!

— Хорошъ депутатъ, нечего сказать!

И не удивляйтесь раздраженію г-на Максимова.

Помилуйте, тутъ депутацію ждутъ какъ, какъ не ждутъ, можетъ быть, засуха послѣ долгой засухи,—все надѣялись, вотъ пріѣдутъ отцы изъ столицы и сразу все станетъ ясно,—будетъ ли рельсъ Томску или нѣтъ еще конца Томску?

Есть ли еще на что надѣяться, или положеніе таково, что собирай пожитки, продавай домишки, да удирай скорѣе куда-либо, къ болѣе счастливымъ сосѣдямъ?

И вотъ пріѣхали отцы, и вмѣсто всякаго разъясненія еще больше туману напустили.

Теперь ужъ совсѣмъ ничего не понятно.

Какъ видите, гласнымъ есть отчего смѣяться.

Но пусть утѣшатся: ѣдетъ Ермоловъ.

Можетъ быть, онъ скажетъ:

— Быть Томску или не быть Томску?

Этотъ, навѣрно, все разъяснитъ.

Борисъ Ф.

„С. Ж.

Къ отзывчивымъ сердцамъ.

Иди къ обиженнымъ,
Иди къ униженнымъ
По ихъ стопамъ.
Гдѣ горе слышится,
Гдѣ трудно дышется,
Будь первый тамъ.

Некрасовъ.

Обходя погорѣльцевъ, въ качествѣ члена комитета, я натолкнулась на горькую, безысходную нужду.

Но, увы, это была семья, пострадавшая *не отъ пожара*, а потому оказать ей помощь отъ комитета я не могла.

На правомъ берегу Каменки, противъ мельницы Найденова, у самой воды, стоитъ баракъ, сколоченный на живую руку. Вхожу. (Какая то женщина просила меня зайти). Какая нужда, какая бѣдность, безпросвѣтная, молчаливая!

Никакой обстановки, кромѣ голыхъ досокъ. Печка развалилась; на потолкѣ огромное отверстіе; потолокъ подпираютъ двѣ жерди. Вотъ-вотъ провалится потолокъ и задавитъ кого-нибудь. Страшно побыть въ этой лачужкѣ даже нѣсколько минутъ..

Здѣсь живетъ женщина съ пятью дѣтьми: 1 л., 3 г., 5 л., 9 л., 15 л. Она недавно пріѣхала сюда изъ Россіи къ мужу, но его уже не застала здѣсь: онъ въ тюрьмѣ. Бѣдная женщина дошла до такого отчаянія, что готова покончить съ собой и...

Ребятишки—малыя, голодныя и разутыя...

Что ждетъ ихъ впереди?

Участь отца...

Нѣтъ, нѣтъ! Найдутся же здѣсь отзывчивыя сердца, которыя поддержатъ эту женщину нѣкоторое время, а тамъ... тюремный комитетъ поможетъ, вернется отецъ изъ тюрьмы.

Помогите ей, пока не поздно.

С. С.

Желѣзнодорожная жизнь.

На Китайской ж. д. уволено за послѣднее время за штатъ около 400 служащихъ. Въ виду ожиданія уволенными безплатныхъ билетовъ въ Россію, передаютъ, что въ билетахъ будетъ отказано. Нѣкоторые, если и получили эти билеты, то только по личному настоянію въ Петербургѣ въ министерствѣ путей сообщенія, отчасти у генерала Венцеля.

Въ виду возникающихъ иногда недоразумѣній о правѣ проживанія на казенныхъ квартирахъ лицъ, находящихся, или не находящихся на иждивеніи агентъ

щее правило: 1) Агентамъ, пользующимся казенной квартирой, не возбраняется **принимать къ себѣ на жительство лишь** лицъ причастныхъ къ дорогѣ; исключеніе изъ сего разрѣшается только для тѣхъ, кои состоятъ на иждивеніи агента и къ проживанію коихъ въ предѣлахъ полосы отчужденія не имѣется препятствій со стороны жанд. полиціи. 2). Въ каждомъ частномъ случаѣ, когда агентъ пожелаетъ принять для проживанія въ своей квартирѣ кого-либо изъ упомянутыхъ въ пунктѣ 1 лицъ должно быть испрашиваемо разрѣшеніе начальника дороги черезъ предсѣдателей мѣстныхъ квартирныхъ комиссій и начальника службы пути, съ приложеніемъ къ ходатайству требуемаго удостовѣренія отъ жандармской полиціи.

(Изъ газетъ.)

На Уралѣ.

Уралъ переживаетъ тяжелый промышленный и общій кризисъ. Застой промышленности, безработица, оскудѣніе, приниженность и забитость въ населеніи, своевластіе гражданской и заводской администраціи, общее и частное угнетеніе чувствуются на каждомъ шагу. Все это улавливается даже мимоходомъ.

Катавъ-Ивановскій заводъ. Въ годы промышленного расцвѣта на заводѣ выдѣлывалось до $1^1/_2$ милл. пуд. рельсъ въ годъ. Теперь заводъ закрытъ. Населеніе сильно бѣдствуетъ. Владѣлецъ округа переходитъ отъ желѣзодѣланія къ эксплоатаціи лѣса въ дачѣ. Нѣкоторые изъ мѣстныхъ жителей опасаются обезлѣсенія.

Злотоустъ. Заводъ работаетъ не полнымъ ходомъ. Заработки понизились. Въ жизни затишье и апатія.

Міассъ. Работы на пріискахъ значительно сократились. Мѣстныя пріисковцы безъ работы. То же самое и въ Кочкарѣ. Много пріисковъ закрыто. Нѣкоторыя шахты затоплены даже водой.

Кыштымъ. Одинъ изъ тѣхъ округовъ, гдѣ положеніе сносное. Заводы и рудники работаютъ. Расчеты съ рабочими ведутся исправно.

Сысертъ. Заводъ давно не дѣйствуетъ.

Населеніе перенесло ужасную голодовку. Большинство разбрелось, кто куда могъ.

Верхъ-Исетскій заводъ. Нѣсколько заводовъ въ округѣ закрыто. Безденежье и безработица ощущаются остро.

Невьянскъ. Полный застой и крушеніе въ заводскомъ дѣлѣ. Работаютъ только двѣ-три драги на пріискахъ. Населеніе терпитъ нужду.

Н.-Тагилъ. Заводъ и рудники еле дышатъ. Заготовокъ на заводѣ не имѣется. Ожидаютъ закрытія завода со дня за день. Рабочихъ разсчитываютъ талонами. Торговцы отпускаютъ по талонамъ муку и др. припасы, но неохотно и по дорогой цѣнѣ. Заводоуправленіе задолжало служащимъ и рабочимъ до 1 милл. руб. да потребительскимъ обществамъ округа—до 300 тыс. руб. Населеніе голодаетъ, болѣетъ тифомъ и цингой. Дѣтямъ заводскихъ служащихъ и рабочихъ не получающихъ жалованья, грозитъ увольненіе изъ гимназіи за невзносъ платы. Ингуши наводятъ панику на населеніе. Въ Н.-Салдинскомъ и др. заводахъ округа—то же самое.

Алапаевскъ. Заводоуправленіе истребляетъ лучшій лѣсъ, чтобы достичь лучшихъ результатовъ въ производствѣ желѣза. Лѣсъ рубятъ и въ куреняхъ и на мѣстахъ предположеннаго лѣсного надѣла населенію. Заводы и рудники работаютъ не полнымъ ходомъ. Служащіе и рабочіе запуганы репрессіями. Почти всѣ старые служащіе уволены, а среди новыхъ есть ингуши, бывшіе стражники, лакеи и т. д. Заводскій клубъ закрытъ и зданіе приспособляется для конторы. На другихъ заводахъ округа—безработица и репрессіи. Рабочіе В.-Синячихинскаго завода отказались уступить на предложенныхъ условіяхъ землю для заводской желѣзной дороги и были за это уволены съ завода. Такими мѣрами отчуждается собственность.

Верхотурье. Въ городѣ „строительный сезонъ" изъ-за дешевизны лѣса. Прибывшіе въ уѣздъ переселенцы (до 20 тыс. чел.) распродаютъ лѣсъ за безцѣнокъ. Земство переживаетъ финансовый кризисъ. Заводы не платятъ земскихъ сборовъ. Земская управа наполнена бывшими полицейскими да приказчиками, а старые служащіе уволены по неблагонадежности.

Богословскій заводъ. Расплата съ рабочими производится талонами, какъ и въ Н.-Тагилѣ. Приглашено много пришлыхъ татаръ, какъ дѣшевыхъ и спокойныхъ рабочихъ. Финляндское лѣсопромышленное общество уже 3 года ведетъ лѣсную эксплоатацію. Около рѣки Сосьвы весь лѣсъ вырубленъ самымъ хищническимъ способомъ. Вблизи желѣзной дороги—дѣлянки, а дальше—все истреблено начисто. Въ С.-Заозерской дачѣ производится такая же рубка лѣса.

Холуницкій заводъ. Всюду страшная нужда. Заводъ давно закрытъ. Надежды на лучшее нѣтъ.

Вотъ бѣглые штрихи, рисующіе картины жизни Урала. Странно и досадно

богатствъ, что стоитъ только отрѣшиться отъ рутины и проявить энергію, чтобы сдѣлать жизнь цвѣтущей и счастливой. Но этого нѣтъ, царятъ застой и безсиліе, мертво и глухо вокругъ. Только расхищаются остатки лѣсныхъ богатствъ, не говоря объ иныхъ хищеніяхъ.

„Р."

Агентство отличилось.

Нашему знаменитому Спб. Тел. Агентству удалось особенно отличиться при высокоторжественномъ случаѣ, именно—запоздать на сутки съ телеграммами о свиданіи въ шхерахъ. Передаютъ, что въ Берлинѣ вчера рвали и метали по поводу этого промедленія, совершенно необъяснимаго для аккуратныхъ нѣмцевъ. Самъ ихъ кайзеръ не ушелъ отъ порядковъ нашего агентства—вотъ тема для патріотическихъ разсужденій и законной гордости для насъ!

Само агентство поняло, что дѣло неладно, и вчера очень безпокоилось ночью относительно молчанія своего спеціальнаго корреспондента изъ шхеръ. Оно оповѣщало редакціи, что надо еще подождать „до часу ночи", быть можетъ—придутъ телеграммы. Но тѣ предпочли доѣхать почтой, сутками позже.

Отношеніе у насъ къ печати сказалось и въ данномъ случаѣ. Гдѣ въ мірѣ не позаботились бы доставить журналистовъ къ мѣсту высокаго свиданія? А у насъ попросту журналистовъ отстранили и выдали монополію телегр. агентству, которое и „воспользовалось", къ скандалу на весь міръ.

Ужъ не грозятъ ли намъ дипломатическія осложненія изъ-за такого зѣвка офиціознаго агентства?!

Теперь всюду водворяется телеграфированіе безъ проводовъ. А вотъ у насъ—хитеръ нашъ братъ русакъ, хотя бы и носящій фамилію Гирса!—изобрѣли телеграфное агентство безъ телеграммъ.

Это почище будетъ и здорово!..

„Новая Русь."

Русская жизнь.

Іеродіаконъ въ женскомъ монастырѣ. Изъ Таловскаго женскаго монастыря въ Аткарскомъ бѣжалъ на этихъ дняхъ іеродіаконъ Спасо-Преображенскаго монастыря о. Веніаминъ.

Исторія заточенія іеродіакона въ женскій мастырь не совсѣмъ обычна.

По окончаніи курса въ петербургской духовной академіи о. Веніаминъ служилъ одно время надзирателемъ въ саратовскомъ духовномъ училищѣ.

Здѣсь онъ началъ проявлять признаки умственнаго разстройства, и его отправили въ Петербургъ лѣчиться.

По возвращеніи о. Веніамина изъ Петербурга его родственники, священникъ села Баланды Рубановъ съ супругой, заявили духовному начальству, что іеродіаконъ по прежнему боленъ, и просили разрѣшенія испробовать послѣднее средство: помѣстить больного въ Таловскій женскій монастырь, гдѣ, какъ они слыхали, исцѣляютъ бѣсноватыхъ.

И о. Веніаминъ былъ водворенъ въ монастырь.

Таловскія монахини вмѣстѣ со своей игуменіей, матерью Серафимой, принялись за лѣченіе. Главнымъ образомъ поили больного деревяннымъ масломъ. Когда же молодой монахъ отказывался пить деревянное масло,—его связывали веревками и запирали въ отдѣльную келію.

О. Веніаминъ пытался протестовать противъ такого режима, увѣрялъ, что онъ совершенно здоровъ, просилъ пригласить доктора.

Но монахини продолжали лѣченіе съ удвоенной энергіей, пока, наконецъ, о. Веніамину не удалось бѣжать.

Первые, кого встрѣтилъ о. Веніаминъ на волѣ,—были крестьяне, ѣхавшіе въ Баланду.

Больной разсказалъ имъ печальную повѣсть своей жизни.

Мужички сжалились, взяли іеродіакона съ собой и доставили къ баландинскому благочинному о. Леонидову.

Здѣсь о. Веніаминъ повторилъ свой разсказъ.

Между тѣмъ, о бѣгствѣ іеродіакона узнали его родственники Рубановы и тотчасъ же прислали къ благочинному двухъ парней съ веревками, чтобы связать больного и препроводить его обратно въ монастырь.

Благочинный выдать о. Веніамина отказался.

О всемъ изложенномъ заявлено властямъ.

„Р. С."

Скандальный арестъ. Въ мѣстномъ обществѣ вызвало сенсацію заключеніе въ тюрьму инженера, статскаго совѣтника Іосифа Іосифовича Данишевскаго, обвиняющагося въ растлѣніи малолѣтнихъ дѣвочекъ.

Данишевскій былъ здѣсь видной персоной. Онъ много лѣтъ занималъ должность губернскаго архитектора и лишь

нѣсколько семействъ, преимущественно бѣднота, съ кучей дѣтишекъ.

Данишевскій, повидимому, очень любилъ дѣтей. Онъ нерѣдко бралъ ихъ на руки и угощалъ сластями.

— Вотъ добрый баринъ,—говорили родители дѣтей.

Особенно любилъ Данишевскій ласкать дѣвочекъ.

Но на это, конечно, никто не обращалъ вниманія. Всѣ были далеки отъ какихъ бы то ни было подозрѣній.

Пока совершенно случайно не обнаружилось, что Данишевскій творилъ съ малютками гнусности.

Одинъ изъ квартирантовъ Данишевскаго, мѣщанинъ К., какъ-то замѣтилъ на бѣльѣ своей десятилѣтней дочки кровь.

— Что это?

Дѣвочка заплакала и послѣ усиленныхъ просьбъ отца разсказала, чѣмъ заканчивались посѣщенія дѣтьми квартиры Данишевскаго.

К. отправился въ полицейскій участокъ и тамъ сообщилъ обо всемъ, что ему повѣдала дѣвочка.

Приглашены были прокуроръ окружного суда Меллеръ и городской врачъ, которые произвели медицинское освидѣтельствованіе Софьи К.

Растлѣніе было на лицо.

Прокуроръ и полиція немедленно отправились на квартиру Данишевскаго.

Въ первый моментъ статскій совѣтникъ страшно смутился, но затѣмъ скоро оправился и категорически заявилъ, что въ приписываемыхъ ему гнусностяхъ не виновенъ.

— Это шантажъ,—твердилъ онъ.

Тѣмъ не менѣе, Данишевскаго арестовали.

Идутъ допросы и освидѣтельствованіе другихъ дѣтей, пользовавшихся ласками „добраго барина". „Русское Сл."

Милліонеръ-отшельникъ. Въ имѣніи Учъ-Кую, въ 3-хъ верстахъ отъ Ѳеодосіи, на-дняхъ нашли мертвымъ извѣстнаго крымскаго милліонера П. М. Панкѣева.

Именно нашли.

Лѣтъ 5—6 тому назадъ П. М. Панкѣевъ заболѣлъ нервнымъ разстройствомъ. Сталъ избѣгать общенія съ людьми. Отказывался отъ встрѣчъ даже съ родными и хорошими знакомыми.

И, наконецъ, заявилъ, что желаетъ прервать всякое общеніе съ внѣшнимъ міромъ.

Близкіе рѣшили не противиться волѣ П. М.

По его указанію, ему передѣлали обособленный флигель. Окна въ этомъ флигелѣ замазали. Всѣ щели въ рамахъ забили войлокомъ, чтобы ни одинъ звукъ не проникалъ внутрь.

П. М. вошелъ во флигель, заперся и не выходилъ отъ туда до самой смерти.

Всѣ переговоры съ внѣшнимъ міромъ Панкѣевъ велъ черезъ небольшое окошечко въ двери, и притомъ письменно.

Въ опредѣленные часы къ окошечку подходилъ кто-нибудь, бралъ записочку, приносилъ то, что П. М. требовалъ, и безмолвно удалялся. Въ другое время никто не смѣлъ и приближаться къ флигелю.

Помимо провизіи, П. М. требовалъ себѣ книги, газеты, бумагу, чернила. До самаго послѣдняго времени онъ много читалъ и писалъ.

Готовилъ себѣ П. М. пищу на керосинкѣ.

Недавно произошло нѣчто, сильно обезпокоившее его родныхъ. Милліонеръ въ теченіе недѣли не оставилъ у дверного окошечка ни одной записки.

Заподозрѣли недоброе. Взломали двери. Попытались войти. Но страшное зловоніе заставило въ первый моментъ отшатнуться.

Наконецъ, приступили къ осмотру флигеля.

Сначала показалось, что П. М. въ этомъ мрачномъ, грязномъ, закоптѣнномъ логовищѣ нѣтъ.

При болѣе тщательныхъ поискахъ подъ кроватью нашли его начавшій уже разлагаться, полуобъѣденный крысами трупъ.

До болѣзни П. М. Панкѣеву прочли блестящую будущность. Одаренностью и умомъ онъ выдѣлялся среди окружающихъ. Въ бытность свою студентомъ московскаго сельскохозяйственнаго института онъ своими способностями обращалъ на себя вниманіе всѣхъ профессоровъ.

Какъ мы уже телеграфировали, родственники П. М. Панкѣева, согласно его волѣ, отчисляютъ 20 тысячъ рублей на стипендіи его имени въ московскомъ университетѣ.

„Р. С".

ОТЧЕТЪ.

По устройству въ г. Каинскѣ 31 мая 1909 г. Лоттереи Аллегри, сборъ съ которой предназначенъ въ пособіе погорѣльцамъ г. Ново-Николаевска.

Для лоттереи-аллегри поступили пожертвованія вещами отъ слѣдующихъ лицъ:

А. И. Шкроевой—79 разныхъ вещей на сумму 55 руб., 23. коп.

Кромѣ этого пожертвованы вещи, безъ обозначенія цѣны: висячая лампа для гостиной, 10 паръ чайныхъ ложекъ, чайница, ихорница, хрустальная тарелка, [illegible] вещей на сумму 16 руб., 30 коп., Е. Н. Шкроевой—граммофонъ съ 5-ю пластинками, О. Ф. Пушкаревой—подушка и салфетки вышитыя и вязанные дѣтскіе башмаки, И. Е. Вандышева—барометръ и гармонія, П. Я Гольштейнъ—два длинныхъ жакета, С. Н. Шкроева—одна гармонія, №№—одинъ козелъ, Н. Н. Шкроева—мраморная чернильница, Султанова—два жестяныхъ ведра и фрукты для чайнаго стола.

ВЫРУЧЕНО:

Отъ продажи билетовъ 941 руб., 93 коп., отъ чайнаго стола 85 руб., отъ цвѣточнаго кіоска 91 р. 50 к., отъ продажи съ аукціона вещей, оставшихся вслѣдствіе нераспродажи билетовъ 97 руб. 67 коп., пожертвовано неизвѣстнымъ деньгами 10 руб.

Всего 1226 руб. 10 коп.

ИЗРАСХОДОВАНО:

На покупку коровы и вещей для лоттереи-аллерги въ дополненіе къ пожертвованнымъ 144 руб., 43 коп., Общественному Собранію за помѣщеніе 15 руб., музыкантамъ 8 руб., слесарю Тикану за работы 15 руб., извозчикамъ 2 руб., 20 коп., лакеямъ собранія 5 руб., за окарауливаніе 10 руб.

Всего 199 руб., 63 коп.

Чистая выручка въ суммѣ 1026 руб. 47 к. представлена Г. Томскому Губернатору для раздачи погорѣльцамъ.

Чайный буфетъ былъ устроенъ на свой счетъ трудами М. Ф Тимофѣевой и П. Ф. Толкачевой. Продажа цвѣтовъ и устройство цвѣточнаго кіоска выполнено Л. А. Тартышевой; А. Д. Кальнинъ и Л. Д. Кальнинъ.

Печатая настоящій листъ, приносимъ искреннюю благодарность всѣмъ жертвователямъ и потрудившимся по устройству чайнаго буфета и цвѣточнаго кіоска: М. Ф. Тимофѣевой, П. Ф. Толкачевой, Л. А. Тартышевой, А. Д. и Л. Д. Кальнинъ, а также Е. А. Шевелиной за безплатное печатаніе афишъ и билетовъ.

Распорядительницы { **А. Е. Соболева** / **В. Н. Шереметъ**

За редактора **А. Г. Новицкій**
Издатель **Н. П. Литвиновъ.**

ОБЪЯВЛЕНІЯ.

Продаю 30 лошадей, 30 телѣгъ, 30 саней, всѣ кованыя желѣзомъ, годныя для возки камня и другихъ тяжестей и 30 колымажекъ, для возки земли. Видѣть все можно, станц. Тутальская, карьеръ Родіонова.

По случаю скораго отъѣзда продается недорого домъ съ надворными постройками, на усадьбѣ имѣется садъ, замѣняетъ дачу, тутъ-же продается ружье и охотничья собака, сеттеръ. Вблизи театра Чиндорина, Нерчинская, № 13.

Въ кондитерской уголъ Михайловской и Мещениновской улицъ, ежедневно свѣжее ВЫБОРГСКОЕ ПЕЧЕНЬЕ. Принимаются заказы.

Домъ продается въ 10 верст., въ селѣ Каменскомъ. О цѣнѣ спросить въ лавкѣ Вагиныхъ у Плотникова.

Нуженъ служащій. Ресторанъ Биржа.

Спѣшно за отъѣздомъ продается домъ. Иркутская ул., д. № 16, спросить Куницкаго.

Мальчикъ ищетъ мѣсто въ магазинѣ или мастерскую. **ТУТЪ-ЖЕ УШЛА КОРОВА**, чалая и комолая. Доставившій или указавшій получить вознагражденіе. Воронцовская, № 18.

Домъ продается двухъ-этажный, два участка земли, великолѣпный садъ, въ центрѣ города. Спросить: Асинкритовская ул., № 72, вверху.

Домъ продается, мѣсто 250 кв. саж Вокзальная ул., кварт. № 17, мѣсто 7. О цѣнѣ узнать въ магаз. Маштакова у И. В. Можарова.

Ищу уроковъ или канцелярскихъ занятій. Имѣю права учителя и псаломщика. Болдыревская, № 75, спросить Агѣева.

Продается пара лошадей, гнѣдой масти, хорошо пріѣзженныхъ. Асинкритовская ул., № 93.

Учредитель бухгалтерскихъ курсовъ

М. С. Карукесъ.

Новониколаевскъ, Асинкритовская ул., д. № 72. Телефонъ 33.

Имѣя опытныхъ помощниковъ, предлагаю торговымъ фирмамъ и учрежденіямъ свои услуги по составленію отчетовъ, балансовъ, экспертизѣ торговыхъ книгъ, устройству вновь конторъ и постоянному наблюденію за правильнымъ веденіемъ въ нихъ счетоводства. Строгое соблюденіе коммерческой тайны. Цѣны добросовѣстныя. Бывшихъ учениковъ своихъ безплатно рекомендую на мѣста бухгалтеровъ и конторщиковъ, принимаю лично на себя отвѣтственность за правильное веденіе ими торговыхъ книгъ.

Новониколаевское Добровольно-Пожарное Общество.

Правленіе Новониколаевскаго Добровольно-Пожарнаго Общества доводитъ до свѣдѣнія, что имъ назначены въ 12 ч. дня 14-го іюня с. г. на мѣстѣ пожара **ТОРГИ** на продажу негоднаго имущества, оставшагося отъ пожара, какъ то: кровельнаго и сортоваго желѣза, проволоки мѣдной и желѣзной и проч.

Готовлю и репетирую

во всѣ классы сред.-учебныхъ заведеній

ВНОВЬ СОСТАВЛЯЮ ГРУППЫ

ДЛЯ ПОДГОТОВКИ КЪ ОСЕННИМЪ ПЕРЕЭКЗАМЕНОВКАМ

Уголъ Барнаульской и Александровской, д. Луканина, телеф. № 229, спр. **Соломоника**

На баржѣ Н. П. Литвинова

доставлены срубы

тамъ-же продаются

Березовыя и Тополевыя ДРОВА,

и лиственичныя плахи.

ВЪ ЛАВКѢ

Г. И. РОЗЕНФЕЛЬДЪ

(ново-базарная площадь Никол. пр.)

ИМѢЮТСЯ ВЪ ПРОДАЖѢ:

Чаи кирпичные лучшаго качества, семя подсолнечное, орѣхи кедровые, макъ огородный, крупа, пшено оренбургское, пшено бійское, овесъ, крупчатка, мука пшеничная, Ржаная. Масло коровье и семенное. Веревка пеньковая и пенька. **Цѣны на всѣ товары внѣ конкуренціи.** Иногороднимъ покупателямъ при полученіи задатка, высылаются наложеннымъ платежомъ.

Въ магазинѣ Н. П. Литвинова

имѣются въ продажѣ

Фотографическіе АППАРАТЫ

отъ 7 руб. до 28 р. за шт.

Пластинки	4½×6	ристотипн. бумага
„	6 — 9	
„	9 — 12	6×9; 9×12.
„	13 — 18	

Виражъ, фиксажъ и разнаго рода проявители, ослабители и усиливатели снимковъ. Ванночки, паспарту, фонари.

Чертежныя принадлежности: калька, клѣтчатка, Ватманская бумага, тушь и др.

Домъ продается въ деревнѣ Инѣ, 12 на 13 арш., крестовый, четыре комнаты. Спросить Калину Рожкова—Калуйскаго.

Новые мѣшки продаются. Цѣны самыя умѣренныя. Воронцовская ул., д. Вершинина, № 16, рядомъ съ магазиномъ Литвинова.

Покупаю и продаю старое имущество. Можно посылать письмо. Обращается въ № 11 вышлется сначала лично. Обращается въ № 11 „Парикмахеръ".

Служащаго при конторѣ или приказчика желаю получить мѣсто. Кривощековская ул., д. № 19 спрос. Зубарева.

Для Г.г. погорѣльцевъ на новой базарной площади въ шорныхъ рядахъ (отъ проспекта 3 лавка) у **П. Корюгина** продается строительная КОШМА по самой дешевой цѣнѣ.

Акушерка М. Б. Короткина

переѣхала на другую квартиру: уг. Асинкритовской и Дворцовой ул., домъ Помыткина, противъ почты.

Два участка земли смежные продаются или сдаются въ аренду по Гудимовской ул., (гдѣ были №№ Ефремова). Объ условіяхъ спросить Ядринцевская ул., домъ № 13, Самойловича.

Продаются деревянныя постройки въ селѣ Завьяловомъ Берской волости у И. П. Сорокина: 1-я) 8x7 арш. 4 стѣн. 2-я) 14x6½ арш. 5 стѣн. 3-я) 15x10 арш. 4-хъ стѣн. 4-я) 10x10 арш. 4 стѣн. 5-я) 7x5½ арш. 3-хъ стѣн. и домъ, строенный для винной лавки, крытый тесомъ 21x11 аршинъ.

За выѣздомъ спѣшно продается ДОМЪ. Иркутская ул., д. № 6.

Требуется опытный конторщикъ, знающій основательно двойную итальянскую бухгалтерію. Приходить въ 7 ч. вечера, къ Г. И. Розенфельду. Николаевскій просп., соб. д. (необходимо имѣть солидныя реком ндаціи).

БРЯНСКОЕ

механическое заведеніе,

уг. Гудимовской и Кабинетской, д. № 35—37, принимаетъ работу токарную, мѣдно-литейную, слесарную, кузнечную, котельную рѣщеточную, ремонтъ всевозможныхъ машинъ и починку велосипедовъ.

Съ почтеніемъ **Г. Ивановъ и С-я**

ГЛЮКОЗА

(виноградный сахаръ)

продается у Г. Г. Рейманъ, гор. Томскъ, Милiонная ул., 27.

КУМЫСЪ

натуральный собствен. производства, всегда свѣжій продается съ 20 мая въ мѣстности 1-я Ельцовка въ киргизскихъ юртахъ и **въ фруктово-бакелейныхъ магазинахъ Валѣева и Вахитова** Николаевскій просп.) По желанію можно доставлять на дачи и на домъ. Тутъ-же получаются ежедневно СВѢЖІЕ ОГУРЦЫ.

Петръ Федоровичъ Дроздовъ

въ Томскѣ, Магистратская, соб. домъ, № 18.

Складъ Оконнаго Стекла

завода Н-въ В. А. Пашкова:

бемское, русское, бѣлое и цвѣтное. Всегда имѣется въ большомъ запасѣ: изразцовыя печи и изразцы, а также печные приборы, паркетъ дубовый. Канаты смоленые и бѣльные россійскихъ фабрикъ.

Вышелъ № 6 (іюнь) журнала

„Современный Міръ"

XIX ГОДЪ ИЗДАНІЯ.

Содержаніе книжки: Д. Айзманъ—„Безъ неба" (пов.); —**С. Гусевъ-Оренбургскій**—„Грани" (пов.); **Н. Гаринъ-Михайловскій** (изъ посмертныхъ произведеній)—„Зора" (пьеса); **Гр. Деледа**—„Плющъ" (ром.) Стихотворенія: **Богданова, Вл. Бѣлостоцкаго, К. Горбунова, Вл. Ладыженскаго, А. Рославлева.**—**К. Тахтаревъ**—„Общественная власть и государство". **А. Кривицкій**—„Профессіональные типы"; **Л. Клейбортъ**—„Двадцать два" (воспоминанія стараго политика); **Гр. Плонскій**—„Философія и соціологія модернизма въ Германіи„. **Я. Тугендхольдъ**—„Три салона" (изъ Парижа); **Е. Елачичъ**—„Крайній сѣверъ, какъ родина человѣчества". **В. Кранихфельдъ**—„Литературные отклики"; **І. Ларскій**—„Два процесса"; **А. Яблоновскій**—„Родныя картинки"; **Ник Іорданскій**—„Свобода совѣсти"; **К. Вейдемюллеръ**—„Нѣмецкіе либералы". **Новыя книги. Критика и библіографія. Объявленія.**

ПРОДОЛЖАЕТСЯ ПОДПИСКА НА 1909. г.

Условія подписки: съ дост. и пер.: годъ— **8 р.**, полгода **4 р.**, 3 мѣс.—**2 р. За границу:** годъ—**12 руб.**; полгода—**6 руб.** Безъ дост. въ СПБ. - годъ **7 р.**; полгода—**3 руб. 50 к.** При подпискѣ черезъ контору журнала (**СПБ. Надеждинская, 41**) допускается разсрочка годовой платы.

Къ свѣдѣнію гг. новыхъ подписчиковъ—вслѣдствіе израсходованія всѣхъ напечатанныхъ экземпляровъ, **февральская и мартовская книжки выходятъ вторымъ изданіемъ** и будутъ разосланы въ теченіе іюня.

Лучшіе номера въ Новониколаевскѣ **„Петербургскіе"**

роскошно обставленные, кухня подъ наблюденіемъ опытнаго кулинара.

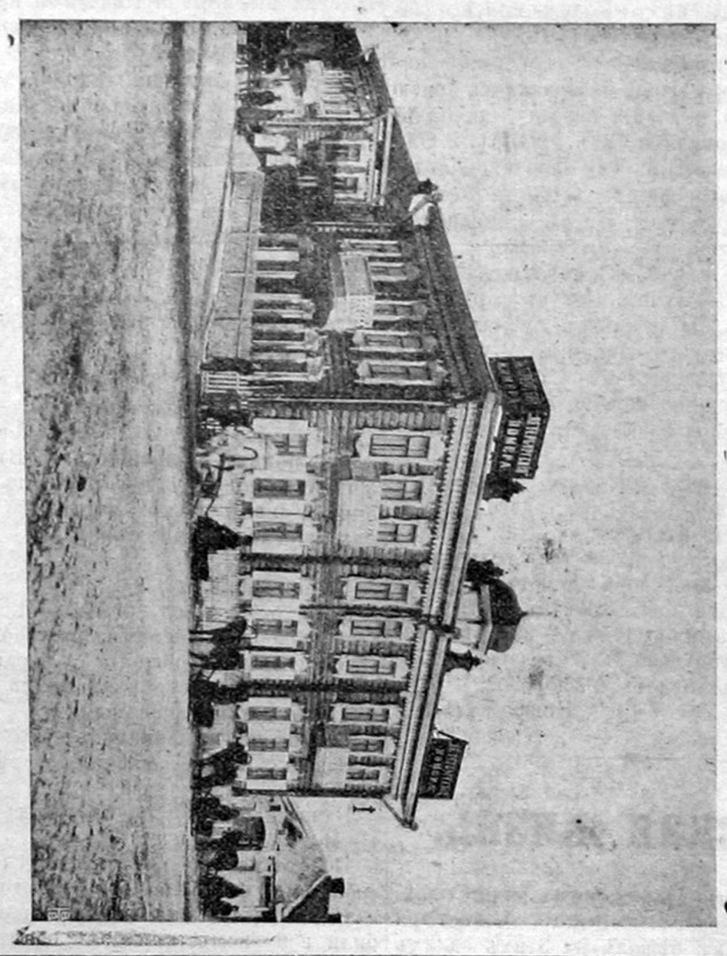

Цѣна отъ 70 к. до 5 р. въ сутки. Мѣсячнымъ скидка.

Адресъ: Михайловская улиц., уголъ Сибирской, телефонъ № 150. Прошу иногородних, посѣтителей и наносящихъ не вѣрть, а убѣдиться лично. На чай, какъ тѣмъ, такъ и другимъ не даю. Съ почтеніемъ С.-Петербургскій купецъ **А. С. Шахмаевъ.**

Беру на хлѣбы.

Воронцовская, № 18.

ДОМЪ продается за Каменкой, уголъ Трактовой и Сузунской, д. № 48.

Продаются: срубы 1, 20 на 16 арш., 2, 1 на 12 арш., оба съ прирубами. Справиться: у В. А. Звѣрева, Т. Д. „Кирпичъ". Никитинъ.

Квартира сдается во второмъ этажѣ по Вагановской ул., д. № 7 Федорова.

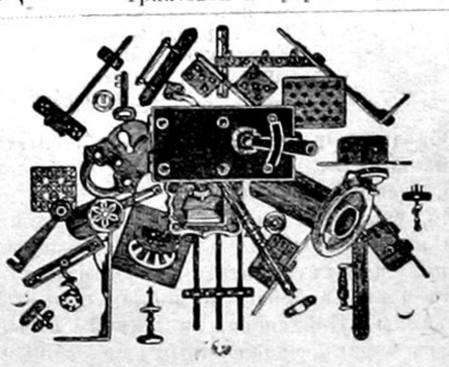

Для Гг. строющихся

Въ скобяной и желѣзной лавкѣ

А. Ф. ТКАЧЕВА

ново-базарная площадь, собст. лавка

ВНОВЬ ПОЛУЧЕНЪ ПОЛНЫЙ ВЫБОРЪ

оконныхъ, дверныхъ и печныхъ приборовъ; мѣдныхъ, никкелированныхъ, лакированныхъ и чугунныхъ; гвозди разные, листовое и сортовое желѣзо, ЦѢНЫ ДЕШЕВЫЯ, что прошу провѣрить лично.

Тутъ же нужны служащіе, знающіе желѣзное дѣло для уѣзда.

Ново-Николаевское Добровольно-Пожарное Общество.

Правленіе Ново-Николаевскаго Добровольно-Пожарнаго Общества симъ доводитъ до свѣдѣнія Г.г. Членовъ Пожарнаго Общества, что имъ назначено общее собраніе членовъ пожарнаго общества въ Воскресенье на 28-е іюня 1909 года, въ 12 часовъ дня въ помѣщеніи Городского Общественнаго Управленія. Вопросы, подлежащіе обсужденію общаго собранія членовъ Пожарнаго Общества:

1. Баллотировка лицъ, желающихъ вступить въ дѣйствительные члены Пожарнаго Общества.
2. Разсмотрѣніе доклада Правленія Общества о разультатѣ ревизіи по дѣлу механика Шестоперова.
3. Разсмотрѣніе и утвержденіе годового отчета Пожарнаго Общества за 1908 годъ.
4. Разсмотрѣніе и утвержденіе смѣты по Пожарному Обществу и по телефонной сѣти за 1909 годъ.
5. Разсмотрѣніе заявленія членовъ дружины Общества объ ассигнованіи на оборудованіе духового оркестра полуторыхъ тысячъ (1500) рублей съ покупкой инструментовъ.
6. Разсмотрѣніе заявленія дружины Общества объ установкѣ сигнальныхъ звонковъ въ квартирахъ дружинниковъ.
7. Разсмотрѣніе заявленія дружины Общества о выѣздѣ пожарнаго обоза пожарнаго Общества на пожары въ селенія, прилегающія къ г. Н.-Николаевску.
8. Разсмотрѣніе заявленія дружины Общества о пріобрѣтеніи противопожарныхъ инструментовъ.
9. Разсмотрѣніе постановленія Правленія Общества и заявленія дружины Общества о представленіи къ наградамъ предъ Императорскимъ Пожарнымъ Обществомъ членовъ Общества, особенно отличившихся при тушеніи пожара 11-го мая сего года.
10. Разсмотрѣніе заявленія дружины Общества о представленіи къ наградамъ отъ Общества, брандмейстера Михайлова и членовъ Общества, особенно отличившихся при тушеніи пожара 11 мая с. г.
11. Разсмотрѣніе вопросовъ о постройкѣ каменныхъ зданій для пожарнаго депо, центральной телефонной станціи и рабочихъ бараковъ.
12. Выборъ Предсѣдателя Общества, товарища Предсѣдателя Общества, членовъ Правленія, кандидатовъ къ нимъ, Начальника Пожарной команды, помощниковъ его, Завѣдующаго Хозяйствомъ, членовъ Ревизіонной Коммисіи и кандидатовъ къ нимъ—на текущій 1909 годъ.

Члены пожарнаго Общества, желающіе ознакомиться съ годовымъ отчетомъ за 1909 годъ, могутъ разсматривать таковой въ комнатѣ Правленія Общества при Центральной телефонной станціи (напротивъ магазина Н. П. Литвинова) ежедневно, кромѣ праздничныхъ дней, отъ 9 час. утра до 2 час. дня.

Предсѣдатель Пожарнаго Общества **Левъ Лапшинъ.**

Товарищъ Предсѣдателя Пожарнаго Общества **Н. Литвиновъ.**

СПРАВОЧНИКЪ.

КАЗНАЧЕЙСТВО. На Кузнецкой ул., д. Сурикова.

Почтово-Телеграфная Контора. На Болдыревской ул

АДВОКАТУРА.

Г. И. Жерновковъ. Помощникъ присяжнаго повѣреннаго при Томскомъ Окружномъ Судѣ. Пріемъ: съ 3 до 4 час. вечера. Адресъ: Старая площадь Воронцовская ул., д. № 5 около линіи, **телефонъ № 88.**

А. П. Васильковъ. Присяжный повѣренный округа Омской Судебной Палаты. Принимаетъ веденіе гражданскихъ дѣлъ и защиту по уголовнымъ дѣламъ. Адресъ: Бійская ул., д. Шамовскаго, противъ сада Обществ. Собран. Пріемъ ежедневно съ 9—11 ч. утра, кромѣ праздн. Тел. № 161.

Г. Ф. Савченко, состоя много лѣтъ Присяжнымъ Стряпчимъ и нынѣ при Томскомъ Окружномъ Судѣ,—принимаетъ на себя ходатайство по гражданскимъ дѣламъ и защиту въ уголовныхъ обвиненіяхъ. **Адресъ: Гудимовская ул., д. Лихачева, верхній этажъ.** Принимаетъ: утромъ отъ 8—10, вечеромъ отъ 6—8 часовъ. Телефонъ № 257.

Торговыя предпріятія:

КНИЖНЫЙ МАГАЗИНЪ, типографія, переплетная и линовальное заведенія Н. П. ЛИТВИНОВА. Уголъ Кабинетской и Воронцовской.

Транспортная контора АКЦІОНЕРНАГО О-ВА ИВАНЪ ЛЮБИМОВЪ и К-о помѣщается на Тобизеновской ул., домъ Ерофѣева Н. В.

Алексѣй Васильевичъ КУДРЯВЦЕВЪ. Ново-Николаевскъ, Обскій проспектъ собствен. домъ. Производство работъ гражданскихъ, искусственныхъ и земляныхъ, принимаются заказы на всевозможныя каменотесныя работы облицовки, ступени лещади, площадки для лѣстницъ и тротуаровъ, изготовляются мельничные жернова, всевозможные памятники, принимается поставка бутоваго камня большими и малыми партіями исключительно изъ гранитнаго камня. Телефонъ № 256.

ЗАВОДЫ АДМИНИСТРАЦІИ по ДѢЛАМЪ БОГОСЛОВСКАГО ГОРНОЗАВОДСКАГО ОБЩЕСТВА. Складъ сортового **листового желѣза**, двутавровыхъ стропильныхъ балокъ, рельсъ разныхъ типовъ и вагранoчнаго чугуна. **Адресъ:** Пристань Богословскаго О-ва. **Телефонъ № 61.**

Складъ извести Т-ва известковаго завода **З. М. Джуричъ и М. Г. Головинъ.** Надеждинская, № 4, противъ линіи ж. д. Телефонъ 296, имѣетъ въ продажѣ ИЗВЕСТЬ негашеную высокаго качества, безъ недопала, (обжогъ производится въ газонюриторныхъ печахъ), мраморную муку. Заказы принимаются съ доставкою на мѣсто построекъ. За правильность вѣса складъ ручается.

Расторанъ БИРЖА, Тобизеновская домъ № 76,

черезъ домъ отъ магазана Бр. Абрамовичъ.

Петербургскіе №№, бывшіе „Лондонъ", заново капитально отремонтированные и изысканно отдѣланы открыты съ 1 Марта сего года. Вблизи присутственныхъ мѣстъ, театра и вокзала. Два большихъ зданія. **Цѣны №№ отъ 70 к. до 5 руб. въ сутки. Мѣсячнымъ скидка.** При №№ имѣется приличная кухня. №№ находятся подъ личнымъ наблюденіемъ хозяина. Гор. Ново-Николаевскъ, уголъ Михайловской и Сибирской улицъ, домъ № 6/38. Телефонъ № 150. С.-Петербургскій купецъ **А. С. Шахмаевъ.**

Ветеринарный фельдшеръ Мелехинъ лѣчитъ домашнихъ животныхъ. Гудимовская улица, № 42.

Г. Ново-Николаевскъ, типографія Н. П. Литвинова.